



This is a digital copy of a book that was preserved for generations on library shelves before it was carefully scanned by Google as part of a project to make the world's books discoverable online.

It has survived long enough for the copyright to expire and the book to enter the public domain. A public domain book is one that was never subject to copyright or whose legal copyright term has expired. Whether a book is in the public domain may vary country to country. Public domain books are our gateways to the past, representing a wealth of history, culture and knowledge that's often difficult to discover.

Marks, notations and other marginalia present in the original volume will appear in this file - a reminder of this book's long journey from the publisher to a library and finally to you.

Usage guidelines

Google is proud to partner with libraries to digitize public domain materials and make them widely accessible. Public domain books belong to the public and we are merely their custodians. Nevertheless, this work is expensive, so in order to keep providing this resource, we have taken steps to prevent abuse by commercial parties, including placing technical restrictions on automated querying.

We also ask that you:

- + *Make non-commercial use of the files* We designed Google Book Search for use by individuals, and we request that you use these files for personal, non-commercial purposes.
- + *Refrain from automated querying* Do not send automated queries of any sort to Google's system: If you are conducting research on machine translation, optical character recognition or other areas where access to a large amount of text is helpful, please contact us. We encourage the use of public domain materials for these purposes and may be able to help.
- + *Maintain attribution* The Google "watermark" you see on each file is essential for informing people about this project and helping them find additional materials through Google Book Search. Please do not remove it.
- + *Keep it legal* Whatever your use, remember that you are responsible for ensuring that what you are doing is legal. Do not assume that just because we believe a book is in the public domain for users in the United States, that the work is also in the public domain for users in other countries. Whether a book is still in copyright varies from country to country, and we can't offer guidance on whether any specific use of any specific book is allowed. Please do not assume that a book's appearance in Google Book Search means it can be used in any manner anywhere in the world. Copyright infringement liability can be quite severe.

About Google Book Search

Google's mission is to organize the world's information and to make it universally accessible and useful. Google Book Search helps readers discover the world's books while helping authors and publishers reach new audiences. You can search through the full text of this book on the web at <http://books.google.com/>

SCIENTIFIC LIBRARY.

Shelf number..... 130-2699

PARKE, DAVIS & CO.,
DETROIT, MICH.

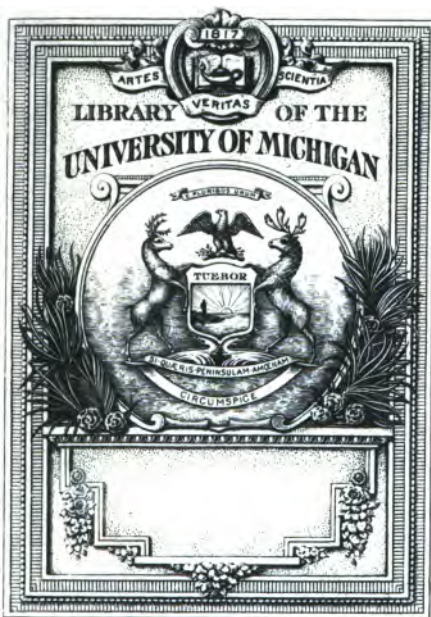

THE GIFT OF
PARKE, DAVIS AND COMPANY

QH
43
S9
G56
1789

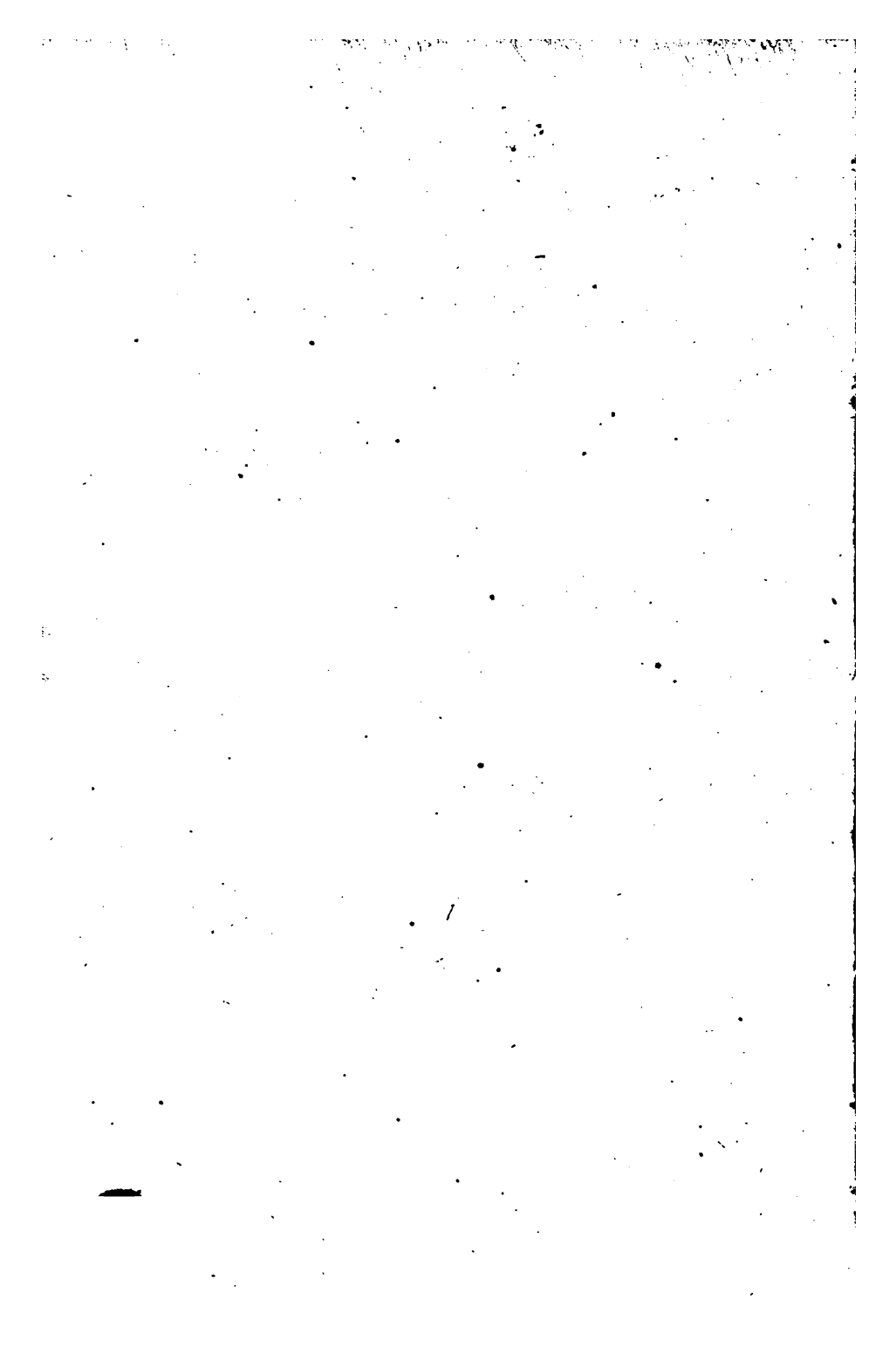

Linne, Carl von

CAROLI A LINNÉ,

EQUITIS AURATI DE STELLA POLARI,

Archiatro Regii, Med. & Botan. Profess. Upsal. Acad. Paris.
Upsal. Holm. Petropol. Berolin. Imper. Londin. Angl.
Monsp. Tolos. Florent. Edinb. Bern. Soc.

S Y S T E M A

N A T U R Æ

PER REGNA TRIA NATURÆ,

Secundum Classes, Ordines, Genera, Species;
cum Characteribus & Differentiis.

T O M U S III.

EDITIO DECIMA TERTIA, AUCTA, REFORMATA.

C U R A

JO. FRID. GMELIN,

Philos. & Med. Doctor. hujus & Chem. in Georgia Augusta Prof.
P. O. Acad. Cæsar. Naturæ Curiosorum & Electoral. Moguntin.
Erfordensis, nec non Societ. Reg. Scient. Gœttingensis, Physicæ
Tigurin. & Metallicæ Membri.

LUGDUNI,

Apud BERNUSET, DELAMOLLIÈRE, FALQUE et SOC.

1796.

Ed. d. B.

JEHOVÆ est Terra & plenitudo ejus ,
orbis terræ , & quæ habitant in eo .
Ipse super Maria plantavit eam ,
& super Eam firmavit flumina .
Ascenderunt Montes & descenderunt Campi
in locum , quem fundavit eis .

DAVID. XXIV. I , 2 , c. IV. 8.

PRÆFATIO AUTORIS.

LITHOLOGIA mihi cristas non eriget, Lapidēs enim quos quondam in deliciis habui, tradita demum aliis disciplina, sepofui, neque nunc, niſi laceſſitus, recepiffem.

PRIMUS anno 1736 Lapidēs in *Methodum Systematicam* diſpoſui, conſtituendo *Genera fixa Characteribus definita*, quæ omnia non omnibus inſiſſe, ex ſcriptis ſucceſſorum intellexi, quamvis nonnulli meis humeris inſiſtentes, circumſpexere altius, quædam mutando addendoque non ſine ſupercilio.

DEIN ſurrexere varii Lithologi & Mineralogi conſummati: **WOLTERS DORF, WALLERIUS, JUSTI, SWAB, CRONSTEDT, VOGEL**, qui divino afflatu inſpirati ſua obſervata cum erudito orbe communicarunt, quibus, quod infinito labore & ſudore montium & Naturæ abyſſum penetrarunt, ſempiterna ab omnibus æquis cenſoribus debetur gloria; ſapientes enim eruditos maligno dente ſe invicem rodere, non equidem invideo, ſed miroꝝ magis; at homo natura malus morum cultura & nobiliore educatione emendandus: de ferro eſt ultima atas.

MINERALOGI viam Chemicam incedere coacti ſunt pro ſcopo Metallurgo obtinendo, a qua in viam Phyſicam aſcendere allaborarunt; hi lithologiam ſibi vindicarunt tanquam propriam, quemadmodum Medici olim Botanicen. In his primas tenet incertus (*Anonymus in Mineralogia Holm. 1756. oct.*) de cujus autore utar verbis Iſaci mutatis: vox Swabii, manus Cronſtedti; illius*) enim dogmata dudum in familiari colloquio audivi, antequam hic adoleverat.

*) *Summus Mineralogus Ant. Swab obiit d. 28 Jan. 1768. æt. 64.*

9-28-34 mzw

IPSE Lapidēs non scopo Metallurgico, sed ut Naturæ Consultus omnibus gentibus utiles consideravi, Viam Mediam incedere coactus, nec ausus ubique associare germanos fratres (Cretam & Silices;) nec proscribere Genera, quæ Natura civitate donavit (Humum, Cotem, Nitrum;) nec separare, quæ hæc fœderato connubio conjunxit (Spatii f. Schisti species.)

LITHOGENESIAM studiose in itineribus quæfivi, didicique eam absolvi Præcipitatione & CrySTALLIFICATIONE, atque Terras prostrerni, sed Quartzum, Spatum, Micamque exurgere. Terras feminæas dein imprægnari a Salibus masculis, indeque prognasce Nobiliores; horum vero plurimos a Marte, proteo magis mutabili, pro indole cõjuscunquæ conjugis.

SALIUM metamorphosin etiamnum occlusam Lithologis serio commendo, quæ si æque aperta fuerit ac hodie Terrarum janua, nova lux affulgebit Lapidum genesis. CrySTALLOS lapidosa, quod Salibus dudum subjeci (ob rationes alibi *) datas, & pluribus dein confirmatas, adeoque non mutandas) a variis reprehensus fui, sed vix ab aliis, quam qui ignorant, quid distent Silices a Calce.

PETRARUM ordines nomine, non vero omine, mutavi, uti dudum Mammalia, ne hallucinasentur frivoli.

TERRAS Primitivas lubenter Petris præmissem, si leges Artis & Naturæ admisissent, sed prævidens me incidentem in Scyllam cupientem vitare Charybdin, observavi Naturæ simplex veri sigillum per circulum incipere, ubi definit. **)

Upsaliæ 1768.

*) *Amoen. acad.* I. p. 454.

**) *Sulom. Conciens.* III. 10.

PRÆFATIO EDITORIS.

SI in omni alia historiz naturalis parte pressius sequi immortalem Autorem, muneris mei esse putavi, in hac certe viam ab eo calcatam & præmonstratam paulisper deferere consultius duxi; non enim moræ modestiz, sed veritatis sigillo notata sunt, quæ in primis suæ præfationis lineis enunciavit.

Quamvis multa sagax prævideret, quæ nostra demum ætas in apricum protulit, tam multa tamen, sive ad principia, ab eo ad explicandam mineralium generationem, & formam præsentem stabilira, sive ad distributionem in classes, ordines, genera & species, ac fundamenta, quibus illa nititur, sive denique ad notas respicias, quibus & genera & species distinxit, tumimmutanda, tum addenda occurrunt, quæ aut fertili suo ingenio hinc inde nimis indulgens, prætervidit **B.** Autor, aut tum coævorum ipsorumque ejus popularium, tum mineralogorum nostram hanc ætatem ornantium **T. Bergmani**, *Scheelii*, *Ferberi*, *Kirwani*, *Generosiff. de Veltheim*, *Trebras & Wulsen*, *Saussurii*, *Hæpfneri*, *Storrii*, *Mayeri*, *Meyeri*, *Klaprothii*, *Gerhardi*, *Bruckmanni*, *Wernerii* & præcipuorum *Clariff. Viri discipulorum Voigtii*, *Karstenii*, *Widenmanni*, *Hoffmanni*, porro *Pallasti*, *Georgii*, *Fortis*, *Sc. Brislacii* aliorumque indefessa industria recentius detexit, aut felicius ingenium dilucidius exposuit meliusve perspexit.

Aquæ suos natales debere terram vel refragatur omnibus quas de ortu terræ ejusque & aquæ vera indole concipere licet, conjecturis, vel ambigue saltem dictum est; plurimam terræ partem, quam nostra hac ætate & a multis retro seculis ficcam colimus, olim infra aquas hæsisse, marisque undis tectam, & superiora terræ nostræ in plurimis regionibus strata, non consent nisi terra ex his aquis, per quas antea dispersa erat, præcipitata & animalium, quæ quondam has aquas inhabitabant, ruinis, cuilibet naturæ officinam attento animo perlustranti, ultro patet.

Terras acescendo vel putrescendo gigni non nisi de humo valet; calcem non omnem ex animali regno proficisci, tot montium calcariorum primavorum, sive ætate corporibus animalibus superiorum exempla edocent; argillam plurimam ex fatiscentibus petris durioribus, sive ignis subterranei vi progenitæ fuerint, sive aliam originem nactæ, quales v. g. spathum scintillans, schistus, mica &c. tot observationes nostris temporibus ubivis obviæ loquuntur; mutant arenæ partem idem primordium capere, aliam non quidem ex aqua, sed aquæ, dum ex summis montium cacuminibus præceps agitur lapidum frustra secum rapientis et triturando in granula comminuentis vi oriri neminem, qui naturæ continue agentis contemplatione delectatus, latere putem.

Talcum pluresque lapides, quos B. Autor huic generi subjecit, & asbestos terram continere, quæ, quamvis a B. *Marcgrafio* jam tanquam pars princeps evidentissime demonstrata sit, ab ipso neglecta fuit, magnesiæ albam scilicet, novimus omnes; hanc autem ex argilla nasci, quis, quæso, asseverante quamvis *Linnæo*, sibi persuadebit?

Schisti partem ex humo nasci, negari vix potest; plurimum vero lapidis, hoc nomine designati partem, & humo, & omnibus corporibus vivis, ex quorum ruinis humus exurgit, antiquiorem esse, ejus in montibus situs luculenter restatur.

Ochram in quam schistus interdum resolvitur, non a materie schisti ipsius, sed ab innidulante sapius & fatiscente pyrita proficisci, facile est demonstratu.

Calcem in silicem converti, sunt utique & nostra hac ætate, qui contendunt; at caveant, ne meram segregationem particularum silicearum a calcareis quibus sæpe intertritæ sunt, pro commutatione harum in illuc habeant.

CrySTALLORUM generationem salis adminiculo mirifice promoveri, ex officinis chemicis constat; constat etiam, terras aqua acido aëreo imprægnata solutas hoc sensum sensimque effugiente facilius longe crySTALLORUM forma præci-

pitari; neque tamen inde concludi potest, omnibus crystallis lapideis, ut gignantur, sale quodam opus esse, & multominus, omnes crystallos lapideas salem continere, aut salia esse, quum chemicum scrutinium in plurimis certe earumne miculam quidem salis detexeris, & omnibus essentialibus, ab ipso B. Linnæo exactæ, salium notæ desint.

Colorem lapidum terrarumque cæruleum atque viridem frequentius a ferro provenire, quam quidem a cupro serius examen edocuit; magnesiæ quoque nigram in tingendis atque pingendis aliis mineralibus sæpius a natura adhiberi, *Mayeri* inprimis opera novimus.

Metalla ex terra, sale & sulphure constare verus quidem est opinio; verum an perinde vera, nostrisque temporibus confirmata? Vix videtur.

Petrificata, uti appellant, nostris temporibus omnino visa sunt in quartzo. & calcario spato.

Fissuras rupium exsiccatione, aquæ sensim sensimque penetrantis, solventis, eluentis, dum in glaciem abit, distendentis vi, terræ motibus vehementioribus, ignis subterranei violentia natas esse, valde probabile est.

Molybdænum metallicæ esse indolis nostra ætas confirmavit; metallo tamen & ab omnibus aliis, B. *Linnæo* jam cognitum, & ab eo metallo, quod tum magnesiæ nigræ, tum spumæ lupi inest, quas ille in unum genus cum molybdæno confuderat, distincto.

Lapides judæicos echinorum quorundam aculeis suos debere natales, extra omnem dubitationis aleam positum est.



R E G N U M L A P I D E U M.

Fuisse HUMOREM rerum initium *Aquamque* Terræ primordium , e quo surrexere omnia, teste Mose, Thalete, Seneca, manifestatur, dum chaoticum Nucleum inundans Mare genitum in se fœtidum lente enititur in *Continentem*, quam, exhalando continuo *Rorem*, in *Nebulas* elevandum, imbribus æthereis rectificatis deciduis quotannis lactat. *Cataclysmi* universalis certa rudera ego nundum attingi, quousque penetravi; minus etiam veram *terram adamiticam*, sed ubique vidi factas ex Æquore Terras, & in his mera *Rudera* longiaqui sensim præterlapsum ævi.

AQUA oceani humida, frigidula, passiva, concipiens, ubique fœcundata a sicco, calefcente, activo, generante AERE, observatur in sinu suo intimo prægaans gemino Fœtu :

Masculo solubili, acri, claro, crystallino SALINO,
Femineo fixato, viscido, opaco, attractorio TERRENO.

Privignos insuper duos VEGETABLEM & ANIMALEM, feminum catena continuandos, enutriet hæc Aqua : Hi ambo in terram reducentur perenni circulo, dum etiam horum hæres erit nutritrix Noverca.

SALIA sapida, polyedra, diaphana, multiplicativa, solubilia in particulis minimas infinitas, nihilominus semper conformes, concentesque iterum iterumque in majores etiam conformes, generant crystallifando, in et ex *terriss* variis, varios Lapides :

| | | | | |
|--------|-------------|-------------|------------|------------------|
| NITRUM | Aëreum, | obducendo | auget | <i>Arenam.</i> |
| MURIA | Marina, | corrudendo | attrahit | <i>Argillam.</i> |
| NATRUM | Animale, | refudando | coagulat | <i>Calcem.</i> |
| ALUMEN | Vegetabile, | ramificando | ferruminat | <i>Humum.</i> |

Sic PATRES Lapidum.

Pholades inhabitans mare mediterraneum, intra rupium parva foramina, per qua adultiores egredi nequeunt, & quidem ad ipsam maris superficiem, nec ultra, ut fluidus hauriant; cumque etiam viva ibi hærent & reliquerunt sua foramina cum enortuarum testis, ante secula rupibus inclusis & insculptis, & quidem usque in altissimas Italia alpes, testes hæ sunt locupletissimi aqua subsistentia. Confer Dumas. Mém. 22. pl. 1757. n. 50. p. 11.

REGNUM LAPIDEUM.

TERRÆ pulveræ, fæcescentes, dissolubiles, fixæ, primitivæ
CrySTALLIFANDO generatæ aut *PRÆCIPITANDO* prognatæ;
ACEFSCENDO progenitæ aut *PUTRESCENDO* renatæ,
 e quibus *CrySTALLIFANDO* s. *ATTRAHENDO* Lapides renascuntur, & hi
 iterum iterumque in Terras elementorum varietate resolvuntur,
 regeneranturque, circulo itidem perenni.

ARGILLA Præcipitatio MARINÆ aquæ viscidæ :
Opaca, plastica, friabilis, induranda, apyra.

ARENA CrySTALLIFATIO PLUVIALIS aquæ turbidæ :
hyalina, exsucca, scintillans, persistens, vitrescens.

HUMUS Resolutio VEGETABILIVM acefcentium :
nigra, bibula, pulvereæ, flagrans, combustibilis.

CALX Resolutio ANIMALIVM putrescentium :
albida, absorbens, farinacea, penetrabilis, effervescens.

ARGILLA Terra aquæ Marinæ, Muræ olim opposita, sordida, vis-
 cida, lubrica, impalpabilis, amorpha, tenax, Colore opaca,
 Humido plastica, Solo naturali madida, Siccitate friabilis, Igni-
 tione induranda, Ustione apyra, at ex miscela heterogenea in igne
 polymorpha, siccata diutius compressaque induratur in rasile *Tal-*
cum, quod resolutum regeneratur sæpius in fibrosum *Asbestum*, at
 vero intime resoluta mire recrefcit in squamosam *Micam*.

ARENA Terra aquæ Pluvialis Nitro æthereo imprægnatæ, nitida,
 fixa, rigida, scabra, crySTALLINA, disjuncta, Colore hyalina,
 Humido exsucca, Chalybe scintillans, Ignitione persistens, Ustione
 determinata vitrescens, rejecta ad continentem si cataque pellitur
Arena mobilis; hæc antiquata friabilis demum evasit *Arena Gla-*
rea; utraque subterranea madens, oblique tranfverfeque fissa,
 crySTALLIFATIONIS atomis ulterius connectitur in *Cotem*, mixtave pere-
 grinis humosis ferruminatur in *Sabulum*, & hoc dein in varios
Lapillos, lapillique in *Saxum*, at vero resoluta recrySTALLIFATAQUE
 conficit *Quartzum*.

Natura æquilibrat universum rerum *Discordiis*.

AQUA humida, viscida, attractiva, **ARGILLÆ.**

AER ficcus, acris, crySTALLINUS, **ARENÆ.**

ergo attractio e viscido, crySTALLIFATIO e sale :
 accedit fermentatio Vegetabilis, putrescadio Animalis.
 unde Acidum, inde Alkali.

primum Solidum ponderosum, Ignem leve est,

HUMUS Terra Vegetabilium, Nitri amassa, aescens, Colore nigra, Humidi bibula, Fractura friabilis, Siccitate pulveracea, Ignitione flagrans, Ustione combustibilis, hæc diuturna compressione induratur in fissilem *Schistum*, qui passim bitumine saturatus evasit *Lithanstrax*; resolvitur vero Schistus non raro in terrestrem *Ochram* regenerandam multiplicativa mineralisatione in *Tophum*.

CALX Terra Animalium, Natri conjux, alcalina, Colore albida, Acidi absorbens, Ratione obsecundans, siccitate farinacea, Ignitione penetrabilis, Ustione effervescent, calcificans peregrina Humosa Argilloaque in *Marmor*; at resoluta saturataque acido recrySTALLIFATUR in *Gypsum*, acido, sine igne depuratorio, amplius non effervescent; utrumque ab elementis resolvitur in farinosam *Cretam*, aqua ætherea, teste Echinita, concrecentem in *Silicem*; at resoluta, teste Stalactita, recrySTALLIFATUR in Spatum.

Sic MATRES Lapidum.

LAPIDES e Terris concrecent, resolvuntur iterum, recrecent:

| | | | |
|---------------------------|----------------------|-------------------------|----------------------|
| ARGILLA attrahitur | in <i>Talcum</i> , | in <i>Lithomargam</i> , | in <i>Amiantum</i> . |
| ARENA accrescit | in <i>Cotem</i> , | in <i>Sabulum</i> , | in <i>Saxum</i> . |
| HUMUS ferruminatur | in <i>Schistum</i> , | in <i>Ochram</i> , | in <i>Tophum</i> . |
| CALX coagulatur | in <i>Marmor</i> , | in <i>Cretam</i> , | in <i>Gypsum</i> . |

LAPILLI *Diaphani* e Matre fluida, uti e fixa *Opaci* surrexere, Tincti sæpius alumine Vitriolico, colore varii e Vario; his replentur & consolidantur rupium vulnera cum Cicatrice.

MICA concretio Argillæ, squamosa, flexilis, opaca, nitens, ignitione rigidior, sed nitidior evadens.

QUARTZUM crySTALLIFATIO aquæ elementaris, pellucidum, durum, e cavitate aquosa rupium, ideoque semper parasiticum, obscuratis sæpius crySTALLIS motu s. copia.

SPATUM crySTALLIFATIO Aquæ calcaris, diaphanum, fragile, cujus rhombos internos a diversa crySTALLO gnarus distinguit; marte adulteratum evadit durius chalybeque scintillans.

CRYSTALLI lapidosæ in & ex Aqua, sale impregnata, nec saturata, sæpius terrestribus impalpabilibus scatente, in cavis lapidum retenta, exsurgunt quiete et mora; nec iterum aqua solubiles in atomos impalpabiles. Figura polyedra differunt a reliquis omnibus lapidibus nec alia gaudent, quam salibus popularibus propria, quæ crySTALLIFATIONIS unica causa naturalis hodie nota, nec salia figuram determinarent, nisi simul incorporando. *Stalactites* sic accrescit tunica crySTALLINA, uti *Calculus*, at sine ullo sale crySTALLOS existere nemo postulat, et terram salibus crySTALLIFARI sanus nemo dubitabit; ha-

rum Pelluciditas ab atomis, Color autem a Metallis; Gemmarum a pelluciditate, duritie, persistencia, colore pretium, impotentis itaque humanæ libidinis officinæ.

VITRIOLUM aluminis natum, Metallo maritatum, varium exurgit & figura gaudet diversa pro indole cujuscunque metalli; hujus tres frequentissimæ species: *Ferri*, *Cupri*, *Zinci*, illorum totidem vulgatissimi sunt sulphurei *Pyritæ*, horumque totidem frequentiores evadunt terreæ *Ochræ*. *Pyritæ* itaque diversi diversam assument Figuram; horum terra, in quam resolvuntur, vulgo audit *Ochra*, quæ enim e Ferro *lutea*, ustulata vero fit *rubra*; quæ autem e Cupro ex acido *viridis*, ex alcali *cærulea*, inde lapides *Lutei* & *Rubri* plerumque e Ferro, uti lapides *virides* & *cærulei* plerumque e Cupro, utraque ochra crystallifando coagulat terras in *Tophos*.

METALLA supredecomposita constant e *Terra*, *Sale*, *Sulphure*. Ferrum ubivis præsentaneum, sæpe solvitur ab elementis, soluto scilicet salve vitriolico, præcipitataque terra ochracea; Ferrum crystallifando ferruminat Terras in lapides, absorptum multiplicatur metallo, ut vidi in littore, *) sic multoties plus producit, quam primitus acceperat. Stagnans \oplus in rupium aquam retinentibus fissuris transit ætate multiplicatum præcipitatumque in venam, quæ transverse dissecta, fissuraque repleta terra peregrina mutabit illico metallicam ibi venam in diversam, ut ex Ferro Cuprove sæpe Plumbum Argentum dives, &c. Vena n. una eademque variabili modificatione scatet, sæpeque \circ , \oplus , $\circ=\circ$, \triangle , σ , ρ , \odot , δ , ζ , η , z , w .

SAXA rupestria, solidissima, profundissima, vastissima, maxime longæva, tanquam telluris eminentia ossa, ex Arena, Sabulo, Lapillis, Lapidibusque conereta, immixtis passim argillaceis, evadentibus sæpius Talcosis, ferruminata demum in solidiora, repletisque interstitiis, crystallis Quartzi, Spati Micæque varie & temere mixtis; hæc Temporis natos esse ob strata naturæ nullus dubitet, ob partes vero eorum constitutivas nullus non palpabit. Metallurgi imprimis scrutantur hac Minerarum matrices, ex misceia polymorphas, in igne diversas.

PETRIFICATA, Marmoreorum montium verius parentes quam nati, tot possibilis, quot Animalia Vegetabiliave consistentiore; Sapiens itaque coarctet minus fructuosam Scientiam, ignotos tamen hodierni orbis incolas non susque deque habeat. Modi petrificationis

*) *Tophus marinus*.

quadruplices præprimis observantur : *Fossilia*, *Redintegrata*, *Impressa*, *Transubstantiata*, ita frequentia in *Marmore*, *Silice*, *Schisto*, *Cote*, ac invisâ *Apyris*, *Saxo*, *Quartzo*, *Spato* extero.

PARADOXA varia etiamnum seposuit artis calamitas :

FISSURAS Rupium consolidatas clare distincteque vidimus, at quæ vis valuerit eas frangere, non attigi.

SPATUM omne crySTALLIFANDO genitum ex cavis repletis perspexi, nec, sine rhombis, autorum Spatum unquam concepi; at cur in rhombos frangatur, non satis intellexi, aut quando e cubico-muriatico rhombeum evaserat.

AMIANTUM e terra Talci regeneratum vidi, at causam non intellexi.

MOLYBDÆNUM metallicum esse dubitare non potui, Zinco sæpe prægnans aut Stanno a variis didici, an mere tale non credidi.

JUDAICOS lapides e corpore cavo petrificata esse perspicio, cum Spato e fluido generato, sæpe toti consent, at e quo animalis orti sint, me prorsus fugit, quum Echini non mihi satis fecerint.

SALIA primaria gaudent propria & determinata figura, sed mutata sæpius exoriuntur in diversam etiam determinatam; at ex qua miscela propria aut mixtura aliena terrena nondum perspexere Halurgi. Cumque Metalla ex sale generantur crySTALLIFANDO, frustra in Metallorum veram transformationem defudarunt Alchemistæ, quamdiu hæc salium metamorphosis etiamnum lateat, quam adeo neglexerunt Metallurgi, ac in terrarum indole toti fuere.

STRATA Telluris *) ex ruptis montibus conformia sæpius vidi, nec tamen dixero omnia ejusdem generis esse et pelagica :

1. infimum e *Cote*.
2. secundum e *Schisto*.
3. tertiam e *Marmore*, nidulantibus Petrificatis Pelagicis, sæpe etiamnum peregrinis.
4. quartum e *Schisto*.
5. supremum e *Saxo* rupestri, sæpe vastissimo.

*) Strata terræ varia, æquali ordine & distantia constanter observantur, ideoque & hæc soli accretio, tam bene distincta, multorum seculorum potius, quam communis cataclysmi tumultuarium & turbulentum opus censeri debeat. Ramazz. mut. 279.

OCEANUM Matrem Telluris esse nullus non videre potuit :

- a. *Imbribus* nitrosus turbatur, præcipitatur & crystallifatur aqua maris in Arenam, maris fundum obtegentem.
- b. *Fuco natante* Pelagus passim latissimeque obducitur, unde quies aquæ non obfecundantis variabili vento.
- c. *Humus* emortui Fuci b) sensim descendit, arena a) levior, dum pergit Fucus b) in pratum natans concrefcere.
- d. *Vermes* pelagici, Mollusca, Testacea, Litho & Zoophyta, Piscesque natantibus ovis, Avesque compeditæ impennæque sub prato Fucoso pelagico c) pascuntur.
- e. Pacata sub aqua b) depluit sedimentum Argillaceum, cum sensim emortuorum vermium testis d) calcareis usque in cumulum altum superficiei maris proximum, dum pressio excitans aquam b) depellat pelagica d):
- f. ad Scopulum formatum, ex sua lege; rejicit Mare inprimis Fucos copiosos varios, in humum deliquescentes usque dum nuda terra inferior arenacea a) eminsat, quæ siccata volitat, mixtaque in sabulum faxaque concrefcit.
- g. Seculorum dein longiori ævo, temporumque perenni quiete:
 1. concreta *Arena* a) in *Cotem* 1) varie sed proprie fissam.
 2. ferruminata *Humo* c) in *Schistum* 2) lamellosum, combustibile.
 3. indurata *Argilla* e) in *Marmor* 3) a vermibus coagulatum.
 4. ferruminata *Humo* f) in *Schistum* 4) superiorem, modo priore.
 5. concreta *Arena* f) in *Sabulum* 5) immixtis peregrinis.
6. hoc dein in Lapillos, & hi in Saxa, hæc in Rupes, subsidente demum lente maris aqua evasit *Mons*; nec potuisse altissimæ Rupes 5) natasse supra Argillam, dum, antequam calcificaretur, vermes pelagici in ea adolescerent, ideoque & Rupes faxeas altissimas ævi veros filios esse, dum omnia obmutuere, ipsi loquantur Lapides *) *tantum ævi longinqua valet mutare vetustas.*

SPECIES sæpissime vix ac ne vix quidem sufficienter determinari queunt, cum in his genesis ex ovo omnino nulla unquam existat, sed multiplex mere ludentis naturæ polymorphæ varietas sit & calamitas ipsius artis & Metallurgiæ fundamentum. Species itaque heic, qui laboriose perperam multiplicaverit, æque ignarus est, ac ille, qui omnino discordes combinaverit; nec Matrix in his magis diversas species distinguit, quam in plantis Terræ, Stationes aut solum natale, adeoque in Lapidibus plerumque meræ sunt *varietates*, in quibus cæcutientes errare certant.

*) Luc. XII. 40.

VIA triplex tantum per Regnum Lapideum curiosos ducit : PHYSICA, quæ descendit per Lapidum obscuras *Geneses*. NATURALIS, quæ excurrit per Lapidum apricas *Structuras*. CHEMICA, quæ ascendit per Lapidum destructivas *Analyfes*. Mediam itaque nunc, ut semper, tutissimam ibit Tyro, sequendo ubique arctissime suum filum ariadneum, ne semioticen cum therapia confundat Empiricus, nec a deperditis atavis sæpe dubiam repetat progeniem, minus panophobus fingat in tenebris imaginarios manes, aut stolide e cineribus regenerandum Poëtæ Phœnicen; discat, quæ repugnent convenientve nomina rebus, sciatque characteres definiendi diagnostici, nec Etymo. Hæc nec ultra, ne obscurus videar obscurioribus.

*In manibus terræ, non hic te carmine longo
atque per ambages et longe exorsa tenebo.*

S Y S T E M A T A

L A P I D U M

SEQUENTIA PRÆCIPUA SUNT.



I. TERRÆ.

Bolus.
Lac lunæ.
Lithomarga.
Umbra.
△ Veronenfis.
Viride montan.
Cimolia.
△ colonienfis.
Ochra.
Creta.
Tripolitana.
Porcellana.
Marga.
Gur.
Turfa.

H. SALIA.

⊖ culinare.
Nitrum.
Alumen.
Vitriolum.

III. SULPHURA.

Sulphur.
Bitumen.
Petroleum.
Succinum.
Lithanthrax.

IV. LAPIDES.

1. *Ignē persistent.*
Ollaris.
Amiantus.
Asbestus.
Fuforii.

V. 2. Calcinabiles.

Calcarius.
Suillus.
Marmor.
Gypsum.
Spatum.
Stalactites.
Fiffilis.
Specularis.

VI. 3. Ignē Vitrescentes.

Arena.
Arenarius.
Gemma.
Granatus.
Silex.
Quartzum.
Cryftallus.
Fluor.

VII. FIGURATI.

Lufus.
Geographicus.
Aëtites.
Osteocola.
Fulminaris.
Violaceus.

VIII. PETRIFICATA.

Lithoxila.
Lithophyta.
Corallia.
Lap. infestiferi.
Ichthyolithi.
Crustacei.
Testacei.
Petrif. animalia.

IX. CALCULI.

Bezoar.
Oculi cancerorum.
Margarita.

X. SEMIMETALLA.

Mercurius.
Antimonium.
Bismuthum.
Zincum.
Plumbago.
Calaminaris.
Magnefa.
Hamatites.
Magnes.
Smiris.
Cærul. montanum.
Arsenicum.
Auripigmentum.
Cobaltum.
Pyrites.
Bafaltes.
Sterile nigrum.

XI. METALLA.

Aurum.
Argentum.
Cuprum.
Stannum.
Plumbum.
Ferrum.

Generum nulli Characteres dati.

Violaceus lapis (a Byſſo Jolitho, ipſi innato,) judicatus propria ſpecies.

Arenam ſeparat a Terris.

Sulphur ord. 3. a. Pyrite ord. 10. diſtinguitur.

Serpentinus ad Marmora refertur ab eo & pluribus.

Micam cum calcariis convenire judicat.

Dividit Lapides ſimplices in eos, qui in igne perſiſtunt, qui in igne viſceſcunt, qui in igne tranſeunt in calcem. Hanc diviſionem aſſumere dein alii : Ego 3 § 2, I. Woltersdorf 2, 4, I. Wallerius 3, 2, I. Anonymus 4, 2, I. Vogel 1, 5, 2. mutato ſolo nomine

Methodus Bromeliana nequit dici Syſtema, quandiu Clavis Claffium, characteres Generum, differentiæ Specierum, Synonyma Autorum deficiunt.

I. PETRÆ. II. MINERÆ. III. FOSSILIA.

I. VITRECENTES.

Cos.
Quartzum.
Silex.

2. CALCARIÆ.

Marmor.
Spatum.
Schiffus.

3. APYRÆ.

Mica.
Talcum.
Amiantus.
Asbestus.

I. SALIA.

Natrum.
Selenites.
Nitrum.
Muria.
Alumen.
Vitriolum.

2. SULPHURA.

Electrum.
Bitumen.
Pyrites.
Arsenicum.

3. MERCURIALIA.

Hydrargyrum.
Stibium.
Zincum.
Vismuthum.
Ferrum.
Stannum.
Plumbum.
Cuprum.
Argentum.
Aurum.

I. CONCRETA.

Saxum.
Tophus.
Stalactites.
Pumex.
Aëtites.
Tartarus.
Calculus.

2. PETRIFICATA.

Helmintholithus.
Entomolithus.
Ichthyolithus.
Ornitholithus.
Zoolithus.
Phytolithus.
Graptolithus.

3. TERRÆ.

Marga.
Ochra.
Creta.
Argilla.
Arena.
Humus.

TERRIS initium facere suadet generis, sed repugnant Leges Systematis.

Terræ enim omnium consensu constituunt ordinem naturalem, non igitur dividendæ in diversas classes.

Species congeneres separarentur a fociis. *Argillæ* aliæ *apyræ* virescentes, *calcaræ* aliæ.

Ochræ tum præcederent *Metalla*, ante datam ideam *Metallorum*, quorum tamen progenies sunt, ne dicam, quod aliæ ad *cuprum*, *ferrum*, *Wismuthum*, &c. aliæ referendæ essent.

Species Terrarum aliæ *primitivæ* petris anteponendæ, aliæ *derivativæ*, petris postponendæ.

FOSSILIA si inter petras & mineras dividerentur, etiam *Tophi* & *Stalactitæ* ad diversa genera traherentur a genere suo naturali.

PETRIFICATA plurima subjicerentur *Calcaris* petris, nonnulla *Combustibilibus*, pauca *Pyritæ*, *Cupro*, *Bitumini*, &c.

CRYSTALLOS quod subjecerim *Salibus*, ne quemquam offendant, mutet vocem *SALIS* in *CrySTALLI*, si magis placeat, in verbis erimus faciles; Anne idem, utrum dicas *Salia* sub *CrySTALLORUM* generis determinasse figuram, aut *Salium* elementa constitutiva? Sic *Selenites* a *Creta* in aqua soluta instillato acido vitriolico, v. *Ad. Berol. v. 5. 6.* inpersione pulveris terrestris subtilissimi in puncto crySTALLIFICATIONIS salium, lapilles prodire dudam vidit *Boyle*.

I. PETRÆ.

I. HUMOSÆ.

1. Schistus.

II. CALCARIÆ.

2. Marmor.

3. Gypsum.

4. Strium.

5. Spatum.

III. ARGILLACÆ.

6. Talcum.

7. Amiantus.

8. Mica.

IV. ARENATÆ.

9. Cos.

10. Quartzum.

11. Silix.

V. AGGREGATÆ.

12. Saxum.

II. MINERÆ.

I. SALIA.

13. Nitrum.

14. Natrum.

15. Borax.

16. Muria.

17. Alumen.

18. Vitriolum.

II. SULPHURA.

19. Ambra.

20. Succinum.

21. Bitumen.

22. Pyrites.

23. Arsenicum.

III. METALLA.

24. Hydrargyrum.

25. Molybdænum.

26. Stibium.

27. Zincum.

28. Vismuthum.

29. Cobaltum.

30. Stannum.

31. Plumbum.

32. Ferrum.

33. Cuprum.

34. Argentum.

35. Aurum.

III. FOSSILIA.

I. PETRIFICATA.

36. Zoolithus.

37. Ornitholithus.

38. Amphibiolithus.

39. Ichthyolithus.

40. Entomolithus.

41. Helmintholithus.

42. Phytolithus.

43. Graptolithus.

II. CONCRETA.

44. Calculus.

45. Tartarus.

46. Erites.

47. Pumex.

48. Stalactites.

49. Tophus.

III. TERRÆ.

50. Ochra.

51. Arena.

52. Argilla.

53. Calx.

54. Humus.

- I. PETRÆ** Lapidēs steriles, nati, e Terreno, cohesione.
simplices absque peregrino (Sale, Sulphure, Mercuriove).
fixæ, nec inime menstruo solubiles.
similares, particulis temere coadunatis.
1. HUMOSÆ e Vegetabilium terra depositæ.
Combustibiles, accensæ ardentes in cineres.
Pulvere aceroso grossiore leviore.
 2. CALCARIÆ ex animalium terra.
Penetrabiles igne & porosiores evadentes.
Pulvere farinaceo, ustulatæ fatiscentes in farinam.
 3. ARGILACÆ e Maris sedimento viscido.
Indurandæ, igne duriores rigidiores.
Pulvere lubrico, ante ustionem.
 4. ARENATÆ ex Ætheris aqua pluviali præcipitante.
Scintillantes chalybe percussæ, durissimæ.
Pulvere scabro, viri instar particulis angulato.
 5. AGGREGATÆ, mixte e quatuor (1, 2, 3, 4) præcedentibus.
Participantes itaque particulis constitutivis priorum.
Pulvere diverso secundum naturam constituensium (1-4).
- II. MINERÆ** Lapidēs fecundi, nati e Salino, crystallifando.
Compositæ e Petra prægnante peregrino (Sale, Sulphure, Mercurio).
Solubiles inime in appropriato menstruo (Calces quidem dissolubiles in terram, at non inime solubiles).
Crystallinæ, certe (antequam adolevere) crystallifando genitæ.
1. SALIA Lingua humida dignoscenda.
Sapida in Aqua.
Solubilia Aqua.
 2. SULPHURA Naso emundato dignoscenda.
Odora in Igne & flagrantia.
Solubilia Oleo.
 3. METALLA Oculis claris dignoscenda.
Splendida, in igne fusilia, ponderosissima.
Solubilia menstruis acidis appropriatis.
- III. FOSSILIA** : Lapidēs ambigui, nati ex alterutro.
Modificata e Petris aus Mineris.
1. PETRIFICATA.
Signa figura referente Naturale quoddam.
 2. CONCRETA.
Coagulata particulis temere conglutinatis.
 3. TERRÆ.
Pulverifata, nec particulis connatis.

CLASSIS I.
P E T R Æ.

I. HUMOSÆ.

1. SCHISTUS fissilis.

II. CALCARIÆ.

2. MARMOR amorphum, effervesçens.
3. GYPSUM amorphum, fixum.
4. STIRIUM fibrosum.
5. SPATUM rhombeum.

III. ARGILLACEÆ.

6. TALCUM solidum.
7. AMIANTUS fibrosus.
8. MICA squamosa.

IV. ARENATÆ.

9. COS fragmentis granulatis.
10. QUARTZUM fragmentis angulatis.
11. SILEX fragmentis convexis.

V. AGGREGATÆ.

12. SAXUM particulis heterogeneis mixtis.

PETRÆ natura *constituta* ex sua Matre: **TERRÆ;**

TERRÆ matres sunt præprimis quatuor :

Humus lutosa , Vegetabilis , Combustibilis.

Calx testacea , Animalis , effervescens.

Argilla pyra , Aquatilis , induranda.

Arena mobilis , Aquatilis , indurata.

I. HUMOSÆ ex Humo Vegetabili , ignitæ ardentes combustibiles.

Humus lente deposita in aqua , ergo horizontalis fissilis.

Argillaceæ particula sæpe cum Humo depositæ ,

ergo etiam Schistus sæpe subargillofus.

Acidum minerale paludum sæpe inquinavit Ferro ,

ergo ustulata reddunt terram ochraceam rubram.

Accensæ ardent vegetabili , nisi nimis Metallo inquinatæ.

II. CALCARÆ ex Testaceis f. Lithophytis in terram mutatis.

Calx enim omnis e Regno Animali prognata.

effervescentes & solubiles acido , utpote alcalina ,

nisi antea acido saturata , uti Gypsum.

combustæ & aqua exstinctæ fassunt in farinam.

vi calcinandi f. Petrificandi multiplicativa poltens ,

in Humosis , vegetabilibus , animalibus , argillacis.

III. ARGILLACÆ ex Viscido marino in Terram coactæ.

Rafles Tritura lubrica , cum e Viscido molli nata.

Induranda in igne aridioresque evadunt et duriores.

• Apyræ quondam dictæ.

IV. ARENATÆ ex Atomis aquæ , in Arenaceam substantiam connatis.

ortæ ex Aqua æthereo-pluviali.

Particulis duræ scabræ , radentes.

Chalybe scintillantes ob soliditatem et duritatem , nec aliæ nisi aliquot Spata metallico indurata.

Vitrescentes quondam dictæ.

V. AGGREGATÆ ex præcedentium particulis mixtis.

Indurata e terra quacunq̃ue , porosa.

Interstitia cava repleta fuere aqua terrestri , quæ enata in particulos solidas addidit miscelam e Quartzo , Spato , Mica.

Ignæ consideranda secundum qualitates immixtas.

CLASSIS II.
MINERÆ.

I. SALIA.

13. NITRUM frigido-acidum, essentialē.
14. NATRUM amaricans, alcalescens.
15. BORAX subsapidum, alcalescens.
16. MURIA acutum, medium.
17. ALUMEN austerrum, acidum minerale.
18. VITRIOLUM stipticum, acidum minerale.

II. SULPHURA.

* *Unduosa, Inertia.*

19. AMBRA. Fumo ambrosiaco.
20. SUCCINUM. Fumo suaveolenti.
21. BITUMEN. Fumo gravi.

** *Mineralisata, Metallica.*

22. PYRITES. Fumo acuto, luteo.
23. ARSENICUM. Fumo alliaceo, albo.

III. METALLA.

* *Friabilia, Semimetalla vulgo.*

24. HYDRARGYRUM fluidum, siccum.
25. MOLYBDÆNUM inquinans, non fusile.
26. STIBIUM fibrosum, friabile.
27. ZINCUM rimoso-malleabile.
28. VISMUTUM laminoso-malleabile.
29. COBALTUM compactum, fragile.

** *Malleabilia, Metalla proprie dicta.*

30. STANNUM albiſſimum mutum.
31. PLUMBUM cœruleſcens mutum.
32. FERRUM fusceſcens sonorum.
33. CUPRUM rufum sonorum.
34. ARGENTUM albiſſimum sonorum.
35. AURUM luteum mutum.

MINERÆ omnes crystallifando natæ sunt, *exceptis sulphurbus unctuosis.*

Peregrina ista, quæ continent mineræ, sunt *Chemicorum tria, Sal, Sulphur, Mercurius.*

Mineræ dignoscendæ a suo peregrino denudando, & inde *Genera eorumque characteres deducenda, quemadmodum in Plantis ab interna fructificatione.*

SALIA in Aqua soluta crystallifantur diminutione vehiculi, quiete, frigore.

Polyedra, e planis & rectis angulis esse omnia Salia docent eorum Crystalli.

Crystalli figuræ in eodem Genere sæpe aliquatenus mutantur, neque hoc sine numine; nihil enim agis, sine sufficiens causa, Natura, a qua nihil supervacaneum, nihil perperam peragitur, quod serior Nepotum dies extricabit: Multæ errantes observationes per tenebricosas Naturæ latebras tandem reperiant ejusdem viam.

Lapidosas crystallos secundum figuras retuli, quatenus hic dies admisit.

Terram via humida crystallifari posse absque sale, primum credendum videro; via sicca res aliena est.

SULPHURA in igne dant fumum & flammam, in oleo solvuntur, scatens etiam sale, decomposita.

Unctuosæ cum Resinis Vegetabilium conveniunt in plurimis, ante Vegetabili principio orta.

Mineralifata scatens Salino metallico.

Metalla Regulum dant nitentem, opacum, in igne fluidum, Molybdæno excepto hodie ignoto.

Metamorphosis metallorum etiamnum latitans frustra in Vulcani templo, at potius in Naturæ sacratissimis quærenda; pauci parentes certe plurimos produxere filios alienos; Mars omnino polygamus fuit,

| | <i>pondus, fusto, amalg. color.</i> | <i>consistētia.</i> | <i>sonus.</i> | <i>mensur.</i> |
|---------------------|--|-----------------------|---------------|----------------|
| <i>Platinum</i> | 22000-9-0 album | - - - - | - - - - | - - - - |
| <i>Aurum</i> | 19640-6-1 flavum, | malleabiliss. ductile | mutum | R |
| <i>Argentum</i> | 11091-5-2 album, | malleabiliss. ductile | sonorum | R |
| <i>Cuprum</i> | 8843-7-7 rufum, | malleabile, | sonorum | R |
| <i>Ferrum</i> | 8000-8-8 fuscum, | malleabile, | sonorum | R |
| <i>Plumbum</i> | 11325-4-3 cærul. alb. molle, | | mutum | R |
| <i>Stannum</i> | 7400-3-4 album, | stridenti - flexile | mutum | R |
| <i>Cobaltum</i> | - - album, | fragile | - - - | R |
| <i>Wismutum</i> | 9700 - 6 flavo alb. laminoso-malleabile, | sonorum | | R |
| <i>Zincum</i> | 7000-2-5 album, | rimoso-malleabile, | subsonorum | R |
| <i>Stibium</i> | - - - 6-9 album, | fragilissimum | - - | R |
| <i>Hydrargyrum.</i> | 13590-1 - album, | fluidum | mutum | R |

- Qualitas ♂ *nigrans, austerum, stipticum.*
 ♀ *viride s. cæruleum corrosivum.*
 Z *album, exsiccans.*
 H *albidum, dulcificans.*
 ♂ *rapax, excepto auro, Lupus Metallorum.*
 ♀ *penetrans, salivans, amalgamans, Servus fugitivus.*

CLASSIS III.

FOSSILIA.

I. PETRIFICATA.

* *Vera.*

| | | |
|----------------------|---------------------|--------------|
| 36. ZOOLITHUS. | <i>Petrificatum</i> | Mammalis. |
| 37. ORNITHOLITHUS. | <i>Petrificatum</i> | Avis. |
| 38. AMPHIBIOLITHUS. | <i>Petrificatum</i> | Amphibii. |
| 39. ICHTHYOLITHUS. | <i>Petrificatum</i> | Piscis. |
| 40. ENTOMOLITHUS. | <i>Petrificatum</i> | Insecti. |
| 41. HELMINTHOLITHUS. | <i>Petrificatum</i> | Vermis. |
| 42. PHYTOLITHUS. | <i>Petrificatum</i> | Vegetabilis. |

** *Ficta.*

| | | |
|-------------------|---------------------|-----------|
| 43. GRAPTOLITHUS. | <i>Petrificatum</i> | simulans. |
|-------------------|---------------------|-----------|

II. CONCRETA.

* *Naturalia.*

| | |
|---------------|------------------------------------|
| 44. CALCULUS. | <i>Concretum intra Animale.</i> |
| 45. TARTARUS. | <i>Concretum intra Vegetabile.</i> |
| 46. ÆTITES. | <i>Concretum intra Lapidem.</i> |

** *Elementaria.*

| | |
|------------------|---------------------------|
| 47. PUMEX. | <i>Concretum in Igne.</i> |
| 48. STALACTITES. | <i>Concretum in Aëre.</i> |
| 49. TOPHUS. | <i>Concretum in Aqua.</i> |

III. TERRÆ.

* *Derivativæ.*

| | |
|------------|------------------|
| 50. OCHRA. | Terra metallica. |
|------------|------------------|

** *Primitivæ.*

| | |
|--------------|-----------------------|
| 51. ARENA. | Terra scabra. |
| 52. ARGILLA. | Terra plastica. |
| 53. CALX. | Terra effervescentis. |
| 54. HUMUS. | Terra combustibilis. |

I. PETRIFICATA Montium calcariorum non filii, sed parentes sunt, cum omnis Calx oriatur ab Animalibus.

Corpora petrificanda sunt solida, Testæ, Ossa, Ligna.

Succulenta deliquescunt & corrumpuntur, antequam indarescant Lapidosa.

Occurrunt per totum orbem, modo Calx adsit, in summis Peruvia montibus exulant.

Petrificantia varia.

Calx vi calcifica mutat corpora aliena in calcariam substantiam e. gr. Schistum in Marmor. It. wgoth. 87. Silex ex Calce conuatus, sovet itaque Petrificata.

Vitriola ferruminando congluinant & penetrant: Tophus marinus aliique continens interdum Conchilia.

Schistus ex Humo s. Arena offert sæpe vestigia rerum impressarum ante coalescentiam.

Succinum proprie huc non referendum, cum contineat & ab aëris corruptione præseruet inclusa olim corpora intra Resinam.

M O D I

TRANSUBSTANTIATA, quæ tota materia, præprimis externa immutata, persistere.

Redintegrata, ex iis, quæ ætate evanuerunt relicta cavitate & hæc dein referta materia lapidescente in formam impressam, Hysterolithus.

IMPRESSA, ubi corpus petrificans compressum retinet figuram impressis Ichthyolithus, Phytolithus.

INCRUSTATA, more Scalaëtiæ, ab aqua calcaria inprimis thermali; hæc vix Petrificata subeant cum ejusmodi arte s. injectione corporum efficiantur, quotquot volupe eris.

FOSSILIA, vulgo dicta, sunt Testæ s. Ossa solo glutine ab ævo orbata, Testacea, Lithophyta, Ligna.

Specificum nomen Animalis aut Plantæ addatur, ubi liquet; noscat igitur Ægyptum animale s. vegetabile, qui dignoscat protypum lapideum; distincta observabis, dubia extricabis, relinquendo quisquillas. Juvat Deperdita Testacea & Lithophyta distincte proponere, quæ vel illustrent Naturæ cognitionem, vel Terræ genesis; ceterum coarctes steriliorem scientiam.

Gesneri Joh. de Petrificatis. Lugd. 1758. o. opt.

II. CONCRETA, in his determinatur substantia coagulata, Ochracea, Marmorea, Gypsea, Striata, Spatosa, Argillacea, &c.

III. TERRÆ pulveræ sunt Petrarum matres, pauciores earum filia. **PRIMITIVÆ** s. Primigeniæ, quæ ex Elementis, Animalibus aut Plantis Regno Lapideo illatae fuerunt.

DERIVATIVÆ, quæ a Lapidibus pulverisatis exorta sunt.

I. TERRÆ.**1. MACRÆ.**

Humus.
Creta.

2. PINGUES.

Argilla.
Marga.

3. MINERALES.

Salinæ.
Sulphureæ.
Metallicæ.

4. ARENACÆ.

Arena.
Glarea.
Metallica.
Animales.

H. LAPIDES.**1. CALCARI.**

Calcareus.
Marmor.
Gypsum.
Spatum.

2. VITRESCENTES.

Fissilis.
Cos.
Silex.
Petroflex.
Quartzum.
Crytallus.

3. APYRI.

Mica.
Talcum.
Ollaris.
Coræus.
Amiantus.
Asbestus.

4. SAXA.

Simplicia.
Mixta.
Grifea.
Petrofa.

III. MINERÆ.**1. SALIA.**

Vitriolum.
Alumen.
Nitrum.
Muria.
Alcalia.
Acida.
Neutra.
Ammoniacum.
Borax.

2. SULPHURA.

Bitumen.
Succinum.
Ambra.
Sulphur.

3. SEMIMETALLA.

Hydrargyrum.
Arsenicum.
Cobaltum.
Antimonium.
Wismuthum.
Zincum.

4. METALLA.

Ferrum.
Cuprum.
Plumbum.
Stannum.
Argentum.
Aurum.

IV. CONCRETA.**1. PORI.**

Ignei.
Aquei.

2. PETRIFICATA.

Vegetabilia.
Corallia.
Animalia.
Testacea.

3. FIGURATA.

Lithomorphi.
Lithoglyphi.
Lithotomi.

4. CALCULI.

Vegetabilium.
Animalium.

Primus species in Regno lapideo rite determinavit.

Analyfin lapidum pulchre resolvit.

Qui Sulphureas montium exhalationes (Bergschwaden) intelligit ac Matrices Metallorum concipit , eum non latebit Metallorum genesis 224.

Mephitis terrestris salium pater judicatur 180.

Lapides primævos inter reliquos etiamnum occurrere admittit e. gr. jaspides 101 , Quartzii species 106 , Micas 132.

I. TERRÆ.

1. MACRÆ.
Humus.
Calcareæ.
Gypfæ.
Manganefes.

2. TENACES.

Argilla.
Marga.

3. MINERALES.

4. DURÆ.

Glarea.
Tripela.
Carmentum.
Arena.
Ar. metallica.
Ar. animalis.

II. LAPIDES.

1. CALCAREI.

Calcareus.
Marmor.
Spatum.
2. Gypsum.
Fluor mineralis.

2. VITRESCENTES.

Cos.
Spat. scintillans.
Quartzum.
Gemma.
Granatus.
Silex.
Petroflex.
Achates.
Jaspis.

3. FUSIBILES.

Zeolithus.
Basalthes.
Magneſia.
Schiffus.
Margodes.
Corneus.

4. APYRI.

Mica.
Talcum.
Streatites.
Serpentinus.
Ollaris.
Asbestus.
Ambrantus.

5. Saxa.
mixta.
aggregata.

III. MINERÆ.

1. SALIA.

Acida.
Vitriolum.
Alumen.
Nitrum.
Muria.
Natron.
Alc. volatile.
Neutra.
Ammoniacum.
Borax.

2. SULPHURA.

Bitumen.
Succinum.
Ambra.
Sulphur.

3. SEMIMETALLA.

Mercurius.
Arsenicum.
Cobaltum.
Niccolum.
Antimonium.
Wismuthum.
Zincum.

4. METALLA.

Ferrum.
Cuprum.
Plumbum.
Stannum.
Argentum.
Aurum.
Platina.

IV. CONCRETA.

1. PORI.

ignei.
aquei.

2. PETRIFICATA.

Vegetabilia.
Corallia.
Zooli.
Helmintholithi.
—— testaceorum.
Entomolithi.
Amphibiolithi.
Ichthyolithi.
Ornitholithi.
Zoolithi.
Anthropolithi.

3. FIGURATA.

Lithomorphi.
Lithoglyphi.
Lithotomi.

4. CALCULI.
vegetabilium.
animalium.

I. TERRÆ:

1. ARGILLOSÆ.
Argilla.
Humus.
2. ALCALYNÆ.
Creta.
Marga.

II. LAPIDES.

1. VITRESCENTES.
Gemma.
Cryfallus.
Quartzum.
Arenarius.
Corneus.
Spat. vitrescens.
Saxum.
Pumex.
2. ARGILLOSI.
Smectis.
Asbestus.
Talcum.
Mica.
Schistus.
3. GYPSEI.
Gypfus.
Alabastrum.
Spat. gypseum.
4. ALCALINI.
Calcarius.
Marmor.
Spat. alcalin.
Tophus.
Stalactites.
Margodes.

III. SALIA.

1. ACIDA.
Acidum purum.
Vitriolum.
Alumen.
2. ALCALINA.
Alcali fixum.
Alcali volatile.
3. MEDIA.
Natrum.
Nitrum.
Sal commune.

IV. BITUMINA.

1. FLUIDA.
Oleum montan.
2. SOLIDA.
Ambrā.
Succinum.
Pix montan.
Sulphur.

**V. SEMIME-
TALLA.**

1. FLUIDA.
Hydrargyfum.
2. SOLIDA.
Antimonium.
Zincum.
Bismuthum.
Arsenicum.

VI. METALLA.

1. NOBILIA.
Aurum.
Argentum.

2. IGNOBILIA.

- Cuprum.
Ferrum.
Stannum.
Plumbum.

**VII. PETRE-
FACTA.**

1. SANGUINEORUM.
Zoolithus.
Ornitholithus.
Ichthyolithus.
2. INSECTORUM.
Entomolithus.
Gammarolithus.
Echinites.
Encrinus.
Caput medusæ.
3. TESTACEORUM.
Tubulites simplex.
— polythalamius.
Cochlites.
— polythalamius.
Conchites.
4. VEGETABILIMUM.
Stelechites.
Lithoxylyum.
Lithobiblion.
Carpolithus.
Phytolithus.
5. MARINORUM.
Corallites.
Porites.
Fungites.

*Humum ex vegetabili vel animali ortam sensim in Argillam transire ,
(quod eget demonstratione) n. 6.*

Saxum omne chalybe percussum scintillas dare n. 13.

Pumicem vulcani progeniem non esse n. 14.

Atram ntarius lapis e vitriolo eroso provenit n. 24.

Cobaltum conjungitur genere cum Arsenico n. 30.

Ferrum nativum verum nunquam existit n. 34.

*Linnaeus certe omnium primus , secundum leges systematicas , in classes
& ordines redigere Mineralogiam tentavit. Praef.*

*Spatum dividit inter 2 diversissima genera , imo ordines ; in Vitrescens ,
Gypseum , Alcalinum.*

I. TERRÆ.

1. DISSOLUBILES.

Argilla.
Marga.
Smectis.
Morachus.
Tripela.

2. INDISSOLUBILES.

Creta.
Lithomarga.
Arena.

II. LAPIDES.

1. LAMELLOSI.

Spatum.
Mica.
Talcum.

2. FILAMENTOSI.

Amianthus.
Asbestus.
Inolithus.

3. SOLIDI.

Silex.
Quartzum.
Calcareus.
Gypseus.
Fissilis.
Smectis.

4. GRANULATI.

Arenarius.
Jaspis.

III. SALIA.

1. ALCALIA.

Alcali fixum.
Alcali volatile.

2. ACIDA.

Acid. vitriolicum.
— nitrosam.
— muriaticum.

3. MEDIA.

Muria.
Natrum.
Nitrum.
Ammoniacum.

4. STYPTICA.

Alumen.
Vitriolum.

**IV. INFLAM-
MABILIA.**

1. GENUINA.

Bitumen.
Sulphur.

2. SPURIA.

Humus.

**V. SEMIME-
TALLA.**

1. non MALLEABILIA.

Wismuthum.
Cobaltum.
Arsenicum.
Antimonium.

2. SUBMALLEABILIA.

Zincum.

3. FLUIDA.

Mercurius.

VI. METALLA.

1. FLEXILIA.

Plumbum.
Stannum.

2. DURA.

Cuprum.
Ferrum.

3. FIXA.

Argentum.
Aurum.

**VII. HETERO-
MORPHA.**

**1. PETREFACTA-
VERA.**

Antropolithus.
Zoolithus.
Ornitholithus.
Ichthyolithus.
Amphibiolythus.
Entomolithus.
Helmintholithus.
Zoophytolithus.
Conchylolithus.
Coralliolithus.
Phytolithus.

**2. PETREFACTA
SPURIA.**

Typolithus.
Metrolithus.
Incrustatum.
Induratum.
Terrefactum.

3. FIGURATA.

Lithomorphus.
Lithoglyphus.

I. METALLA.

1. NOBILIA.
Aurum.
Argentum.
2. IGNOBILIA.
Cuprum.
Ferrum.
Stannum.
Plumbum.

**II. SEMIME-
TALLA.**

- Argentum vivum.
Antimonium.
Vismuthum.
Zincum.
Arsenicum.

**III. PHLOGIS-
TICA.**

1. FLUIDA.
Bitumen.
2. DURA.
Lithanthrax.
3. MINERALISATA.
Sulphur.

IV. SALIA.

1. ACIDA.
Vitriolum.
Alumen.
2. ALCALIA.
Fixa.
Volatilia.
3. MEDIA.
Muria.
Nitrum.
Borax.
Ammoniacum.

V. PETREFACTA.

1. ANIMALIA.
Terrestria.
Aquatica.
2. PLANTÆ.
Terrestres.
Marinæ.
3. OBSCURA.
Belemnites.
Hystrites.
Judiacus.
Asteria.
Bufonites.
Oolithus.
4. FIGURATA.
Aetites.
5. CRYSTALLI.
Quartzofi.
Gypfei.
Spatofi.

VI. TERRENA.

1. NOBILES.
Adamas.
Sapphirus.
Smaragdus.
Amethystus.
Topazius.
Turcois.
Opalus.
Chrysolithus.
Hyacinthus.
2. SEMINOBILES.
CrySTALLUS.
Carneolus.
Achates.
Chalcedonius.
Onyx.
Sardonyx.
Malachites.
Lazuli.

3. APYRI ignobiles:

- Talcum.
Mica.
Molybdæna.
Vitrum moschow.
Steatites.
Corneus.
Jaspis.
Asbestus.

4. CALCARII.

- Marmor.
Gypsum.
Spatum.

5. VITRESCENTES.

- Cos.
Quartzum.
Silex.
Schistus.
Serpentinus.
Tripela.
Pumex.
Granites.
Saxum.
Argilla.
Marga.
Limus.
Umbra.

Cobaltum speciem esse arsenici statuit.

I. TERRÆ.

1. CALCAREÆ.

Puræ.
Vitriolicæ.
Phlogisticæ.
Argillacæ.

2. SILICEÆ.

Adamas.
Sapphirus.
Topazius.
Smaragdus.
Quartzum.
Silex.
Jaspis.

3. GRANATINÆ.

Granatus.
Bafaltes.

4. ARGILLACEÆ.

Porcellana.
Lithomarga.
Bulus.
Tripolitana.
Argilla.

5. MICACEÆ.

Mica pura.
Mica martialis.

6. FLUORES.

Indurati.

7. ASBESTINÆ.

Asbestus.
Amiantus.

8. ZEOLITHICÆ.

Zeol. purus.
Zeol. metallicus.

9. MAGNESIÆ.

Magnesia terrea.
Magnesia indurata.

H. SALIA.

1. ACIDA.

Vitriolum.
Muria.

2. ALCALINA.

Fixa.
Volatilia.

III. PHLOGISTICA.

Ambra.
Succinum.
Petroleum.
Sulphur.
Phlogistic. terreum.
— metallicum.

IV. METALLA.

1. PERFECTA.

Aurum.
Argentum.
Platina.
Stannum.
Plumbum.
Cuprum.
Ferrum.

2. SEMIMETALLA:

Hydrargyrum.
Wismuthum.
Zincum.
Antimonium.
Arsenicum.
Cobaltum.
Niccolum.

Systema est méré Metallurgicum, e principiis Cheminis petatum, proprium nec compilatum.

Excluduntur genera plura, *Cos*, *Schistus*, *Humus*, *Tophus*, *Stalactites*, *Aërites*, *Calculus*, *Nitrum*. Appendici inferuntur *Saxum*, *Pumex*, *Petrificata*.

Terras dari statuit *Siliceam*, *Granatinam*, *Micaceam*, *Magnesium*, *Zeolithicam*, *Chrysolampadis*.

Crysallos negat a Salibus oriri; figuras earum magis curiosas quam utiles iudicat, quum in cryptis exstruendis nullus numerat earum latera, Terras etiam posse assumere figuram crystallinam absque sale, dari crystallificationes metallorum fusione, ergo crystallorum causam non a salibus.

Colores Gemmarum a Metallis originem ducere dubitat.

Calces existisse credit ante vitarum & plantarum existentiam.

Strata terræ negat conformia esse.

Definitiones characteristicas inutiles iudicat, sufficere nosse.

I. TERRÆ.

1. ARGILLACEÆ.

Argilla.
Bolus.
Limus.
Smectis.
Lithomarga.
Tripela.

2. CALCARIÆ.

Creta.
Lac lunæ.

3. SILICÆ.

Arena.

4. MARGACEÆ.

Marga.

5. SELENITICÆ.

Farina fossilis.
Terra spatosa.
Nihil fossile.

6. TALCOSÆ.

Terra talcosa.

7. MICACEÆ.

Mica \odot , \oslash .
Vitr. rufficum.
Molybdæna.

8. INFLAMMABLES.

Sulphuræ.
Bituminosæ.
Umbra.

9. SALINÆ.

Vitriolicæ.
Alüminosæ.
Nitrosæ.
Muriaticæ.

10. METALLICÆ.

\odot , \oslash , $\bar{\eta}$, ζ , φ , σ .
 σ mica.
Ochra σ , φ .
Cadmia.
Cobolti Δ .
Arsenici Δ .
Mercurialis Δ .

11. HUMUS.

Ruralis Δ .

II. LAPIDES.

1. ARGILLACEI.

Steatites.
Nephriticus.
Serpentinus.

2. CALCAREI.

Calcarius L.
Suillus L.
Stephani L.
Marmor.
Quadrum.
Armenius.

3. MARGACEI.

Dendrites.
Gypseus.
Tophus.

4. SELENITICI.

Gypsum.
Alabastrum.

5. PYROMACHI.

Cos.
Silex.
Corneus.
Quartzum.

6. SCHISTOSI.

Argillofi.
Calcarii.
Metallici.
Alüminosi.

7. FOLIOSI.

Micacei.
Spatosa.
Pseudogalena.

8. PLUMOSI.

Amiantus.
Asbestus.

9. SALINI.

Atramentarius.
Alüminosus.
Sal cædnum.

10. METALLICI.

\oslash , $\bar{\eta}$, σ , ζ , φ , ζ .

11. FUSILES.

Pumex.
Zeolithus.

12. PETRÆ.

13. NOVI.

Trip.

**III. PETRIFI-
CATA.**

1. ANIMALIA.

Antropolithus.
Zoolithus.
Ornitholithus.
Entomolithus.
Ichthyolithus.
Helmintholithus.
Amphibiolithus.
Zoophytolithus.

2. PHYTOLITHA.

Phytotopolithus.
Lithoxylon.
Rhizolithus.
Lithocalamus.
Lithophyllum.
Carpolithus.

3. LITHOPHYTA.

Madrepora.
Millepora.
Tubipora.
Keratophyta.

4. EITHOTOMI.

Aërites.
Variolithus.

5. PORI.

Tophus.
Stalactites.
Incrustatum.

IV. SALIA.

1. STYPTICA.

Vitriolum.
Alumen.

2. FUSILIA.

Nitrum.
⊖ amarum.
Tincal.

3. INDURANDA.

Muria.

4. VOLATILIA.

Ammoniacum.
Arsenicum.

5. ALCALIA.

⊖ persicum.
Aphronitrum.
⊖ creta.

V. COMBUSTI-
BILIA.

1. SULPHURA.

Sulphur.

2. BITUMINOSA.

Bitumen.
Gagas.
Succinum.
Copal.
Ambra.
Lithanthrax.

3. SEVUM.

4. BALSAMUM.

VI. METALLA.

1. PERFECTA.

Aurum.
Argentum.
Plumbum.
Stannum.
Cuprum.
Ferrum.

2. SEMIMETALLA.

Zincum.
Vismuthum.
Antimonium.
Cobaltum.
Mercurius vivus.
Platina.

I. METALLA.

1. PERFECTA.

a. Fixiora.

Aurum.
Platina.
Argentum.

b. minus fixa.

Plumbum.
Cuprum.
Ferrum.
Stannum.
Zincum.

2. IMPERFECTA.

Mercurius.
Vismuthum.
Niccolum.
Arsenicum.
Antimonium.
Cobaltum.
Magnesia.
Molybdæna.
Wolframum.

II. SALIA.

1. EX ACIDO ET METALLO CONFLATA.

Vitriola vulgaris.
Argentum comeum.
Mercurius sublimatus.
Flos cobalti.
Flos vismuthi.
Pseudogal. phosphorefc.
Spatum plumbi.
Ferrum aquar. mineral.

2. EX ACIDO ET ALCALI MI- NERALI CONFLATA.

Muria.
Sal Glauberi.
Borax.

3. EX ACIDO ET ALCALIVE- GETAB. CONFLATA.

Nitram.

4. EX ACIDO ET ALCALI VO- LATILI CONFLATA.

Ammoniacum.

5. EX ACIDO ET TERRIS CONFLATA.

⊖ amarum.
Alumen.
Sal cretæ.
Sal sedativum.
Gypsum.
Spat. ponderosum.
Fluor mineralis.

6. EX ACIDO ET INFLAMMA- BILIBUS CONFLATA.

Acidum vitr. nat. Siensenfe.
Mineræ arsenici.
Sulphur.
Succinum.
Auripigmentum.
Rifigallum.

7. ALCALIA.

minerale.
vegetab. aq. mineralium.

III. TERRÆ.

1. *Simpliciores.*

a. Siliceæ.

a. quartzosæ.
Adamas.
Rubinus.
Sapphirus.
Topazius.
Beryllus.
Smaragdus.
Chrysolithus.
Turmelinus.
Hyacinthus.
Granatus.
Amethystus.
Præsius.
Morion.
Cryfallus.

- Quartzum diaphanum.
 Petref. quartzosa.
 Vitra vulcania.
 β. corneæ,
 Néphriticus.
 Chalcedonius.
 Carneolus.
 Onyx.
 Sardonyx.
 Oculus felis.
 Sapis ophthalmius.
 Achates.
 Pyromachus.
 Corneus.
 Petrefacta.
 Lavæ corneum æmul.
 γ. jaspideæ.
 Heliotropius.
 Sil. ægyptius.
 Jaspis nigr.
 Petrefact.
 Lav. jasp. æmul.
 b. Aluminare.
 Terr. alum. nativ.
 Corium montan.
 Suber montan.
 Lithomarga.
 Terr. porcellana.
 Terra fistularia.
 Bolus.
 Terr. miracul. Saxon.
 Terra fullon.
 Argill. effervefc.
 Umbra.
 Rubrica.
 Mica.
 Schorl.
 Cret. nigr.
 Schiff. pur.
 Jasp. immatur.
 Petrefact. alum.
 Lavæ alum.
 c. Muriaticæ.
 Tripela.
 Cret. hispanic.
- Cret. brianzon.
 Steatites.
 Serpentinus.
 Ollaris.
 Talcum.
 Asbestus.
 Pumex.
 Lap. filtrar.
 d. Calcarizæ.
 α. Puræ.
 Agaric. mineral.
 Creta.
 Ostſocolla.
 Lap. travertin.
 Calcarius.
 Lumachella.
 Marmor alb.
 Spatum calcar.
 Stalactit. calcar.
 Petrefact. calcar.
 β. Mixtæ.
 a. acidis.
 Alabastrum.
 Gypsum.
 b. metallis.
 Turcosa.
 Malachites.
 Ferrum spatofum.
 Stann. spatofum.
 c. inflammabilibus.
 Suillus.
 Wasserblende.
 Marm. variegat.
 2. Compositæ.
 a. bigenaræ.
 α. ex terra glicca & caluminari.
 Opali.
 Oculus mundi.
 Chryſopras.
 Spatum ſcintillans.
 Quartzum pingue & opacum.
 Jaspis variegata.
 Poudingstone.
 Porphyrius.

- Granites.
- Gneissum.
- Murckstein.
- Lapis straterius.
- Lap. filtr. spurius.
- Lap. arenæ vulg.
- Arena vulgaris.
- Argilla communis.
- Brecciæ nonnullæ.
- Lavæ nonnullæ.
- β. ex terra filicea & muriatica.
- Lapis amygdalinus.
- Ophites.
- Brecciæ nonnull.
- Lavæ nonnullæ.
- γ. ex terra filicea & calcaria.
- Lapis amygdal. aucl. calcariis.
- Lapis lazuli.
- Lapis piceus.
- δ. ex terra alumin. & muriat.
- Peperino.
- Cæmentum.
- Terra puzeolana.
- Lavæ nonnullæ.
- ε. ex terra alumin. & calcaria.
- Spatum ponderosum.
- Margæ.
- Ardesia impura.
- ζ. ex terra muriatica & calc.
- Afchengebirge.
- Salzstein.
- Tophi thermarum.
- b. trigenæræ.
- α. ex terra filicea, alumin. & muriatica.

- Basaltes.
- Schifti nonnulli.
- Brecciæ nonnullæ.
- β. ex terra filicea, alum. & cal.
- Zeolithus.
- Fluor mineral.
- Brecciæ nonnull.
- Lutum commune.
- γ. ex terra filicea, muriatica & calcar.
- Peperino di Mariao.
- Grünstein.
- Breccia rupestr. ciner.
- Schifti nonnulli.
- δ. ex terra alumin. muriat. & calcar.
- Trapezium.
- Cos.
- Schiftus vetustus.
- Brecciæ nonnull.
- c. quadrigeneræ, ex terra filicea, aluminari, muriat. & calcaria.
- Porphyrellus.
- Saxum metalliferum.
- Brecciæ nonnullæ.
- Humus.

IV. INFLAMMABILIA.

1. Sulphura.
2. Petrolea.
3. Succina.
4. Bitumina.

I. SALIA.

1. ACIDA.
 - vitriolicum.
 - nitrosum.
 - muriaticum.
 - fluoris mineral.
 - arsenici.
 - molybdænæ.
 - lapidis ponderosi.
 - phosphori.
 - boracis.
 - fuccini.
 - æreum.
2. ALCALIA.
 - minerale.
 - volatile.
3. NEUTRA.
 - Nitrum.
 - Sal digest. Sylv.
 - Sal Glauber.
 - Nitr. quadrangul.
 - Sal commune.
 - Sal secret. Glaub.
 - Nitrum flammans.
 - Sal ammoniacum.
 - Borax.
 - Alcalia atrata.
4. TERRESTRIA.
 - Spatum ponderos.
 - Spat. ponderos. muriat.
 - Gypsum.
 - Nitrum calcar.
 - Sal ammon. fixum.
 - Calx ærata.
 - Sal amarum.
 - Magnesia falit.
 - Magnesia nitrata.
 - Magnesia ærata.
 - Alumen.
5. METALLICA.
 - Vitriol. cupri.
 - Vitriol. ferri.
 - Ferrum ærat.
 - Vitriol. Zinci.

- Vitriolum niccoli.
 - Magnesium falit.
6. TRIPLICIA.
 - Sal commun. magnes. falit.
 - inquinat.
 - Sal amar. vitriolo mart. inquinat.
 - Alumen vitr. mart. impurum.
 - Alum. vitriol. cobalt. inquin.
 - Vitriol. cupri ferreum.
 - Vitriol. ferri niccol. inquinat.
 - Vitriolum cupri ferreo & zinco inquin.

II. TERRÆ.

1. PONDEROSA.
 - ærata.
 - vitriolata.
 - petroleo imbut. Lap. hepatic.
2. CALX.
 - ærata.
 - ærata, petrol. imb. Lap. suill.
 - fluorata. Flav.
 - ac. pecul. imb. Lap. ponder.
 - ærata magn. falit. inquin.
 - ærata argillac. inquin.
 - ærata filiceo inquin.
 - ærata argill. & filic. inquin.
 - ærata ferro & magn. inquin.
3. MAGNESIA.
 - ærata filic. adunat.
 - filiceo intim. adunat.
 - argillac. filic. & pyrit. adun.
 - argill. filic. pyrit. & petrol. adun.
4. ARGILLA.
 - filiceo adunata. Porcell.
 - filic. & mart. adunata.
 - filiceo & calcar. adunat.
 - filiceo & magnes. adunat.
 - Sulphoris acid. & alc. veget. inquinata.
 - filiceo, pyritaceo & petrol. inquin.

filiceo infra ponder. dimid. & paux. calc. unit. Gemma.
 filicea dimid. part. & paux. cal. aër. mixt. Schoerl.
 filicei dimidiæ partit & paux. cale. laxe unit. zeolithus.
 filiceo copioso & magnes. unit. Mica.

5. SILICEA.

argill. & calc. parciſſ. Quartzum.
 argillæ adunat. Chalcedonium &c.
 argill. valde martial. adun. martiali gravidata.
 argill. & paux. calc. unit.
 argill. & paux. magnes. adun. magnes. calc. fluorat. & aërat. cupro ferroque calcinat. adunat. Chryſopraſus.

III. BITUMINA.

1. SULPHUR.

commune.
 Plumbago.
 Molybdænum.

2. PETROLEUM.

3. ADAMAS.

IV. METALLA.

Aurum.
 Platina.
 Argentum.
 Hydrargyrum.
 Plumbum.
 Cuprum.
 Ferrum.
 Stannum.
 Vismuthum.
 Niccolum.
 Arſenicum.
 Cobaltum.
 Zincum.
 Antimonium.
 Magnesium.

APENDIX I.
 Combinationes.

I. Duplices.

1. Salinicum.

Salino.
 terreſtri.
 bituminoſo.
 metallico.

2. terreſtris, cum.

terreſtri.
 bituminoſo.
 metallico.

3. bituminoſi cum.

bituminoſo.
 metallico.

4. metallici cum.

metallico.

II. Triplices.

1. Salini cum.

terreſtri & bituminoſo.
 terreſtri & metallico.
 bituminoſo & metallico.

2. terreſtris cum.

bituminoſo & metallico.

III. Quadruplices.

Salini cum.
 terreſtri, bituminoſo & metallico.

APENDIX. II.

Perrefacta.

Calx falina ſub form. organ.

Ferrum falinum f. f. o.

Calx. aërata f. f. o.

Argilla f. f. o.

Terra filicea f. f. o.

Terra organica.

Petroleum corpora organica imbuens.

Argentum ſub f. organ.

Hydrargyr. f. f. o.

Cuprum f. f. o.

Ferrum f. f. o.

Zincum f. f. o.

I. TERRÆ.

1. CALX.

pura.
 aërata.
 Spatum.
 pellucidum.
 opacum.
 Stalactites.
 Tophus.
 Incrustata.
 Petrifacata.
 Agaricus mineralis.
 Creta
 Calcarius.
 Oolithus.
 Lapis portlandicus.
 Schistus calcarius.
 Marmor.
 vitriolata, Gypsum.
 Selenites.
 Alabastrum.
 fluorata. Fluor mineralis.
 pellucidus.
 opacus.
 acido wolframii nupta.
 Lapis ponderosus.
 magnesiæ nupta.
 Spatum compositum.
 Lapis Creuzenwaldensis.
 Argillæ mixta.
 Marga.
 Lapis travertinus.
 terræ ponderosæ mixta.
 terræ filiceæ mixta.
 Spatum stellatum.
 Arenarius calcarius.
 petroleo imprægnata.
 Suius.
 pyritæ mixtus.
 ferro junctus.
 ferro & lapid. ponderoso mixtus.
 compositæ.
 ex meris calcareis.
 ex calcareis & bariticis.

ex calcareis & muriaticis.
 Marmor glandul. serpent.
 Pietra talchina.
 Verde antico.
 ex calcariis & argillis.
 cum Schisto.
 marmor campanum.
 florentinum.
 cipolinum Rom.
 Gniotte.
 Amygdalites.
 cum mica.
 Cipolinum Autun.
 Calcarius micaceus.
 ex calcariis & filiceis.
 ex calcariis & quartzo.
 Quartzo & Puddingst. calcareum.
 Calcareus cum venis quartzii.
 ex calcariis & lavis.
 Civerchina.
 Marmor cum venis lavæ.
 ex calcariis & pluribus aliis.
 Quartzo spat. scint. & mica calce connexa.
 Calcar. cum ven. schoerl. & mic.

2. BARITES.

aërata.
 vitriolata.
 fluorata.
 acido wolframii nupta.
 terræ filiceæ ferroque mixta.
 terræ filiceæ, & petrol. mixta.
 Lapis hepaticus.

3. MAGNESIA.

aërata.
 paucissimæ terræ peregrinæ.
 mixta.
 filiceæ. Spuma maris.
 calcariæ & ferro.
 argillæ, talco & ferro.
 quadruplo terræ filiceæ & pauciss. argill.

Steatites.
 Lapis saponarius.
 Ollaris.
 terræ filiceæ, calcar. & pauciss.
 argill. & ferro.
 Amiantus.
 Suber montanum.
 terræ filiceæ, calcarizæ, ponderosæ,
 argillæ & ferro.
 Amiantus.
 pura.
 æquali filiceæ fere, $\frac{1}{3}$ arg. $\frac{1}{2}$ aq.
 $\frac{1}{2}$ ferr.
 Serpentinus.
 duplo filiceæ, & æqual. fere
 argill.
 Talcum.
 Vitri. moscoviticum.
 fluorata.
 acido wolframi nupta.
 composita.
 ex lapidibus muriaticis meris.
 Steatites cum talco.
 Serpentin. cum ven. aut
 glandul. steatit.
 ex lapid. muriat. & calcar.
 ex lapid. muriat. & ponderos.
 ex lapid. muriat. & argillis.
 Steatit. c. arg. indurat.
 Steatit. c. schisto.
 Serpentin. c. schisto.
 Saponar. cum mica.
 ex muriat. & filiceis.

4. ARGILLA.

acido aëreo saturata.
 Lac lunæ.
 acido aëreo imprægnata.
 Argilla.
 subtilis,
 apyra.
 Marga.
 fulloniæ.
 fistularia.

porcellana.
 Lutum.
 Terra laterum.
 Bolus.
 vulcania.
 puteolana.
 Cæmentum.
 Tufa.
 Cineres vulcan.
 Tripela.
 acido vitrioli saturata.
 alum. ambryonat.
 acido salis saturata.
 paulo majori porti filic. minori
 magnesiæ & minori adhuc
 calc. ferr. nupta.
 Mica pura.
 Schisti.
 purpureus.
 purpurascens.
 Ardesia.
 pyritosus.
 bituminosus.
 argilla $\frac{1}{2}$ filic. terr. & pau.
 ferri mista.
 Schistus argillaceus.
 Arenar. argillac.
 Corneus.
 Killas.
 Toadstone.
 Zeolithus.
 Lapis piceus.
 Rubrica.
 Argillæ compositæ.
 ex mere argillaceis.
 ex terr. argillos. & calcar.
 Marmo nero antico.
 ex terra argill. & ponderos.
 ex terra argill. & magnesiæ.
 ex terra argill. & filicea.
 ex terra argill. & pluribus
 aliis.

5. SILICEÆ.

Quartzum.
 Crystallus.
 opacum.
 Arena.
 Pyromachus.
 Petrofalex.
 Jaspis.
 Silix nobilis.
 Gemmæ.
 Amethystus.
 Chrysopterus.
 Lapis lazuli.
 Lapis nephriticus.
 Spatum scintillans.
 Zoelithus filiceus.
 Granatus vesarianus.
 Granatus vulgaris.
 Schoerl.
 Schoerl. columnaris.
 Turmalinus.
 Basaltes.
 Rocolég. rag.
 La cos.
 Pumex.
 Spatum ferriferum muriat.
 Cos turcica.
 Rag. stone.
 Arenarius.
 Arena ferri calce cæmentum.
 Compositæ.
 ex siliceis & siliiceis.
 ex siliceis & calcariis.
 ex siliceis & baryticis.
 ex siliiceis & muriaticis.
 ex siliceis & argillaceis.
 ex siliceis & pluribus aliis.

II. SALIA.

1. ACIDA.

æreum.
 vitriolicum.
 falis communis.
 fluoris mineralis.
 succini.
 phosphori.
 molybdænæ.
 arsenici.
 lapidis pondero.

2. ALCALIA.

vegetabile.
 minerale.
 volatile.

3. NEUTRA.

Tartarus vitriolatus.
 Sal Glauberi.
 Sal secretus Glauberi.
 Selenites.
 Sal amarum.
 Alumen.
 Mineræ aluminæ.
 Vitriolum ferri.
 Vitriolum cupri.
 Vitriolum zinci.
 Vitriolum cobalti.
 Vitriolum niccoll.
 Vitriolum magnesiæ.
 Vitriolum argenti.
 Vitriolum mercurii.
 Vitriolum plumbi.
 Nitrum vulgare.
 Nitrum cupicum.
 Nitrum calcarium.
 Nitrum muriaticum.
 Sal digestivum Sylv.
 Sal culinare.
 Sal ammoniac.
 Terra ponderos. salit.
 Sal ammon. fixum.
 Sal. amar. muriatic.
 Alumen muriaticum.

Cuprum falitum.
Magnesia falita.
Hydrargyrum falitum.
Borax.

III. INFLAMMABILIA.

1. **ÆREA.**
Aër inflammabilis.
Aër hepaticus.
2. **LIQUIDA.**
Naphtha.
Petroleum.
Maltha.
3. **SOLIDA.**
Asphaltum.
Sevum minerale.
Gagates.
Lithanthrax.
Geanthrax.
Turfa.
Succinum.
Ambra.
Copal.
Sulphur.

IV. METALLA.

1. **PERFECTA.**
Aurum.
Platina.
Argentum.
Hydrargyrum.
2. **IMPERFECTA.**
Cuprum.
Ferrum.
Stannum.
Plumbum.
3. **SEMIMETALLA.**
Zincum.
Antimonium.
Arsenicum.
Vismuthum.
Cobalthum.
Niccolum.
Magnesia nigra.
Wolframum.
Molybdæna.
Saturnites.

I. TERRÆ.

1. SILICEÆ.

Lapis diaboli.
 Adamas.
 Chrysoberyllus.
 Circonius.
 Hyacinthus.
 Chrysolithus.
 Granatus.
 Rubinus.
 Sapphirus.
 Topazius.
 Smaragdus.
 Beryllus.
 Scorlus.
 Lapis thumensis.
 Quartzum.
 Corneus.
 Pyromachus.
 Chalcedonius.
 Lithoxylon.
 Heliotropius.
 Chrysoprasus.
 Silex schistofus.
 Obsidianus.
 Catopthalmus.
 Prehnites.
 Zeolithus.
 Lapis lazulus.

2. ARGILLÆ.

Argilla pura.
 Terra porcellana.
 Argilla vulgaris.
 Jaspis.
 Opalus.
 Lapis piceus.
 Spatum adamantinum.
 Feldspatum.
 Schistus argillofus.
 Schistus inflammabilis.
 Terra aluminis.
 Schistus aluminaris.
 Lapis aluminaris.

Nigrica.
 Coticula.
 A. tripolitana.
 Mica.
 Chlorites.
 Chalcolithus.
 Hornblenda.
 Wacca.
 Basaltes.
 Lava.
 Pumex.
 A. veronensis.
 Lithomarga.
 Sapo montanus.
 A. ochra.

3. TALCA.

Steatites.
 Nephrites.
 Terra fullonum.
 Talcum plasticum.
 T. medicinale.
 Serpentinus.
 Talcum.
 Asbestus.
 Cyanites.
 Actinotus.

4. CALCARIÆ.

aërata.
 lactiformis.
 Creta.
 Marmor.
 compactum.
 lamellosum.
 Stalactites.
 Pisolithus.
 Spatum schistaceum.
 Spatum magnesiacum.
 Suillus.
 Marga.
 Schistus margac. bitumin.

phosphorata.

Apatites.

boraxata.

Boracites.

fluorata.

Fluor mineral.

vitriolata.

Gypsum.

Selenites.

5. PONDEROSÆ.

Witherites.

Spatum ponderosum.

II. SALIA.

1. VITRIOLICA.

Vitriolum nativ.

Halotrichum.

Alumen butyraceum.

Salamur. nativ.

2. NITROSA.

Nitrum vulgare.

3. MURIATICA.

Sal commune.

Sal ammoniacum.

4. BORAX.

5. ALCALIA.

Alcali minerale nativ.

III. INFLAMMABILIA.

1. BITUMINA.

Naphtha.

Petroleum.

Asphaltum.

Lithanthrax.

Spissifylion.

Succinum.

Meliedites.

2. SULPHURA.

Sulph. nativ. vulgare.

Sulph. nativ. vulcanium.

3. GRAPHITES.

IV. METALLA.

Platinum.

Aurum.

Hydrargyrum.

Argentum.

Cuprum.

Ferrum.

Plumbum.

Stannum.

Vismutum.

Zincum.

Antimonium.

Cobaltum.

Niccolum.

Magnesia.

Molybdænium.

Arsenicum.

Scheelium.

T E R M I N I

U S U R P A T I A R T I S.

I. NOTARUM EXTERNARUM.

I. COLORIS.

- a. albi.
 niveus.
 rubescens.
 flavescens.
 cinerascens.
 argenteus.
 virefcens.
 cærulefcens.
 lacteus.
 stanneus.
- b. cinerei.
 infumatus.
 margaritaceus.
 cærulefcens.
 virefcens.
 flavescens.
 rubescens.
 plumbeus.
 chalybeus.
 nigricans.
- c. nigri.
 cinerascens.
 cærulefcens.
 virefcens.
 fuscescens.
 ferreus.
 aterrimus.
- d. cærulei.
 indicus.
 berolinensis.
 lazureus.
 smaltinus.
 violaceus.
 lavendulaceus.
 cælestis.
 cinerascens.

- e. viridis.
 æruginosus.
 thalassinus.
 gramineus.
 pomaceus.
 olivaceus.
 psittacinus.
 asparaginus.
- f. flavi.
 sulphureus.
 citreus.
 aureus.
 pyritaceus.
 aurichalceus.
 melleus.
 cereus.
 stramineus.
 isabellinus.
 ochraceus.
 vinaceus.
 aurantius.
- g. rubri.
 aureus.
 lateritius.
 coccineus.
 hyacinthinus.
 sanguineus.
 cochenillinus.
 cupreus.
 cinnabarinus.
 Karmesinus.
 perficinus.
 roseus.
 carneus.
 obscurus.
 fuscescens.

- h. fusci.
 rubescens.
 caryophyllinus.
 flavescens.
 tombacinus.
 hepaticus.
 nigricans.
- i. superficialis.
 puvoninus.
 iridinus.
 columbinus.
 chalybeus.
- k. varii.
 variabilis.
 pro firu ad lucem.
- #### 4. COHÆSIONIS.
- a. Solida.
 continua.
 fragilia.
 tenacia.
 plastica.
 subductilia.
 ductilia.
 rigida.
 flexilia.
 elastica.
 mollissima, ut unguis digiti vestigia imprimat.
 mollia, ut cultro rad. queant.
 duriuscula, cultro vix rasilia.
 dura ad chalybem scintillantia.
 durissima, limæ resistentia.

- friabilia.
ſegregata.
coagmentata.
pulverulenta.
ſquamofa.
- b. Fluida.
tenacia.
tenuia.
2. NITORIS.
inconſpicua i. e.
ſplendore omni orba.
micantia.
nitidula.
nitida.
nitidiſſima.
nitore.
vulgari.
vitreo.
cereo.
matris perlarum.
adamantino.
ſemimetallico.
ſpeculari.
metallico.
obumbrante.
3. PELLUCIDITATIS.
Opaca.
Subopaca i. e. ad re-
nuioreſ modo mar-
gines pellucida.
diaphana.
ſemipellucida.
pellucida.
hyalina, leviffime
tincta.
5. TEXTURÆ.
a. compactæ.
ſeffucariæ particulis
majoribus.
minoribus.
vitreæ.
planæ.
conchaceæ.
- planioris.
concaerioris.
perfectioris.
imperfectioris.
minutionis.
cræſſioris.
ſcoriaceæ.
inæqualis.
granulata.
minutum.
cræſſius.
uncinulata.
terreæ.
ſubtilioris.
cræſſioris.
- b. fibroſæ ; fibris
tenerioribus.
cræſſioribus.
rectis.
curvis.
parallelis.
divergentibus.
ſtellatis.
faſciculatis.
ſparſis.
- c. radiatæ ; radiis
lterioribus.
angultioribus.
longioribus.
brevioribus.
rectis.
curvis.
parallelis.
divergentibus.
faſciculatis.
ſtellatis.
ſpinoſis.
- d. lamelloſæ ; lamellis
rectis.
curvis.
indeterminate.
undulatim.
ſphærico-convexis.
frondofis.
- parallelis.
divergentibus.
ſecantibus.
dupliciter.
tripliciter.
quadrupliciter.
ſextupliciter.
- e. ſchiſtoſæ ; partibus
tenuioribus.
cræſſioribus.
rectis.
curvis.
indeterminate.
undulatim;
6. SUPERFICIEI.
pinguia.
macra.
frigida.
frigiduſcula.
tepida.
inæqualia.
lævia.
aſpera (granulis mi-
nimis æqualibus.)
ſcabra.
foveolata foveolis cu-
bicis.
pyramidalibus.
tabulatis.
conicis.
ſphæricis.
ſtrata.
transverſim.
longitudinaliter.
diagonaliter.
alternatim ; (alter-
nante ſtriarum di-
rectione.)
decuſſatim.
plumofa (i. e. ſtriis
e media longitudi-
nali oblique trans-
verſim excurrenti-
bus.)

7. PONDERIS.

ponderosissima (i. e. pondere specifico aquam sexies & ultra superantia.)

ponderosa (i. e. aquam quater & ultra superantia.)

levissima (i. e. aquam bis & paulo ultra superantia.)

levia, (aquam parum superantia.)
nantia.

8. FIGURÆ.

a. fragmentorum
in quæ fossile fecedit.

a. sponte.

α. granulata, granulis
crassioribus.
subtilioribus.

majoribus.

minoribus.

rotundatis.

subsphæricis.

lentiformibus.

angulatis, angulis

communibus.

elongatis.

majoribus.

β. crustosa, crustis

crassioribus.

tenuioribus.

rectis.

angulatis.

sphæricis.

concentricis.

conicis.

γ. bacillaria, bacillis

crassioribus.

tenuioribus.

rectis.

curvis.

b. mallei & cu.

α. regularis.

cub. cæ.

rhomboidalis.

trapezoideæ.

pyramidalis.

dodecaëdria.

β. irregularis.

indeterminata,

marginibus

obtusis.

acutis.

festucariæ.

discoideæ.

cuneatæ.

b. torus fossilis.

α. minus, regularis.

vulgaris, amorpha.

filiformis.

capillaris.

dentiformis.

denticulatæ.

reticulatæ.

arborescens.

fruticosa.

ramosa.

pectinata.

tubulosa.

fistularis.

rotundata.

farta.

nucleo

mobili Aëtites.

fixo. Gædes.

vacua.

botryoides.

sphærica.

sphæroides.

elliptica.

amygdalina.

reniformis.

tuberosa.

membranacea.

specularis.

foraminulenta.

cellulosa cellulis

simplicibus.

tetraëdris.

hexaëdris.

polyëdris.

rotundis.

duplicibus.

spongiosa.

vesiculosa.

erosa.

perforata.

b. regularis. Crystalli

α. Tabulæ.

tetraëdræ tab. I. II.

III. f. 17.

rectangulæ.

obliquangulæ.

pentaëdræ tab. I. II.

III. f. 29.

hexaëdræ.

octaëdræ.

æquilatæ.

inæquilatæ.

tenuioris.

crassioris.

perfectæ.

angulis in aciem ter-

minatæ

omnibus.

nonnullis.

sparsæ.

coagmentatæ.

inordinatæ.

decussatæ.

in cellulas.

pyramides.

globulos.

lentes.

amygdalos.

acus.

ad latera adnatæ.

| | | |
|----------------------------|-----------------------|---------------------|
| β. Cubi s. Tesseræ. | altern. terminat. | aciculæ formam. |
| rectanguli s. Veri. | in planis. | bacillorum — |
| obliquang. s. rhombi. | convexis. | gemmarum — |
| majoribus. | ventricosis. | δ. Pyramidis. |
| minoribus. | incurvis. | triaedræ. |
| minimi. | superficie terminali. | tetraedræ. |
| lateribus planis. | utraque } abeunte | hexaedræ. |
| concavis. | alterutra } in | octaedræ. |
| convexis. | aciem. | simplicis. |
| altern. conv. | pyramidem. | duplicis. |
| & plan. | æqualis later. nu- | prismati superimpo- |
|) truncatis. | meri. | sitæ. |
| marginib. { omnibus. | minoris. | inversæ. |
| angulis. { nonnul- | latioris. | rectæ. |
|) lis. | tenuioris. | truncatæ. |
| superficie terminali | acicularis. | apice. |
| in aciem abeunte. | capillaris. | marginibus. |
| sparsi. | marginibus truncatis | baseos. |
| includi. | alternis omnibus. | lateralibus. |
| connati. | sparsi. | lateribus. |
| decussatim. | cohærentis. | latioribus. |
| aggregati. | lateraliter. | angustioribus. |
| seriatim. | basî. | acicularis. |
| in globulos. | apice. | capillaris. |
| uvæ formam. | per medium trans- | æqualibus. |
| fasciculatim. | eund. | inæqualibus. |
| stellatim. | cum alio | altern. majoribus. |
| in pyramides. | aut aliis. | planis. |
| ramos. | aggregat. | convexis. |
| arbusculos. | inordinatim. | concavis. |
| cellulas. | stellatim. | intus cavæ. |
| γ. Prismatis. | fasciculatim. | auctæ altera pyra- |
| triaedri. | seriatim. | mide |
| tetraedri. | graduatim. | apice |
| pentaedri. | pectinatim. | alterutro |
| hexaedri. | in oliva formam. | utroque |
| octaedri. | amygdalæ — | basî communi. |
| enpeaedri. | uvæ — | ad latera. |
| rectanguli. | renis — | solitariae. |
| obliquanguli. | globi — | sparsæ. |
| æquilateri. | pyramidis — | aggregatæ. |
| inæquilateri. | columnæ — | inordinatæ. |
| lateribus | prismatis — | seriatim. |
| angustioribus. | | graduatim. |

| | | |
|-------------------------|-----------------------|------------------------|
| divergendo | granulorum forma. | 10. COLORIS , quo |
| rosæ in modum. | cellularum — | inquinant alia cor- |
| stellatim. | inordinate. | pora contactu. |
| fasciculatim. | connexæ. | scriptura. |
| mergitis forma. | parallelae. | tritura. |
| gemmæ — | §. Dodecaedri. | ejusdem cum fossili |
| globi — | perfecti. | ipso coloris. |
| renis — | minus perfecti. | alieni. |
| granorum — | marginibus | |
| bacillorum — | truncatis. | 11. SENSATIONIS, |
| cristæ — | in aciem terminatis. | quam linguæ im- |
| cellularum — | 9. LOCI, in quo, MODI | primunt |
| arbusculæ — | quo occurrunt. | adhærent |
| musci — | α. rupestria, quæ in- | insipida. |
| ramorum — | tegros montes, aut | sapida, saporis. |
| fruticeti. — | portionem præci- | argillacei. |
| reticulatim. | puam, strata, ru- | subdulcis. |
| in columnas. | pes constituunt. | stiptici. |
| tabulam. | β. parasitica. | amari. |
| pyramidem. | libera | lixiviosi. |
| coherentis. | aliis inclusa | falsi. |
| latere. | vaga | acris. |
| apice. | fructis majoribus. | |
| medio. | rotundatis. | 12. ODORIS, quem |
| geminæ. | angulatis. | exhalant. |
| tergeminæ. | acutangulis. | sponte. |
| plures. | obtusangulis. | trita |
| α. Lentis i. e. pyrami- | granulis. | per se |
| dis obscuræ dupli- | adhærentia | cum aliis. |
| cis depressæ: angu- | corticis forma. | calefacta. |
| lis corporeis obtusif- | membranæ — | prunis inspersa. |
| simis. | bractearum — | alcalini. |
| tetraedra. | granorum — | empyreumatici. |
| hexaedra. | inhærentia | bituminosi. |
| vulgaris. | sparsim. | fulphurei. |
| fellæ in modum car- | punctatim. | artenicalis. |
| vata. | per venas. | |
| solida. | glandulas. | 13. SONI, quem edunt |
| intus cavæ. | frustula. | agitata. |
| solitaria. | amorpha. | cum albis collidentia. |
| aggregatæ in | crystallina. | mura. |
| rajæ forma. | majora. | sonora: |
| uvæ — | minora. | sonitu campanæ æ- |
| globi — | minima. | mulo crepitantia. |
| | strata. | |

II. NOTARUM PHYSICARUM.

attractoria, quæ ferrum trahunt.
 retrahentia, quæ a magnete trahuntur.
 intrastabilia, quæ non trahuntur.
 electrica, quæ trita aut calefacta, moleculas minus ponderosas trahunt.
 phosphorescentia, quæ trita, in tenebris lucem spargunt.
 aut igni exposita aut prunis inspersa }
 humefcentia, quæ sensim aquam imbibunt.
 bibula, quæ aquam avidius absorbent.
 fatifcentia, quæ sponte in aëre dilabuntur.

detonantia, quæ prunis inspersa detonant.
 spumefcentia, quæ igni exposita spumescunt.
 intumefcentia, quæ igni exposita intumescunt.
 liquabilia; quæ igni exposita liquantur.
 vitrefcentia, quæ ignis vi sola cum aliis mixta in vitrum abeunt.
 pellucidum.
 diaphanum.
 opacum.
 excolor.
 tictum.

III. NOTARUM CHEMICARUM.

I. petitarum a mutatione, quam ignis infert.
 α. volatilia, quæ leni colore semivolatilia, quæ prunis inspersa } in vaporibus res abeunt.
 fixa, quæ ne violento quidem igne }
 β. fumantia, quæ igne tractata fumum }
 scintillantia, quæ igne tractata scintillas } emittunt.
 inflammabilia, quæ igne tractata flammam }
 consueti } coloris.
 alieni }
 γ. variabilia, quæ igni exposita mutant colores.
 decrepitantia, quæ igni exposita crepitum edunt.

calcinabilia; quæ ignis vi coactione partium orbantur.
 induranda, quæ igni exposita indurantur.
 apyra, quæ ignis fuforii vi maxima non liquuntur.
 2. petitarum ab efficacia solventium.
 α. effervescentia. facile & illico. demum, postquam rafa sunt & lente, cum aqua forti. cum oleo vitrioli. non effervescentia.
 β. Solubilia. facile. difficulter. coloris ope. sine colore in aqua. oleis. alcalibus. aqua forti. aqua regis, quarum colorem mutat, vel non mutat.

TERMINI Usurpati ARTIS.

tota.
 pro parte.
 ut abeant cum solvente
 in crystallorum }
 in gelatinæ } speciem
 in neutram }
 non solubilia.

γ. Solventia.
 via humida.
 via sicca.
 terras.
 metalla.

Instrumenta Lithologi parata erunt primario:

Malleus, Culter, Chalybs, Aqua fortis, Aqua regis, Lixivium causticum, Lixivium sanguinis, Borax, Acidum ossium, Alkali minerale, Gurgulio s. Fistula flammæ potens absque folle.

[Signa ☉ Aurum.
 ☽ Argentum
 ☽ Platina.
 ♀ Cuprum.
 ♂ Ferrum.
 ♁ Plumbum.
 ℤ Stannum.
 ♂ Antimonium.
 ♀ Hydrargyrum.
 W Wismutum.
 ZZ Zincum.
 ♁ Magnesia.
 ♁ Molybdæna.

Signa ♂ Wolframum.
 ♂ Uranites.
 ♂ Niccolum.
 K Cobaltum.
 ☉=O Arsenicum.
 ♁ Sulphur.
 ⊕ Vitriolum.
 ⊕ Nitrum.
 ⊖ Muria.
 O Alumen.
 ⚡ Aqua fortis.
 ⚡ Aqua regis.

Semitæ DEI in Abyſſo.

2010 11 17 10:10:10

S Y S T E M A

R E G N I M I N E R A L I S .

I. TERRÆ.

2. SIMPLICIORES.

A. TALCOSÆ.

a. pinguis.

1. Talcum.

b. macre.

2. Serpentinus.

3. Asbestus.

4. Actinotus.

5. Hornblenda.

B. PONDEROSÆ.

6. Barytis.

7. Crostopetra.

C. CALCARIÆ.

a. puriores.

8. Creta.

9. Tophus.

10. Spathum.

11. Schistolithus.

12. Inolithus.

13. Stalactites.

14. Pifolithus.

15. Marmor.

b. minus puræ.

a. effervescentes.

16. Suillus.

17. Tremolites.

18. Stellaris.

19. Humus.

20. Marga.

21. Magnesiata.

b. non effervescentes.

22. Gypsum.

23. Hepaticus.

24. Lazurus.

25. Fluor.

26. Apatices.

27. Boracites.

D. ARGILLACÆ.

28. Alumiaris.

29. Argilla.

30. Puteolana.

31. Cæmentum.

32. Cariofus.

33. Ardefia.

34. Basaltes.

35. Lava.

36. Mica.

37. Opalus.

38. Zeolithus.

39. Scorlus.

E. SILICÆ.

a. fixæ.

a. impuræ.

40. Gemma.

41. Olivinus.

42. Feldspatum.

43. Pyromachus.

44. Petroflex.

45. Jaspis.

46. Smiris.

47. Circonius.

48. Amarus.

49. Lydius.

50. Chlorogranatus.

b. puriores.

51. Arena.

52. Quartzum.

53. Chalcedonius.

b. volatiles.

54. Adamas.

E. ADAMANTINÆ.

55. Adamantinus.

§. AGGREGATÆ.

A. particulis magis minusve
crystallinis, pullo visibili
cæmento intermedio cohæ-
rentibus.

56. Granites.

57. Gneissum.

B. frusticulis heterogeneis mas-
sæ alterius lapidis immerfis.

58. Porphyrius.

59. Amygdalites.

C. fragmentis lapidum cæmenti
ope conglutinatis.

60. Breccia.

61. Arenarius.

II. SALIA.

62. Natrum.

63. Borax.

64. Muria.

65. Nitrum.

66. Mirabile.

67. Amarum.

68. Alumen.

69. Vitriolum.

III. PHLOGISTA.

70. Turfa.

71. Bitumen.

72. Mellites.

73. Succinum.

74. Ambra.

75. Graphites.

76. Sulphur.

IV. METALLA.

77. Uranium.

78. Wolframum.

79. Magnesia.

80. Stibium.

81. Zincum.

82. Molybdæna.

83. Stannum.

84. Cobaltum.

85. Ferrum.

86. Arsenicum.

87. Cuprum.

88. Niccolum.

89. Wismutum.

90. Argentum.

91. Plumbum.

92. Hydrargyrum.

93. Aurum.

94. Platina.

Appendix.

V. LARVATA.

℥. animalium.

A. Mammalium.

95. Anthropolithus.

96. Zoolithus.

B. Avium.

97. Ornitholithus.

C. Amphibiorum.

98. Amphibiolithus.

D. Piscium.

99. Ichthyolithus.

E. Insectorum.

100. Entomolithus.

F. Vermium.

101. Conchyliolithus.

102. Coralliolithus.

§. Vegetabilium.

103. Phytolithus.

I. LAPIDES e terris induratis compactis natæ., in has iterum fatiscentes, natura repugnante, dirimuntur ab his, cum iis potius in unam classem coniungendi, summæ ignis violentiæ resistunt, ne hilum quidem eorum in vapores resolventi, sapore omnes odore plurimi orbi.

1. **TALCOSÆ** (plurimæ) molles & mollissimæ magnesiæ albam potissimum continent, nulla unquam corporum vivorum vestigia; in montibus primariis, magis adhuc in secundariis obvix, nonnullæ quoque strata & montium partes præcipuas constituentes, aliæ potius parasiticæ; igne nec calcinantur, nec, nisi Hornblendam, & ipsum Actinotum Asbestumque Ferriferum exceperis, facile liquantur, sed indurantur.
2. **PONDEROSÆ** terræ, gravitate specifica præ reliquis eminentes facilius liquantur igne, non nisi parasiticæ, neque unquam vivorum corporum vestigia continentes molles & duriusculæ constantur potissimum ex terra ponderosa dicta.
3. **CALCARIÆ**, aliæ ex testaceis & coralliis natæ, aliæ primitivæ, aliæ rupestres, aliæ parasiticæ multæ non raro corporum vivorum vestigiis refertæ, paucissimis exceptis, mollissimæ, molles & duriusculæ, igne evadunt magis porosæ; puriores omnes cum aqua forti effervescent, & fere totæ solvuntur.
4. **ARGILLACÆ** aliæ mollissimæ, plasticæ, linguæ adhærentes, humectatæ sibi proprium odorem spirantes, igne indurantur, ex durioribus fatiscentibus non raro ortæ animalium & vegetabilium vestigia sæpe impressa offerunt, aliæ molles vel duriusculæ ignis vi liquantur potius, quam indurantur; harum plures rupestres; aliæ, pauciores tamen, duræ eadem ab igne subeunt mutationem.
5. **SILICEÆ** duræ & durissimæ acidorum, si fluoris acidum excipias, vim eludunt, certe pro parte; aliæ rupestres, aliæ parasiticæ, illæ non raro vestigia corporum vivorum præ se ferentes.
6. **ADAMANTINUS** durissimus, parasiticus propriam sibi in nullo alio fossili hactenus detestam terram continet.
7. **AGGREGATÆ** e quinque prioribus constantur, & indolem partis dominantis sequuntur.

Novam utique terræ simplicis speciem constituere videtur, nuper in antro Sydney novæ Hollandiæ reperta plumbaginis micæque miculis & arenæ granulis mixta, a *Wedgevooldie* act. angl. vol. 80. p. 2. p. 206. descripta; resistit illa quidem vitrioli & nitri acidis, quamvis fortissimis & bullientibus; solvitur autem salis culinaris acido, & constantius adhuc aqua regis,

- II. **SALIA**, sapore, solubilitate in aqua ab omnibus aliis, specie saporis, gradu solubilitatis inter se distinguuntur.
- III. **PHLOGISTA** solubilitate in oleo, & fumo flammæ, quam igni exposita monstrant grato vel ingrato, innocuo vel funesto, ex colore vel tinctu dignoscuntur.
- IV. **METALLA** nitore, pondere ingenti, fluxu, quem in igne experiuntur sibi proprio, solubilitate in acidis discernuntur.
- V. **LARVATA** non fossilia sui generis, sed ratione materiæ, qua constant; ad præcedentes classes amandanda non differunt, nisi forma, quam corporibus alterius naturæ regni debent.

ut tamen lenis calor iterum expellat; ex hac solutione non quidem per sanguinis lixivium, verum per salia lixiviosa omnis generis, ex meraco quoque salis acido per simplicem aquam, lacteo semper colore, præcipitata, facile in igne fundenda; carbonum pulveri interrita, neque hæc neque alia simplex & pura terra, quamvis ignis violentiæ summæ in vasis ab omni metallica labe liberis exposita in metallum, idque sui generis coire visa est.

Altera, uti quidem hætenus videtur, a reliquis distincta terra simplex latet in lapide friabili parum nitente diaphano, ex albedine in asparagi virorem vergente, prope Strontian in Scotia reperto, diu pro baryride Witheringii habito; affinitate, quam cum aëre fixo alit, calore, quem usta & aquæ immersa excitat, solutione quam subit, & facilima ad aëris accessum præcipitatione ponderosæ similis; at infusa, minus ponderosa aërem fixum igne facilius dimitens, quamvis difficilium, quam quidem calcaria, a qua etiam eo abludit, quod solutio in aqua forti facta, facillime crystallos tabulares exhibet, & charta illi intacta, siccata, & candelæ accensæ admota cum flamma læta purpurea ardet. *Cravsford* apud *Duncam* medical commentaries. Dec. II. Vol. 4. p. 436. & *Memoir. of the society of Manchester*, Vol. 3. p. 599.

CLAS-

CLASSIS I.

TERRÆ.

I. TALCOSE.

- | | |
|-----------------|---|
| 1. TALCUM. | Pingue attactu. |
| 2. SERPENTINUS. | Macer, textura festucaria, inconspicua. |
| 3. ASBESTUS. | Macer, fibrosus inconspicuus. |
| 4. ACTINOTUS. | Macer, nitens. |
| 5. HORNBLENDA. | Macra, lamellosa, atra. |

II. PONDEROSÆ.

- | | |
|-----------------|-------------------------------------|
| 6. BARYTIS. | Acido vitrioli bulliente solubilis. |
| 7. GROSSOPETRA. | Acido vitrioli non tota solubilis. |

III. CALCARIÆ.

- | | |
|--------------------|---|
| 8. CRETA. | Inquinans. |
| 9. TOPHUS. | Porosus, ex aqua præcipitatus. |
| 10. SPATUM. | Lamellatum, vi in fragmenta rhombea discedens. |
| 11. SCHISTOSPATUM. | Undulato-schistosum. |
| 12. INOLITHUS. | Fibrosus, aqua forti totus cum effervescencia solubilis. |
| 13. STALACTITES. | In aëre ex aqua præcipitatus. |
| 14. PHISOLITUS. | Ex globulis constatus. |
| 15. MARMOR. | Compactum aut granulatum. |
| 16. SUILLUS. | Tritura foetens. |
| 17. TREMOLITES. | Radiatus, aqua forti ex parte solubilis. |
| 18. STELLARIS. | Setellatim fibrosus, igne facile liquandus. |
| 19. HUMUS. | Friabilis, exsiccatione expallescens. |
| 20. MARGA. | Igni indurefcens, paulo fortiori vitrescens. |
| 21. MAGNESIATA. | Igni nigrescens. |
| 22. GYPSUM. | Calcinatum, cum aqua in aëre indurefcens. |
| 23. HEPATICUS. | Tritura aut igne hepar sulphuris spirans. |
| 24. LAZURUS. | Duriusculus opacus, colore cæruleo ab insperfis acidis non alterabili. |
| 25. FLUOR. | A vitrioli acido calente iufuso aërem acidum vitrum corrodentem dimittens. |
| 26. APATITES. | Prunis insperfus lucem eximiam virefcen- tem spargens, igne non facile liquabilis. |
| 27. MORACITES. | Cubicus, durus. |

IV. ARGILLACEÆ.

28. ALLUMINARIS. Macra, tota fere aqua forti solubilis.
 29. ARGILLA. Pinguis tactu, plastica, igne indurefcens.
 30. PUTEOLANA. Friabilis, cum aqua & calce subacta ad
 aërem indurefcens.
 31. CEMENTUM. Solidum, contusum, eum aqua & calce
 subacta ad aërem indurefcens.
 32. CARIOSUS. Scaber in aqua, in pulverem dilabens.
 33. ARDESIA. Fissilis, humectata argilam spirans.
 34. BASALTES. Inconspicuus opacus, compactus, coloris
 obscuri, facile fatiscens, in vitrum ni-
 grum igne abiens.
 35. LAVA. Vulcani vel ignis subterranei vi nata.
 36. MICA. squamosa.
 37. OPALUS. Amorphus, compactus, igne vix liquabilis.
 38. ZEOLITUS. Igne facile cum ebullitione fluens, & dum
 in fluidum statum transit, lucem spargens.
 39. SCORLUS. Igne fluens, nullum tamen lumen emit-
 tens.

V. SILICEÆ.

40. GEMMA. Crystallina, dura & durissima, in tenebris
 lucens.
 41. OLIVINUS. Facile fatiscens, in igne difficulter fluens.
 42. FELDSPATUM. Lamellosum, igne facile in vitrum pellu-
 cidum abiens, facile fatiscens.
 43. PYROMACHUS. Nec fatiscens, nec igne liquandus, frag-
 mentis convexus.
 44. PETROSILEX. Igne liquandus, diffractus festucas referens.
 45. JASPIUS. Opacus, igne colorem mutans neque ta-
 men liquabilis, fragmentis convexus.
 46. SMIRIS. Amorphus, difficile liquabilis, durissimus.
 47. CIRCONIUS. Ponderosus, intus nitidissimus, incurvo-
 lamellosus.
 48. AMARUS. Tenax, viridis, diffractus festucas referens.
 49. LYDIUS. Fissilis, opacus, coloris obscuri.
 50. CHLOROGRANA- Viridis, crystallinus, igne facile liqua-
 TUS. bilis.
 51. ARENA. Granula sicca, dura, scabra.
 52. QUARTZUM. Apyrum, acidis, præter fluoris acidum
 resistens, fragmentis angulatis.
 53. CHALCEDONIUS. Apyrum, acidis resistens, fragmentis ma-
 gis convexus.
 54. ADAMAS. Durissimus, igne volatiliss.

VI. ADAMANTINÆ.

55. ADAMANTINUS. Apyrus, fixus, durus, lamellosus.

VII. AGGREGATÆ.

56. GRANITES, continuus.

57. GNEISSUM, fissile.

58. PORPHYRIUS, particulis crystallinis pastæ lapideæ immerfis.

59. AMYGDALITES, glandulis rotundatis in massa lapidea nidulantibus.

60. BRECCIA. Fragmentis lapidum per cæmentum lapideum aut metallicum conglutinatis.

61. ARENARIUS. Granulis lapidum siliceorum per cæmentum lapideum aut metallicum conglutinatis.

I. TALCOSÆ.

1. TALCUM. Ex magnesia alba, terra silicea & phlogisto conflatum.

Molle, tactu pingue, polituram non admittens.

Igni indurandum, cum aqua forti non effervescens, oleum absorbens.

Spuma
maris.
Meer-
schaum.

1. T. album tenax ad aërem indurescens. *J. Beckmann commentat. Goetting. 4. p. 47. Wiegleb n. chem. Entd. 8. p. 8.*

Syst. nat. XII. 3. p. 201. n. 5. Argilla (lithomarga) flavicans solidescens impalpabilis.

B. ünnich in traduct. Cronstedt mineralog. §. 85. 1. 2. Meerschäum.

Habitat venis exilibus humo tectum in Natolia, Thracia, Græcia, Chersoneso taurica & ipsa America septentrionali.

fullonum. 2. T. tinctura tenax.

Hoffmann bergmänn. Journ. 1739. 1. p. 157.

Habitat in Cornubia & Bedfordia Angliæ, in Lusatia & Saxonia, in hac prope Rosswein alta strata constituens, humo recta, ex flavescente aut virescente cinereum, ex virescente album, viride aut carneum, fulonum usu celebre.

porcella- 3. T. album viridi tinctum, tenax, igne paulo vehementiori
num. in porcellanum abiens.

Guettard & Lavoisier ad. Paris. pro 1778. p. 433. 434.

Habitat in Lotheringia, 30 pedes profundis stratis 7-8 pedes altis, porcellanæ parandæ inservitarum.

Chlorites. 4. T. friabile, squamosum viride, humectatum argillam spi-
Sanm- rans, igne tortiori in scotiam nigram abiens.
terde.

Habitat in Helvetia & Sabaudia cryjja. lo montanæ creberime inspersum.

squamo- 5. T. friabile squamosum apyrum.
sum.

Hoffmann. bergmänn. Journ. 1739. 1. p. 160.

Habitat prope Freybergam Saxoniæ.

radiatum. 6. T. argenteum, pinguis nitoris lamellis flexilibus stellatis.
Habitat in valle Tremola, monti S. Gothardi confini.

cosmeti- 7. T. subflexile diaphanum, undulatum lamellosum nitidum
cium. in fragmenta discoidea discedens.

Syst. nat. I. p. 156. n. 1. Talcum, particulis impalpabilibus diaphanis molliusculis convexis fissilibus.

Syst. nat. XII. 3. p. 59. n. 7. Mica (talcofa) lamellis flexuosis friabilibus virenti-albidis diaphanis.

Cronst. mineral. 95. n. 2. V. L. Mica squamosa martialis.

Wall. min. 127. Syst. mineral. p. 374. n. 5. Talcum albicans, lamellis subpellucidis.

Woltersd. mineralog. 17. Talcum molliusculum friabile virens.

Dal. pharmac. 46. Talcum officinarum.

Talcum, lamellis subdiaphanis flexilibus albis. *Carst. miner. 15.*

Habitat parasiticum in regno Neapolitano, valle Tellina, Tyroli, Saxonia, Silesia, Suecia, ex dilute viridi argenteum alias ex virenti cinereum viride, rubrum, flavum vel flavescens, aliquando arbuscularum imaginibus pictum, usu cosmetico, olim quoque medicato clarum.

brianzo- 8. T. rigidum inconspicuum, scriptura inquinans, minutissime
anicum. sine lamellosum.

Cronst. miner. §. 80. Creta brianzonica.

Waltler Syst. miner. I. p. 375. n. 10. Talcum solidum durius semipellucidum pictorium.

Carteuf. m. n. 15. Talcum subdiaphanum densum albescens, lamellis minutissimis.

Habitat prope Briancon Gallie, album vel viride, scriptorio & pictorio usu totum.

Smectis. 9. T. rigidum inconspicuum tritura nitens, scriptura alba
inquinans, diffractum stellucas referens, subdiaphanum apyrum.

Syst. nat. XII. 3. p. 52. n. 4. Talcum ungue rasile, albo inquinans.

Wolt. min. 16. Smectis opacus mollis albicans.

Vog. miner. 100. Steatites, Lendites, Smectis, Cretacimollia.

Coq. fossil. 60. Argilla indurata virens Morochos.

a. Steatites solidior.

a. opacus. *Wall. Syst. miner. I. p. 383. n. 3.* Steatites opacus particulis inconspicuis, solidus durior pictorius.

Speckstein. b. diaphanus.

Wall. Syst. min. I. p. 384. n. 4. Steatites, particulis impalpabilibus mollis semipellucidis.

Cronst. miner. §. 81. Argilla indurato particulis impalpabilibus solida.

S. β. Steatites mollior. Cronst. miner. §. 80.
Spanische a. subdiaphanus.

Kreide. *Waller. syst. miner. I. p. 381. n. 2.* Steatites particulis impalpabilibus mollis lubricus inquinans.

Seifenstein. b. subopacus.

γ. Steatites crystallis hexaëdro, prismaticis in pyramidem hexaëdram terminatis. *Abich, Rapke & Beyer. chem. Annal. 1784. I. p. 430. 2. p. 447. & 1785. I. p. 266.*

Habitat in Sina, Norwegia, Suecia, Cornubia, Saxonia, Franconia, & basaltæ innidulans ad Rheni ripas, & prope Göttingam, album, ex virescente album, viride cinereum, flavescens, rubescens, non raro venis, quæ sæpe saponis venæ picturam mentiuntur, aut arbuscularum imaginibus varium, statuis, scutulis, vasis, præsertim igni exponendis, furnorumque partibus ignem violentum experturis eximie inserviens, purgatorio, scriptorio, pictorio, cosmetico quoque usu veniens.

Ollaris. 10. T. rigidum opacum inconspicuum undulatum lamellosum
Topfstein.

Syst. nat. XII. 3. p. 52. n. 5. Talcum opacum solidum subvirescens; particulis subsquamosis.

Wall. min. 133. Lapis lebetum.

Wall. Syst. min. I. p. 387. n. 7. Steatites opacus, particulis micaceis mixtus, solidus, calcinatione mica alba vel flava nitens.

Wolt. min. Smectis opacus duriusculus variegatus.

Carth. min. 26. Smectis micaceus durus ex griseo virescens.

Habitat in Russia (prope Troizka,) Norwegia, Suecia, Silesia, Saxonia, Turingia, Franconia, Tyroli, Riba, & potissimum in Valle Tellina, ejusque cum Mediolanensi Ducatu confinibus, sæpe alta strata constituens, acque ut plurimum micam argenteam inspersam habens, ollis aliisque id genus vasis, furnis, præsertim fusoriis, caminis, ædificiorum fundamentis egregie conducens, frequentissime ex virescente cinereum.

Schisto- II. T. nitidum subflexille lamellosum in tabulas fissile. *Storr.*
fum. *Alpenr. 2. p. 283-289.*

Talkschie- *Wall. miner. Syst. 1. p. 388. n. 8.* Steatites particulis mi-
fer. caceis mixtus, mollis, lamellaris, pictorius, calcina-
tione mica alba vel flava nitens.

Habitat in Suecia, Rhætia, album ex virescente album, virescens, ex cinereo virescens, sanguineum aut obscure rubrum, testis aptissimum.

2. SERPENTINUS. Ex magnesia alba, calce ferri, & terra silicea, conflatum quibus frequenter terra aluminaris, rarius calcaria accedit.

Macer attractu polituram admittens. •

Igne indurandus, neque cum aqua forti effervescens, neque oleum absorbens.

Nephriti- I. S. porraceus semipellucidus attractu pinguiusculus.
cus. *Syst. nat. XII. 3. p. 53. n. 7.* Talcum præpoliendum

Nieren- viride subdiaphanum, particulis subfibrosis.

stein. *Carth. miner. 26.* Smectis subtilis duriusculus viridis, fragmentis subfissilibus.

Walt. min. 16. Smectis subdiaphanus durus viridis.

Wall. miner. 52. Gypsum viride semipellucidum fissile.

Wall. Syst. miner. 1. p. 386. Steatites semipellucidus, particulis minoribus, solidus, colore eminentiori viredescens, durus polituram admittens.

Dal. pharm. 52. Vog. min. 102. Lapis nephriticus.

Habitat ad Amazonum fluvium America, ad montem Altai Sibiriae, in Suecia, Saxonia, Bohemia, Silesia, montibus carpathicis & rhæticis, in oriente variis ornamentis atque utensilibus inserviens.

genuinus. 2. S. opacus inconspicuus diffractus festucas referens igne-
Serpentin- dealbandus.

stein. *Syst. nat. XII. 3. p. 52. n. 6.* Talcum præpoliendum viridi maculatum opacum, particulis granulatis.

Wall. min. 131. Ollaris solidus virescens maculosus, polituram admittens.

Wall. Syst. mineral. 1. p. 385. n. 5. Steatites opacus particulis distinguendis solidus, coloribus eminentioribus maculosus, durus polituram admittens.

Wolt. min. 16. Smectis opacus duriusculus virescenti maculatus.

Cost fossil. 266. Marmore-proferon obscure viride.

Worm. musc. 43. *Myl. saxon.* 1. p. 31. Marmor serpentinum Zeblizense.

Cronst. min. 76. Argilla indurata solida particulis majoribus
Vog. miner. 103. Lapis serpentinus.

Habitat in monte Tschircai Sibiriae, in montibus Dalecarlicis, Scoticis, Hercynicis, Saxonis, Franconicis, Carpaticis, Stiriacis, Tyrolensibus, Italicis, praesertim Pedemontii, Genuae, Hetruriae, Elbae, in quibus ampla strata constituit, vagus prope Genevam, frequentius maculis, striis, venis, punctis varius, quam unicolor, creberrime viridis, aut niger, rarius cinereus vel ruber, rarissime flavus, caeruleus vel albus, aedificiis, eorumque partibus elegantioribus, vasis varii generis, praecipue ignem violentum experturis inserviens.

fissilis.
Chlorit-
schiefer.

3. S. viridis in tabulas fissilis.

Habitat in Norwegiae montibus, matrix crystallorum ferri retradorii.

crystal-
linus.

4. S. viridis, crystallos aciculares referens.

Habitat in Saxonia, Helvetia, Sabaudia in superficie crystalli montanae.

3. ASBESTUS. Macer, fibrosus, mollis, levis & natans igne fragilis, parasiticus. Ex magnesia alba & terra silicea, ut plurimum quoque aluminari conflatus, cui saepius calx ferri, rarius terra calcarea accedit.

* *fibris omnibus parallelis, fragmentis festucas referentibus.*

Amiantus, I. A. natans, fibris tenerrimis separabilibus summopere flexilibus.

Syst. nat. XII. 3. p. 55. n. 1. Amiantus fibrosus, fibris separabilibus flexilibus tenacibus.

Wall. min. 140. Amiantus fibris mollibus parallelis facile separabilibus.

Cronst. miner. 105. Byssus.

F. L. Brückmann theses physicae ex historia curiosa lapidum τῶν ἀσβεστων, ejusque præparatorum &c. Brunsv. 1727. 4.

Ciampini de incombustibili lino s. lapide amianto ejusque filandi modo epistolaris dissertatio. 1691. 4.

Habitat frequens in serpentino in montibus Ural Sibiria, in Lapponia, Suecia, Saxonia, Franconia, Bohemia, Silesia, Hungaria, Lusitania, elegantissimus in Candia, Cypro, Corfica, Pedemontio, Valle Tellina, sericel interdum nitoris, ut plurimum albus, vel ex virescente albus, rarius carneus, ochraceus aut viridis.

maturus. 2. A. durior, fibris ætius cohærentibus tenacibus separabilibus. *Wall. Syst. min.* 1. p. 395. n. 2.

Syst. nat. XII. 3. p. 55. n. 2. Amiantus (plumofus) fibrosus, fibris separabilibus flexilibus fragilibus papposis.

Cronst. miner. §. 105. 2. Asbestus, fibris parallelis, martialis fragilior.

Habitat in Suecia, in tomentum potius, quam in fila separabilis, fero scatens, hinc virescens, & igne in scoriam nigram liquandus.

fragilis. 3. A. vitri nitore resplendens, fibris separabilibus fragillimis.

Glas. — miant. Syst. nat. XII. 3. p. 55. n. 3. Amiantus fibrosus, fibris separabilibus rigidis nitidis fragilibus.

Wall. Syst. min. 1. p. 397. n. 4. Asbestus rigidus, fibris parallelis subtilissimis fragillimis.

Habitat in Sibiria & Suecia, interdum aluminis plumof titulo in officinis venalis, intus sumtum deleterium, extrinsecus olim membris paraliticiis adpersus, cinereus aut virescens.

vulgaris. 4. A. inconspicuus fibris rigidis cohærentibus fragmentis festucis longiores referentibus.

Syst. nat. XII. 3. p. 55. n. 4. Amiantus (immaturus) fibrosus, fibris connatis angulatis rigidis opacis.

Wall. mineral. 144. *Vog. min.* 171. Amiantus fibris parallelis durioribus non separabilibus.

Wall. Syst. miner. 1. p. 396. n. 3. Asbestus durus lignosus, fibris parallelis æcte cohærentibus non separabilibus.

Habitat in Sibiria, Lapponia, Suecia, Silesia, Saxoniam, Franconia, Tyroli, viridis vel cinereus, rarius in aureum inclinans.

ortuofus. 5. A. durior, fibris tortuosis rigidis arctius connexis fasciculatis.

Syst. nat. I. p. 157. n. 10. Talcum fibris rigidis fasciculatis intortis.

Syst. nat. XII. 3. p. 57. n. 10. Amiantus solidus, fasciculis fibrarum contortis rigidis.

Wall. miner. 145. Asbestus fibris fasciculatis e centro varie radiantibus.

Wall. Syst. miner. I. p. 398. n. 6. Asbestus solidus, fibris in fasciculos compactis durissimis, alio lapidum generi immixtis.

Habitat in Sueciæ fodina Norbergenfi.

*** fibris intricatis, in fragmenta obtusangula discedentes.*

Suber. 6. A. flexilis suber referens aquam cum strepitu imbibens
Bergkork. linguæ adhærens.

Syst. nat. I. p. 159. n. 3. Asbestus solidiusculus flexilis.

Syst. nat. XII. 3. p. 56. n. 7. Amiantus corticosus flexilis suberofus.

Wall. min. 143. & Syst. min. p. 400. Vog. min. 172. Asbestus fibris flexilibus inordinate se intercussantibus levissimus.

Habitat in Sueciæ & Saxoniam fodinis, albus, cinereus, virescens, dilute flavescens.

Lignum. 7. A. lignum referens textura & colore.
Berghoiz. *Hoffm. bergm. Journ. 1789. I. p. 393.*

Habitat prope Clausen in Tyroli.

Caro. 8. A. flexilis natans lamellis crassioribus.

Bergfleisch. *Syst. nat. I. p. 159. n. 1. Asbestus solidiusculus fissilis.*

Syst. nat. XII. 3. p. 56. n. 3. Amiantus corticosus flexilis natans.

Wall. miner. 142. Amiantus fibris durioribus in lamellas crassas compactis, ponderosus.

Habitat in Sueciæ fodinis ferreis, agarici medullam aut corium equinum preparatum facie vel textura referens, albicans; extima superficie contexta sæpius pilis tenuiss.

mis, brevissimis, confertissimis, erectis quibus superinducta est membrana nigra inæqualis, habitus hornblendæ, sed mollities colorque diversissima.

- Aluta. 9. A flexilis natans, lamellis tenuioribus.
 Bergleder. *Syst. nat.* XII. 3. p. 57. n. 9. Amiantus corticosus, flexilis membranaceus natans.
Wall. min. 141. & *Syst. min.* I. p. 399. n. 7. Amianrus fibris mollioribus intertextis, in lamellas compactus lævis.
Wall. min. 141.
Vog. miner. 171. Aluta montana.
Habitat in Sibiria, Russia, Suecia, Hungaria, Carinthia, Carnioliâ, Tyroli, Salzburgo, Valle Tellina, Gallia, *albus, cinereus, vel dilute flavescens.*
- argentifer. 10. A. flexilis ex fuscescente ruber, lamellis tenuioribus, argento larvato gravidus.
 Bergzunder. *Lehmann physico. chem. Schrift. Berlin.* 1761. 8. p. 186.
Habitat in fodinis Hercyniæ Claufthalenibus, Carolina & Dorothea.

4. ACTINOTUS. Ex magnesia alba, majore calcis ferræ copia, & plurima terra silicea conflatus.

Macer, nitens, rigidus, fragilis, parasiticus, ut plurimum viridis, sponte in fragmenta granulata, vi in fragmenta indeterminata discedens.

Igne cum ebullitione in globulum pellucidum sexcolorem liquandus.

- fibrosus. 1. A. opacus mollis intus micans fibrosus, fibris divergentibus. *Hoffmann bergm. Journ.* 1789. I. p. 163. *Karsten ibid.* p. 399.
Habitat cum pyrite in Saxonie fodinis e. g. Catharina prope Raschau, vitrei nitoris, aliquando ex cinerascence albus, vel ex virescente aut rubescence albus aut cinereus, atactu pinguisculus.

- vulgaris. 2. A. nitidus duriusculus pellucidus vel diaphanus radians.
 Strahl- *Karsten bergm. Journ. 1789. I. p. 400.*
 schærl. *Cronst. miner. §. 74. Basaites particulis fibrosis.*
Wall. Syst. miner. I. p. 322. Basaites radiis minimis
fibrosis nitidis compositus.
- α) A. radiis parallelis.
 β) A. radiis divergentibus.
Syst. nat. XII. 3. p. 56. Amiantus (radians) fibrosus,
fibris concentratis divergentibus rigidis.
Vogel miner. 171. Asbestus fasciculatus.
- α) radiis fasciculatis.
 β) radiis stellatis. *Stiernslag.*
- γ) A. radiis sparsis.
Syst. nat. XII. 3. p. 54. Talcum (acerosum) solidum,
particulis acerosis sparsis rigidis.
Cronst. miner. §. 105. 2. Asbestus fibris constans abruptis
& conglutinatis.
Will. miner. 145. Syst. min. I. p. 398. Asbestus fibris
sparsis.
Vog. min. 171. Lapis acerosus.
- δ) A. pellucidus prismatibus hexaëdriis elongatis compressis.
Habitat in Suecia fodiis ferriferis, in Saxonix foainis,
in Franconix, Tyrolis montibus, aliquando ex virescente
albus, aut ex rubescente fuscus, facile si angendus,
paulisper pinguisculus accedat.
- vitreus. 3. A. vitrei nitoris semipellucidus duriusculus subfibrosus.
Karsten bergm. Journ. 1789. I. p. 401.
- β) A prismatibus elongatis hexaëdriis in bacillos coadunatis.
Karst. bergm. Journ. 1789. I. p. 401.
Habitat in montibus Salzburgenfibis, frequentius ex viridi
albus, in argenteum colorem vergens, radiis angustis aut
fibris, interdum angulosis constans, fragillimus, & facillime
diffringendus.

5. HORNBLENDA. Ex magnesia alba, æquali calcis ferreæ & fere æquali terræ calcaris copia conflata.

Mollis opaca, coloris ut plurimum obscuri, scriptura inquinans, lamellosa, diffracta in fragmenta indeterminata discedens.

Ignem cum ebullitione in globulum nigrum opacum inquantanda.

vulgaris. 1. H. vix nitens in quavis directione diffracta obscuri coltri & lamellas radiosve monstrans.

Syst. nat. 1. p. 156. n. 2. XII. 3. p. 53. n. 9. Taurus (Corneus) solidum suberosum nigrum, superficiata glabra, tritura albida.

Waller. miner. p. 240. Pseudogalena durior cinere nigra tessularis.

Waller. Syst. min. 1. p. 359. Corneus facie spathea striata.

Cronst. mineral. § 88. Bolus indurata, partibus squamis. *Habitat potissimum tanquam pars variarum terrarum aggregatarum, ferri quoque calcibus induratis interens rarius solum in schisti specie concreta integra sua constituens, in Suecia, Burgundia, Saxonia, Luta, Bohemia, Carpathicis montibus obscure viridis vel græ raro prismatica, parum nitens, lamellis non incurvis, duplici via sub angulo obliquo ut plurimum secantibus, fragmentis, in quæ sponte disolvitur. urberime granularis rarius incurvo-crustosis, in fus ferri fusorii egyptii usus.*

labradori-2. H. subopaca nitidula, lamellis incurvis, diffractæ superficie interna ex cupreo nigra. *Hoffmann bergm. Ja.* 1789. 1. p. 391.

Habitat vaga in insula S. Pauli ad littora Labrador Americæ borealis, fragmentis in quæ sponte secedit, curva crustosis; an distincta hujus generis species?

alfaltina. 3. H. nitida duriuscula scriptura ex cinerascence alba inquinans, longitudinaliter diffracta lamellas rectas ostendens, prismata hexaëdra & octaëdra utrinque in aciem terminata ut plurimum exilia referens.

Hoffm. bergm. Journ. 1788. 2. p. 508.

Habitat in waccis, basaltis, lavis Europæ, firmissime innata; utrum cete hujus generis, an potius ad olivinum spectat?

A. Blenis granatina & turmalina, fragmentis convexis ab aliis difflans, quas Cl. Nöfseorograph. Briefe I. p. 121. Basalti rhenano innidulantes vidit, distincta hujus ut scorii species, an varietas basaltinæ?

O R D O II.

TERRÆ PONDEROSÆ.

Quæ terram ponderosam largiorem continent.

6. BARYTIS. Ex terra ponderosa ferre tota consistans.

Ponderosa, parasitica, fragillima, macra, mollis.

Acido vitrioli forti bulliente tota solvenda, igne primum cohæsione partium orbanda, tum sine ebullitione liquanda.

* *ære fixo imprægnatæ, quem demum si ignis vi liquantur neque tunc omnem dimitiunt, hinc effervescentes cum acidis.*

Witherin- I. B. figuræ communis, texturæ æquabilis.

gii.

Withering. ad. angl. 74. 2. p. 293.

Sage apud la Metherie journ. de phys. 1788. Apr. Dun. Habitat in Lancastria prope Anglezark, in Cambaia prope Asaph, in Scotia, diaphana, virescens, frequentius alba, lamellosa, crebro terra calcaria aut aluminari, calce ferrea aut baryte vitriolica inquinata.

lamellosa. 2. B. lamellosa, figuræ crySTALLINÆ semipellucida exterius lævis intus nitens.

α. prismaticibus tetraëdris obliquangulis fasciculatis. *Berg. chem. Annal. 1784. 2. p. 388.*

β. prismaticibus hexaëdris utrinque pyramide hexaëdra terminatis. *Walt. bergm. Journ. 1790. 9. p. 225.*

γ. tabulis tetraëdris obliquangulis, marginibus terminalibus obtusis in aciem exeuntibus acutis truncatis. *Bendheim Schr. berl. Naturf. 4. p. 396.*

δ. pyramidibus hexaëdris duplicibus.

Habitat α) in Scotia prope Leadhills, β & δ) in Lancastria prope Anglezark, β) in Saxonie fodina Freybergensi ab Isaaco denominata, alba, diaphana.

** *Vitrioli acido saturatæ, hinc eum acidis non effervescentes, postquam inter prunas candefactæ sunt in tenebris lucentes.*

terrestris. 3. B. friabilis.

Chaulk. α. pulverulenta.

β. coagmentata.

Habitat in Angliæ fodinis plumbariis provinciarum Stafford & Dekby, in Saxonix fodinis quibusdam Freybergenfibus, in foveolis tenacius cohærentis nidularis, ex flavescente aut rubescente alba.

compacta. 4. B. subopaca nitida, diffracta festucas referens, fragmentis indeterminatis acutangulis.

Habitat in Saxonix & Angliæ fodinis, ex flavescente alba vel cinerea, dilutissime flava vel pallide carnea, figuræ communis, reniformis aut hemisphærica, intus micans vel parum nitens vel omnis nitoris expertus, fractura rarissime terram referens.

bononien- 5. B. diaphana nitida subfibrosa, diffracta in fragmenta subrhomboidea discedens.

Syff. nat. I. p. 182. n. 4. Musc. tessin. 66. n. 4. Stannum iparti.

Syff. nat. XII. 3. p. 99. n. 6. Muria (phosphorea) lapidosa spatosa aggregata lenticularis centricoso - fissilis subeffervescentis.

Dal. pharm. 48. Worm. mus. 46. Vogel min. 161. Lapis bononienfis.

Aldr. mus. 688. Lapis illuminabilis.

Bocc. nat. 224. Phosphorus s. petra lucida bononienfis. AÆ. Stockh. 1753. Cronst. miner. §: 18. n. 2. A. Spatum bononienfe.

Wall. miner. 50. Gypsum irregulare lamellosum, calcinatum in tenebris lucens.

Waller. Syff. min. I. p. 162. Gypsum spatosum globosum femipellucidum.

Marfigl. dissert. epist. du fosforo minerale. 4. Lips. 1698.

Habitat prope Bononiam Haliæ vagus, fragmentis obtusangulis subrotundis superficie inæqualibus, colore fumum referens secundum certas directiones fissus fibrosus, alia potius amellatus, interdum sponte in fragmenta granulata discedens.

lamellata. 6. B. intus micans frondose lamellofa fragmentis, in quæ sponte secedit, crustosis, crustis crassioribus lamellas sub angulo recto secantibus.

Hoffmann bergm. Journ. 1789. I. p. 227.

Habitat in Saxonix & Transilvaniæ fodinis nonnullis Freybergenfibus, alba vel cinerea, dilutissime flavescens aut ex fusciscente rubra, interdum forma lentium exilium aut tabularum tetraëdrarum in ovi renis, sphaeræ speciem aggregatarum, reniformis, aut cellulosa.

vulgaris. 7. B. lamellofa diffracta in fragmenta rhomboidalia, sponte in crustosa convergentia discedens.

a) figuræ communis.

Waller. syst. miner. I. p. 161. Gypsum irregulare spathaceum gravissimum.

Cronst. mineral. §. 18. 2. B. Marmor metallicum opacum.

β) figuræ crystallinæ.

Cronst. min. §. 19. E. 2. Marmor metallicum drusicum,

a) tabularum.

a) tetraëdrarum.

obliquangularum.

rectangularum.

perfectarum.

angulis obtusioribus

faciebus duabus terminalibus

faciebus omnibus terminalibus

faciebus & angulis

angulis truncatis

connatarum

} in aciem
terminatis.

in cellulas

tabulas

fasciculos

amygdalos

lentes

globulos

} aggregatarum.

b) hexaëdrarum.

c) octaëdrarum.

b) prismatum.

a) tetraëdrorum.

rectangulorum.

obliquangulorum.

crassiorum.

acicularium.

capillarium.

TERRÆ PONDEROSÆ. Barytis.

perfectorum.

utrinque pyramide tetraëdra terminatorum.

faciebus terminalibus in aciem rarius duplicem terminatis.

sparsis.

connatis.

parallele.

decussatim.

aggregatis.

in fasciculos.

-- bacillos, Stangenspat.

v. *Born Index foss. Prag.* 8. I. 1772. p. 34. Bâfalte albus crySTALLIS hexaëdro-prismaticis truncatis inordinatim aggregatis.

Ferber Briefe aus Wælschland über natürliche Merkwürdigkeiten dieses Landes. Prag. 1773. 8. p. 281. Stangenspat.

b) hexaëdrorum.

perfectorum.

utrinque pyramide tetraëdra terminatorum.

utrinque in aciem terminatorum.

Syst. nat. XII. 3. p. 90. fig. 16. Natrum (cristatum) lapidosum spatofum decaëdrum prismaticum apice parallelo.

Mus. Teff. 26. n. 2. Natrum spatofum, crySTALLIS truncatis apice compressis.

Amæn. ac. I. p. 474. n. 2. 3. 4. t. 16. f. 2. 4. CrySTALLUS natriformis spatofa hyalina f. incarnata.

Cronst. min. §. 19. E. 2. A. Marmor metallicum drusicum cristatum.

Wall. syst. miner. I. p. 164. n. 9. c. Gypsum crySTALLIFERUM cristatum.

aciebus integris.

aciebus truncatis.

angulis terminalibus truncatis.

connatorum.

superimpositorum.

adnutorum.

decussantium.

in cellulas.

solitariorum.

c) pyramidis.

duplicis tetraëdræ.

d) lentis.

tetraëdræ planæ.

Habitat, frequens metallorum, etiam nobilium, matrix, in Norwegiæ, Herciniæ, Thuringiæ, Saxonæ, Bohemiæ, Silesiæ, Sueciæ, Hungariæ, Transilvaniæ fodinis, rarius inconspicua, quam, in crystallis potissimum, nitida, nonnunquam niuidissima, superficie scabra, crystallorum lævi, ut plurimum diaphana, in crystallis pellucida, rarius semipellucida vel subopaca, frequentissime nivea, argentea vel ex cærulescente, cinerascente, virescente, rubescente aut flavescente alba, crebro carnea, infumata, mellea, vinacea, rarius olivacea, vel ex virescente aut flavescente cinerea vel ex cinerascente nigra, rarissime cærulea, lamellis ut plurimum rectis, interdum incurvis, fragmentis, in quæ quasi sponte sæpe discedis, crustosis: crustis nunc tenuioribus nunc crassioribus rarius incurvis, quam rectis, parandis testis, in quibus argentum igne depuratur idonea.

stillatitia. 8. B. formæ rotundatæ, vel alia corpora obducens.

Habitat in Hercyniæ monte Iberg, ortu & forma externo stalaçitæ, reliquis dotibus barytidi vulgari similis.

7. CROSSOPETRA. Ex terra ponderosa, plurima filicea, pauca aluminari conflata.

Leviuscula, dura, parasitica, macra, crystallina.

Acido vitrioli etiam bulliente non tota solubilis, igne difficiliter liquanda.

hercynica. 1. Cr. tabulis vel prismatibus tetraëdris rectangulis altero Kreuzkristalle. sine in aciem terminatis transverse striatis, binis secundum longitudinem cruciatim invicem secantibus.

Heyer chem. Ann. 1789. 1. p. 212. & Beytr. zu den chem. Annal. 2. p. 36.

Habitat spatio calcario insidens in fodinis Hercynicis prope Andreasberg, crystallis aggregatis minoribus, partim exillissimis, rarius pellucidis quam diaphanis ut opacis, lacteis, hyalinis, flavescens, ad chalybem

TERRÆ PONDEROSÆ. Croſſopetra.

*non ſemp̄r ſcintillans ; in vitro tam̄n rimas agens ;
addita borace vel offium acido igne cum ebullitione
liquanda.*

ſcotica,

2. Cr. tabulis vel priſmatibus tetraëdriſ reſtangulis altero
ſine in aciem exeuntibus non connexis. *Groſchke Berg-
bauk. I. p. 399.*

*Habitat in Scotiæ fodinis prope Strontian, cryſtallis
quoque majoribus diſtincta.*

ORDO III.
TERRÆ CALCARIÆ.

Ex terra calcaria potissimum conflata.

8. CRETA. Ex terra calcarea & aëre fixo conflata,
paucis peregrinis immistis.

Friabilis, cum acidis effervescens &
tota fere in his solubilis.

Igne in calcem abiens, ne fortissimo
quidem in vitrum.

conchacea. 1. Cr. ex testaceis exilibus & exilissimis non cohærenti-
Muschelfand. bus constans non inquinans inconspicua.

Syst. nat. I. p. 206. Creta terrestris conchacea.

Syst. nat. XII. 3. p. 206. Calx (conchacea) solubilis
furfuracea.

Cronst. mineral. §. 281. f. b. Humus conchacea.

Waller. min. 7. n. 2. Humus animalis non terrifica.

Wal. syst. m. I. p. 24. n. 8. b. Humus animalis conchacea.

Habitat in Helsingiæ, Roslagiæ, Hetruriæ *maritimis*
in Saxoniam prope Pirnam, Palatinatu Rhenano prope
Alzei, Wirtembergia prope Heidenheim, vix, nec
semper humo tecta.

granulata. 2. Cr. granulis rotundatis glaberrimis lacteis opacis non-
inquinantibus.

Syst. nat. XII. 3. p. 208. n. 8. Calx (testacea) solubilis
arenæceo-granulata rotundata glaberrima.

Habitat v. g. ad insulæ Ascensionis littora, testudini
Mydæ ad deponenda ovainserviens, ex testaceis & litho-
phytis a fluctibus maris, aut calcariis durioribus a
fluviorum torrentibus comminutis contritis lavigatis
nata.

testacea. 3. Cr. ex testis testaceorum comminutis nata inconspicua non inquinans.

Syst. nat. XII. 3. p. 207. n. 4. Calx (testacea) solubilis
squamosa cinerea.

Habitat in Belgii, Angliæ e. c. *maritimis.*

squmofa. 4. Cr. squamis pinguiusculis niveis nitidis inquinantibus.
Gerhard Beyr. 1. Mineralr. I. p. 359. Talcum terreum
Habitat prope Geram Varifcorum.

pulverulenta. 5. Cr. pulverulenta inconspicua scabra inquinans.
Habitat v. g. in Angliæ, cretam scriptoriam, in regione
Romæ, omnem terræ superficiem tegens.

farinacea. 6. Cr. natans laxè cohærens inquinans, particulis subti-
 Bergmeel. lioribus.

Syst. nat. I. p. 206. Creta terrestris alba f. purpurascens.
Syst. nat. XII. 3. p. 206. n. 2. Calx solubilis purpurea.
Waller. miner. p. 10. Creta fragilior & grossior rudis alba.
Wal. syst. min. I. p. 26. n. 2. Creta pulverulenta rudis.
Cronst. miner. §. 5. I. I. Creta pura pulverulenta.

Habitat in depressioribus antris, ad radices montium
calcariorum, ex detritis horum & per aquam abducis
particulis vel fatiscente stalaçite vulgari nata, usplu-
rumum alba, rarius rufa, flava, viridis, cinerea, fusca,
interdum in loco natali fluida, incrustandis parietibus
hinc inde adhibita.

scriptoria. 7. Cr. solida scabra linguæ parum adhærens inconspicua
 Kreide. opaca scriptura inquinans, fragmentis indeterminatis.

Syst. nat. I. p. 206. Mus. Tessin. p. 108. Creta subru-
pestris alba.

Syst. nat. XII. 3. p. 206. n. 1. Calx (Creta) solubilis
impalpabilis cohærens.

Carth. miner. 9. Creta dura.

Waller. miner. 8. syst. miner. I. p. 15. n. 1. Creta cohæ-
rens solida.

Cronst. miner. §. 6. Creta solida friabilis.

Cost. fossil. 77. Creta vulgaris.

Habitat in Daniæ, Angliæ, Galliæ, maritimis, integros
colles constituens, echinorum & testaceorum vestigis
referta, rarius cinerea quam alba, scriptorio & deli-
neatorio aliisque usibus celebris.

9. TOPHUS. Ex terra calcaria potissimum constans.

Ex aqua infra aquam præcipitatus.

Porosus, inconspicuus.

communis. 1. T. in aquarum frigidarum per montes & strata calcaria ductarum fundum delabens, figuræ communis.

Syst. nat. I. p. 191. XII. 3. p. 183. n. 3. *Mus. Tess.* 76. n. 4. *Schreb. lithol.* 94. Stalactites marmoreus solidus.

Wall. syst. min. 2. p. 389. n. 10. Stalactites calcareus solidus vel crustosus, figura incerta.

Cronst. miner. §. 12. 1. c. Stalactites figura incerta.

Habitat per omnem terrarum orbem, nunc ad aërem induendus, nunc fatiscens, aliorum atque aliorum colorum, prima sæpius stratorum calcareorum materia, calci urendæ, ædificiis struendis, mosaicæ picturæ fundamento sternendo (pietra traversina) inserviens.

Osteocolla. 2. T. calcaria subcylindricus perforatus. *Syst. nat.* I. p. 189. XII. 3. p. 189. n. 16. *Mus. Tessin.* 72. n. 2.

Vog. min. 258. Tophus margaceus cylindricus perforatus.

Gron. suppl. 16. n. 8. Tophus argillæ ramosus & fistulosus.

Wolt. min. 43. *Baum. min.* 1. p. 194. Stelechites radix petrificata, cortice arenaceo lapidescente.

Wall. min. 335. Petrificatum vegetabile radiis arborum.

Wall. syst. min. 2. p. 382. n. 6. Stalactites calcareo arenosus circa radicem Vegetabilem concretus.

Act. angl. 1745. p. 378. *Act. berol.* *Cronst. min.* §. 283. b. *Dal. pharm.* 43. Osteocolla.

Habitat in Silesia, Marchia, principatu Goettingensi, longus, teretiussculus, congestus e terra calcaria spongiosa inæquali albida, natus e materia calcaria tenuissima frequenter sabulo aut argillæ mixta, & sæpe variarum arborum pini, quercus, fraxini, populi altius sepulitis radicibus circumnata; radices hæc tractu temporis humidi affluxu cariosæ putrefactæ, colliquescentes, excavatæ largiuntur locum osteocollæ, dum cavitates replentur aquis soluta & allata terra calcaria ut omne cavum prorsus repleat; docent hoc ligni, corticis nervorumque contextus cellulosi qui amplectuntur fossilis ramenta ardens. *D. Gleditsch ep.* 1747.

Qlim a chirurgis in curandis ossium fracturis adhibitus.

- incrustans. 3. T. corpora vegetabilia & animalia quasi cortice obducens eorumque figuram sibi sumens.
Syst. nat. I. p. 191. n. 1. *Mus. Tessin.* 76. n. 1. Stalactites cretaceus incrustans.
Syst. nat. XII. 3. p. 183. n. 1. Stalactites vegetabilia incrustans.
Gron. suppl. 55. n. 6. Stalactites argillæ calcariæ hylum involvens.
Wall. min. 329. Porus aquæ crustaceus circa alia corpora concretus.
Wall. syst. miner. 2. p. 380. n. 5. Stalactites calcareus crustaceus vel per se in canalibus vel circa alia corpora duriora concretus.
Carth. min. 23. Calcarius ex aqua generatus.
Habitat in Suecia, Germania, &c. ramulos, folia arborum, aculeos, muscos, plantas alias potissimum aquaticas, ova, caneros, aves earumque nidos & partes varias obducens & aërem arcendo contra putredinem muniens, ut certe multi, quos vocant ornitholithi, astacolithi, lithobiblia huc potius spectent.
- lebetum. 4. T. lebetum in quibus aqua coquitur parietibus inter-
 Wasserstein. nis adhærens.
Syst. nat. I. p. 32. n. 1. XII. 3. p. 188. n. 12. *Schreb. lithol.* 86. Tophus calcarius lebetum.
Wall. min. 297. Porus aqueus aqua simplici generatus.
Wall. syst. miner. 2. p. 392. n. 15. Tophus fusibilis terrestris, aqua simplici generatus.
Habitat in ahenis aliisque vasis in quibus aqua coquitur, terram quam aëris fixi interventu dissolutam tenuerat, hoc per ignem fugato dimittiens, in fontana aqua copiosius quam in pluviali, rarius ab omni terra silicea liber.
- thermalis. 5. T. receptaculorum & canalium aquæ thermalis fun-
 dum & parietes obducens.
Syst. nat. XII. 3. p. 189. n. 13. Tophus calcarius granulatus.
Vand. diff. 18. Lapis in canalibus.
Habitat in thermis e. g. Carolinis, Wisbadenibus & aliis, ut sæpe repleat canales, frequentius albus quam tinctus, interdum eleganter pictus, nunc minus nunc magis compactus, nonnunquam adeo ut egregiam polituram admittat.
P. Fr. Uibelacker System der Carsbader Sinters, &c. Erlang. fol. Ausg. I-IV. 1781. 1782.

- Creomor. 6. *T. lamellosus, lamellis diaphanis.*
Gerhard Mineralf. p. 45. n. 1. Porus pulverulentus, lamellis amorphis.
Habitat in aquis præsertim calidis, terram calcariam continentibus, quarum superficiæ pelliculæ ad instar innatæ.
- testaceus. 7. *T. e testarum fragmentis aggregatis constans nondum induratus.*
Habitat passim in Anglia, Hispania, Gallia, Palatinatu Rhenano, Wirtembergia, Gadibus ædificiis struendis inserviens.

10. SPATUM. Ex terra calcaria, plurimo aëre fixo & aqua constans.

Lamellosum, nitidum, parasiticum, molle, leviusculum, in fragmenta rhomboidea diffiliens.
 In igne crepitans.

* *figuræ communis.*

- opacum. 1. *Sp. opacum vel subopacum.*
Syst. nat. I. p. 153. n. 4. XII. 3. p. 49. n. 5. Spatum solubile subdiaphanum compactum.
Waller Syst. miner. I. p. 137 n. 1. Spatum rhomboidale opacum.
Cronst. miner. §. 10. 2. β. Spathum calcareum rhomboidale opacum.
- β) *fragmentis irregularibus.*
Syst. nat. I. p. 153. n. 7. XII. 3. p. 49. n. 7. Spatum (calcarium) solubile subopacum compactum, fragmentis subquamosis.
- γ) *nitore variabili.*
Syst. nat. XII. 3. p. 49. n. 10. Spatum (fugax) solubile opacum secundum situm lucis fugax.
Habitat in Norwegia, Suecia, Germania, Helvetia, Hungaria, γ) crustæ lividæ ad instar cujus particulæ omnes angulis suis unum latus spectent in aliorum lapidum superficie, ceterum frequentissime album, aliquando cinereum, cærulescens, virescens, flavescens, rubrum, nigricans.

arenarium. 2. Sp. diaphanum, lamellis inordinatim congectis.
Syst. nat. XII. 3. p. 50. n. 9. Spatum (confusum) solubile subdiaphanum, rhombis confusis.
Wall. min. 55. Spatum particulis dispersis irregularibus.
Wall. syst. min. I. p. 138. n. 3. Spatum particulis dispersis rhomboidalibus irregulariter congectis.
Habitat in Suecia & Saxonia, album, griseum, rubrum, fuscum aut viride.

pellucidum. 3. Sp. pellucidum.

α) hyalinum.

Syst. nat. I. p. 153. n. 1. XII. 3. p. 48. n. 1. Spatum (speculare) solubile pellucidum, objectis simplicibus.

Waller. min. 56. & *syst. min.* I. p. 139. n. 4. a. Spatum pellucidum molle album.

Cronst. miner. §. 10. I. α. 2. 1. Spatum rhomboidale diaphanum non duplicans album.

Scheuchz. it. alp. p. 324. & 542. Androdamus Plinii.

β) tinctum.

Syst. nat. XII. 3. p. 50. n. 6. Spatum solubile pellucidum coloratum.

Mus. Tess. 16. n. 8. Spatum compactum pellucidum tinctum.

Waller. syst. min. I. p. 139. n. 4. b. c. d. e.

Cronst. miner. §. 10. I. α. 2. 2.

γ) objecta duplicans.

Syst. nat. I. p. 153. n. 2. XII. 3. p. 48. n. 2. Spatum solubile pellucidum objecta duplicans.

Cronst. miner. §. 10. n. 1. α. 1. Spatum rhomboidale diaphanum objecta duplicans.

Carth. min. 12. Spatum informe molle diaphanum objecta duplicans. *Carth. min.* 12.

Waller. miner. 57. *syst. miner.* I. p. 140. n. 5. Spatum pellucidum objecta duplicans.

Woltersd. min. 19. Spatum alcalinum amorphum islandicum.

Spatum in cippis Runicis recrefcere ex ipsius saxi litteris excavatis, memorabile est. It. gotl. 327.

Spati generationem videre est in Stalacçita.

Spati particula rhombæa probe distinguenda a crystallis, crystalli enim spatosa diversissima figura gaudent ab earum particulis rhombicis constitutivis.

Er. Bartholini experimenta crysfalli islandici disdiælastici, quibus mira & insolita refractio detegitur. Hafn. 1669.

4. Crysfallus islandicus.

Habitat in Russiæ, Lapponiæ, Norwegiæ, Sueciæ, Saxonæ, Herciniæ, Helvetiæ montibus, γ) frequentius in Islandia, β) flavum flavescens, olivaceum, virefcens, cærulefcens, infumatum, nigricans, rarius rubrum aut venis pictum, interdum post calcinationem inter prunas peradam in tenebris lucens.

*** figura peculiaris.*

cellulosum. 4. Sp. superficie in cellulas partita.

Habitat in Hungaria, Hercynia.

stalaçticum. 5. Sp. figuræ subcylindricæ.

β) Spatum batryoides.

γ) Spatum fruticulosum.

Habitat. v. g. in Bohemia, Hungaria.

globosum. 6. Sp. figuræ subglobosæ densum.

Syst. nat. l. p. 195. XII. 3. p. 179. n. 4. Aëtites (marmoreus) marmoreus, embryonibus fixis crysfallinis Natri hyodontis.

It. cel. 136. Ad. Stockh. 1740. t. 2. f. 18. Mus. Tefl. 80. n. 3. Pomum crysfallinum.

Cronst. miner. §. II. b. 2. Spatum druficum, crysfallis pyramidalibus concretis.

β) Spatum reniforme.

Habitat v. g. in Hungariæ & Transilvaniæ fodinis, Helvetia, Suecia, intus sæpe ex crysfallis prismaticis aut pyramidalibus stellatim convergentibus conflatum.

inane. 7. Sp. subglobosum, globis inanibus.

v. Born ind. fossil. I. p. 9.

Habitat in fodina Hungariæ Shemnizenf a Christina denominata.

**** figura crysfallinæ.*

braçteatum. 8. Sp. tabulis hexædri.

Wal. syst. min. I. p. 143. n. 6. l. m. Born ind. fossil. I. p. 8. 2. p. 80. Spatum crysfallifatam lamellosum.

β) tabulis suborbicularibus.

TERRÆ CALCARIÆ. Spatum.

- Syst. nat.* XII. 3. p. 86. n. 5. 7. *Amoen. acad.* I. p. 479. t. 16. f. 18. Crystallus subnitriformis spatosa plana suborbicularis hexaëdra.
- v. *Born ind. foss.* 2. p. 80. Spatum crystallifatum suborbiculare.
- γ) tabulis sparfis.
- δ) tabulis imbricatis.
- Syst. nat.* XII. 3. p. 86. n. 5. 2. *Amoen. acad.* I. p. 480. t. 16. f. 19. Crystallus subnitriformis spatosa plana trifariam imbricata.
- ε) tabulis in series aggregatis.
- Karsten Lesk. Mineralkab.* I. p. 256.
- ζ) tabulis in rosæ formam aggregatis.
- η) tabulis in cellulas aggregatis.
- v. *Born ind. foss.* I. p. 8. Spatum calcarium figuratum lamellosum, lamellis mæandriformibus.
- θ) tabulis in prisma aggregatis.
- v. *Born ind. foss.* 2. p. 80. Spatum crystallifatum lamellosum album, lamellis distinctis in prismæ aggregatis.
- ι) tabulis in pyramidem aggregatis.
- Karsten Lesk. Mineralkab.* I. p. 256.
- Habitat in Nericia Sueciæ, Scotia, Hercynia, Saxonia, Bohemia, Hungaria, Transilvania, rarius flavescens, melleum, carneum aut roseum quam album, nunc pellucidum, nunc diaphanum, nunc subopacum, colore nitore pelluciditatis gradu interdum matrem perlarum referens.*
- cubicum. 9. Sp. crystallis perfecte cubicis aggregatis.
- Syst. nat.* XII. 3. p. 99. n. 5. Muria (testarum) lapidosa spatosa aggregata sparsa effervescens.
- Wall. syst. miner.* I. p. 141. n. 6. 2. Spatum crystallifatum cubicum.
- Habitat in Dalecarlia Sueciæ, in Saxoniæ fodinis prope Kamsdorf & Scharfenberg, in Temesiensi prope Moldava, cubis minutis, rarius mali persicæ flores colore æmulantibus quam albis, interdum in uvæ aut sphæræ speciem aggregatis.*
- rhombeum. 10. Sp. crystallis aggregatis cubicis, faciebus obliquangulis. Fig. 22.
- Syst. nat.* I. p. 164. n. 4. t. 8. f. 13. XII. 3. p. 100. n. 9. *Amoen. acad.* I. p. 481. t. 16. f. 21. *Schr. lith.* 44. *Mus. Tessin.* 36. n. 7. Muria lapidosa spatosa solitario-rhombea fixa.

Carth. min. 13. Spatum crystallifatum, crystallis rhomboidalibus.

β) Spatum rhombeum, marginibus duobus obtusis oppositis truncatis.

Karsten Lesk. Mineralkab. 1. p. 260.

γ) Spatum rhombeum, faciebus convexis.

Karsten Lesk. Mineralkab. 1. p. 259.

Habitat in Saxoniz, Thuringiz, Franconiz fodinis, ut plurimum album.

triedrum. II. Sp. prismatibus triedris pyramide triedra terminatis.

Gérh. Mineralsf. p. 47. Porus prismaticus.

Habitat.

tetraëdram. 12. Sp. prismatibus tetraëdri. *v. Born ind. fass.* 1. p. 6. 8. 2. p. 78.

β) Spatum prismatum faciebus alternis angustioribus.

γ) Spatum superficie rugosa.

δ) Spatum prismatum faciebus terminalibus in aciem exeuntibus.

ε) Spatum prismatibus utrinque pyramide tetraëdra terminatis.

Habitat in Silesiz fodinis prope Schmotseifen, Hungariz fodinis prope Schemnitz & Boinick, in Carniolicis prope Idriam, stiriacis prope Eisenez, bohemicis prope Joachimsthal, saxonis prope Freyberg, scoticis prope Strontiam, nunc opacum, nunc pellucidum, frequentius album quam rubescens aut virescens.

prismaticum. 13. Sp. prismatibus perfectis hexaëdri. Fig. 5.

Syst. nat. XII. 3. p. 86. n. 5. Nitrum (truncatum) lapidosum spatiosum octaëdram, prismate hexaëdro utrinque truncato.

Amoen. acad. I. p. 479. t. 16. f. 16. *Mus. Tes.* 28. n. 4.

CrySTALLUS subnitroformis spatiosa utrinque truncata.

Cronst. min. §. II. a. CrySTALLI spatiosi hexagoni truncati.

Wall. miner. 58. f. 5. Spatum crystallifatum prismaticum hexaëdram truncatum.

Wall. syst. miner. 1. p. 142. n. 6. f. Spatum crystallifatum hexangulare prismaticum oblique truncatum.

Wolt. miner. 19. Spatum alcalinum prismaticum hexaëdram utrinque truncatum.

β) Spatum prismaticum, faciebus terminalibus convexas.

γ) Spatum faciebus terminalibus in aciem terminatis.

δ) Spatum prismaticum, faciebus alternis angustioribus. Fig. 6.

Amoen. acad. p. 479. Cryſtallus ſubnitriſiformis ſpatofa, priſmaticis lateribus alternis anguſtioribus.

ε) Spatum priſmaticum, faciebus duabus oppoſitis reliquas longe ſuperantibus.

ζ) Spatum priſmaticum in igne lucem ſpargens.

Habitat in Hercyniæ, Saxonæ, Sileſiæ, Hungariæ, Derby Angliæ, Norwegiæ liberum in humo prope Bejonam Aquitaniæ fodinis, ζ) in Arragonia & Valencia Hiſpaniæ, ut plurimum album & frequenter pellucidum cryſtallis δ) interdum geminis, crebrius aggregatis ſparſim aut in ſeries, nonnunquam ita ut gradus ſcalæ referant, majoribus vel tenuioribus.

dodecaëdron. 14. Sp. priſmatibus hexaëdriſ utrinque pyramide triedra terminatis. Fig. II.

Syſt. nat. XII. 3. p. 91. n. 11. Natrum lapidoſum ſpatofum dodecaëdrum priſmate hexaëdro, pyramidibus triedris, planis omnibus pentagonis.

Muſ. Teſſin. 26. t. 2. f. 5. Nitrum ſpatofum cauleſcens, pyramidibus triedris lateribus pentagonis.

Scop. hydrarg. Cryſtallus ſpatofa priſmatica ſubreſta pellucida vitrea.

Wall. ſyſt. miner. I. p. 143. n. 6. I. Spatum cryſtallifatum dodecaëdrum.

β) Spatum pyramidum marginibus truncatis.

γ) Spatum pyramidum apicibus truncatis.

Syſt. nat. XII. 3. p. 86. n. 6. Natrum (14edrum) lapidoſum ſpatofum decateſſeraëdrum, priſmate triedro ſubhexagono, pyramidibus truncatis.

Amoen. acad. I. p. 479. t. 16. f. 17. Cryſtallus ſubnitriſiformis ſpatofa utrinque truncata triquetra, angulis omnibus planis.

Waller. ſyſt. miner. I. p. 143. n. 6. k. Spatum cryſtallifatum tetradecaëdrum priſmaticum.

δ) Spatum pyramidum faciebus convexis.

ε) Spatum priſmate brevifſimo.

v. Born ind. ſoſſ. I. p. 5. t. I. f. 2.

ζ) Spatum cryſtallis in globi faciem aggregatis.

Syſt. nat. XII. 3. p. 191. n. 19. Tophus (ſpatofus) ſpatofus ſubrotundus tunicatus, marginibus ferratis.

Muſ. Teſſin. 14. n. I. Spatum orbiculatum tunicatum, marginibus terratis.

Habitat in Palatinatus rhenani, Hercyniæ, Saxonæ, Sileſiæ, Hungariæ, Temefiæ, Tranſilvaniæ, Angliæ

(Derby) fodinis, ut plurimum pellucidum, rarius flavescens aut virescens quam album, pyramidibus interdum depressis crystallis, nunc tenuioribus nunc crassioribus, geminatim sibi adnatis, sub angulo recto se fecantibus, aut in series, fasciculos, bacillos globi, olivæ, pyramidis formam aggregatis.

oñodecaëd- 15. Sp. prismatibus hexaëdri utrinque pyramide hexaëd-
drum. dra terminatis.

β) Spatum prismatibus hexaëdri supra pyramide hexaëdri terminatis, pyramidibus marginibus prisma versus incurvis.

Ferber 3 Briefe p. 50.

γ) Spatum (cordatum) prismatibus hexaëdri pyramide hexaëdra terminatis, media sui parte inverse sibi oppositis.

Ferber 3 Briefe p. 50.

Habitat in Hercyniæ & Angliæ (Derby & Cumbriæ) fodinis, album vel flavescens, pyramide terminali interdum altera triëdra aucta.

Hyodon. 16. Sp. pyramide duplici hexaëdra. Fig. 31.

Syst. nat. XII. 3. p. 92. n. 13. Natrum lapidosum marmoreo-spatosum obliquum dodecaëdram, pyramide hexaëdra.

Amoen. ac. I. p. 480. n. 22. Crystallus subnitri-formis spatosa acaulis, pyramidibus æqualibus.

Mus. Tessin. 26. n. 1. t. 2. f. 7. & 28. n. 5. Nitrum irregulare spatosum acaule, pyramidibus trigonis, lateribus rhombeis carinatis & Nitrum spatosum acaule utriusque pyramidatum, pyramide superiore subulata.

Wall. min. 58. n. 3. Spatum crystallifatum sexangulare.

Waller. syst. miner. I. p. 141. n. 6. c. Spathum crystallifatum hexangulare pyramidale duplicatum.

Cronst. miner. §. II. I. b. I. Crystalli spatosi pyramidales distincti.

β) pyramidibus cavis inanibus.

γ) pyramide utraque ad apicem, altera triëdra aucta.

δ) marginibus pyramidum obtusis.

ε) pyramide alterutra longiori.

Amoen. acad. I. p. 477. t. 16. f. 9. 10. Mus. Tessin.

28. n. 5. Crystallus nitri-formis spatosa acaulis, pyramide superiore subulata.

ζ) crystallis in fasciculos aggregatis.

Amoen. acad. I. t. 16. f. 11. Crystallus nitri-formis spatosa acaulis aggregata fasciculata decumbens.

Habitat in Angliæ (potissimum Derby,) Sueciæ (prope Dannemora & Sahlberg,) Hercyniæ, Salzburgi, Hungariæ fodinis, frequentius album quam flavescens, nunc pellucidum nunc opacum, crystallis sæpe exilibus rarius transversim sulcatis, interdum in series ordinatis aut in arbusculas aggregatis.

sexangulare.17. Sp. pyramide hexaëdra simplici.

Waller. syst. miner. I. p. 141. n. 6. b. Spatum crystallifatum hexangulare pyramidale.

β) Spatum pyramide ad apicem altera triedra aucta.

γ) Spatum crystallis alia corpora aculeorum ad instar obfidentibus.

Waller. syst. miner. I. p. 142. n. 6. d. Spatum crystallifatum hexangulare pyramidale, superficie aculcata

Habitat in Sueciæ (prope Dannemora,) Hercyniæ, Thuringiæ, Saxonæ, Hungariæ fodinis, crystallis nunc majoribus nunc minoribus, nunc latioribus nunc angustioribus, interdum capillaribus, rarius inversis, nonnunquam sub angulo recto se secantibus, fasciculatim stellatim in bacilli mergetis, arbusculæ, pyramidis hexaëdræ duplicis formam aggregatis.

pentædram.18. Sp. pyramide pentaëdra simplici.

v. Born ind. foss. I. p. 6. Spatum calcarium crystallifatum pellucidum album, crystallis pyramidatis pentagonis aggregatis.

Habitat in Hercynia, album, pellucidum, aggregatum.

pentagonum. 19. Sp. pyramide pentaëdra duplici.

v. Born. ind. foss. I. p. 6. 7.

Habitat in Hungaria & Comitatu Tyrolensi, nunc opacum nunc pellucidum, ut plurimum album, rarius auroræ colore conspicuum, crystallis non raro inanibus faciebus inæqualibus.

pyramidale.20. Sp. pyramide triedra duplici.

v. Born ind. foss. I. p. 5. 6. 2. p. 78.

β) Spatum baseos communis angulis truncatis.

Karsten Lesk. Mineralkab. I. p. 258.

γ) Spatum crystallis inanibus.

Karsten Lesk. Mineralkab. I. p. 262.

Habitat in Scotiæ, Angliæ, Hercyniæ, Magdeburgi, Saxonæ, Tyrolis, Silesiæ, Hungariæ fodinis, nunc opacum nunc pellucidum, frequentius album quam

einereum

cinereum aut alius coloris, pyramide utraque vel alterutra interdum elongata & acuta, rarius diagonaliter striata, crystallis ut plurimum minutis aut in series, cellulas rosæ, globi, granorum speciem digestis.

trigonum. 21. Sp. pyramide triedra simplici. Fig. 37.

Syst. nat. XII. 3. p. 92. n. 12. Nitrum (urinosum) lapidosum marmoreo-spatosum erectum, pyramide triedra.

Wall. syst. min. I. p. 142. n. 6. 9. Spatum crystallifatum triangulare.

β) crystallis inanibus.

γ) pyramidis baseos angulis truncatis.

δ) pyramidis apice excavato.

ε) pyramide ad apicem altera adhuc aucta.

ζ) crystallis imbricatim aggregatis.

Crystallus subnitriformis spatosa aggregata trifariam imbricata. *Amoen. acad. I. p. 478. t. 16. f. 14.*

Nitrum spatosum acaule, pyramide triquetra acute imbricata *Mus. Tesf. 28. n. 6.*

Habitat in Sueciæ (Sahlberg,), Angliæ (Derby,) Hercyniæ, Saxonix, Lusatiæ, Stirix, Vicentiæ, Hungariæ, Temeliæ fodinis, nunc opacum, nunc pellucidum, ut plurimum album, rarius fuscescens aut flavescens, rarissime olivaceum, crystallis frequentius minutis, nunc latioribus, nunc angustioribus, interdum capillaribus, nunc longioribus, nunc brevioribus, aliquando depressis, sparsim vel imbricatim aggregatis, vel in renis aut granorum speciem congestis.

lenticulare. 22. Sp. crystallis lentis formam præ se ferentibus.

Mus. Tesf. 28. t. 2. f. 1. Natrum lenticulare acaulon. Habitat in Hercyniæ, Thuringiæ, Saxonix, Bohemiæ fodinis, ut plurimum album, sæpe pellucidum aut nucleo lacteo per corticem diaphanum translucente conspicuum, crystallis interdum cavis, frequenter hexædris, interdum ephippii in modum incurvis, sparsim in cellulas rosæ aut granorum sphericorum formam aggregatis.

granatinum. 23. Sp. dodecaëdrum ex pentagonis conflatum.

Gerh. Mineralf. p. 49. n. 12. Porus granaticus.

Habitat in Angliæ, Hercyniæ, Saxonix, Silesiæ, Carinthiæ, Hungariæ, Temeliæ fodinis, ut plurimum album, rarius flavescens, an mera cubici aut dodecaëdri varietas?

chrysolithium.

24. Sp. viride, prismatibus hexaëdri utrinque pyramide hexaëdra terminatis. *Werner bergm. Journ. 1790. 7. p. 74. &c.*

Romé de l'Isle crystallogr. ed. 2. vol. 2. p. 272. Chrysolithe.

Habitat in Hispania prope Carboneira, subdurum, cum aqua forti parum effervescens in fragmenta indeterminata diffiliens, prunis injectum non lucens, transversim fractum texturam conchaceam referens, ponderis specifici 3098 : 1000, crystallis minutis solitariis intus interdum cavis. An hujus generis?

II. SCHISTOSPATUM. Ex terra calcaria, plurimo aëre fixo & aqua constans, cum acidis effervescens.

Lamellosum, lamellis incurvis, parasiticum molle in fragmenta indeterminata diffiliens, leviusculum, attacta pinguiusculum.

In igne crepitans.

fissile.

I. Sch. album.

Syst. nat. I. p. 153. n. 1. XII. 3. p. 48. n. 3. Spatum solubile diaphanum fissile album.

Wall. min. 59. & syst. miner. I. p. 138. n. 2. Spatum lamellosum molle.

Carth. min. 12. Spatum informe molle diaphanum, lamellis minutissimis.

Cronst. min. §. 10. 2. Spatum lamellosum.

β) Schistospatum lamellis undulatis.

Syst. nat. XII. 3. p. 49. n. 4. It. wgoth. 131. Spatum (undatum) solubile lamellosum undulatum album.

Habitat rarius in Norwegiæ (prope Konigsberg & Eger) & Saxonix (prope Schwarzenberg) fodinis, β) in sabulo Dalix Suecicæ prope Kopmannescell, fragile, formæ communis, ex cinerascens aut rufescens album, nunc opacum, nunc subopacum, rarius diaphanum intus nitens, nitore externo pinguedinem referens,

12. INOLITHUS. Ex terra calcariâ aëre fixo & pauca aqua constans, aqua forti totus cum effervescentia solvendus.

Fibrosus, parasiticus, mollis, leviusculus, in fragmenta indeterminata acutangula dissiliens.

filamentosus. 1. I. fibris parallelis. *Gerh. Mineralf. p. 52.*

Syst. nat. XII. 3. p. 47. n. 2. Stirium (marmoreum) diaphanum solubile fibrosum.

It. scan. 121. Alabastrites.

Walier. syst. miner. 1. p. 127. n. 6. a. Calcareus figuratus filamentosus.

β) *Syst. nat. XII. 3. p. 184. n. 8. Mus. Tessen. 76. n. 5.* Stalactites (stiriaceus) fibris transversis.

γ) *Vandell. diss. 16.* Tophus alter.

Habitat in Russia, Dalecarlia, Scania, Polonia, Marchia, Saxonia, Bohemia, γ) in thermis Aponi, rarius pellucidus quam diaphanus aut opacus, fibris nunc rectis, nunc incurvis, nunc longioribus, nunc brevioribus, nunc angustioribus, nunc latioribus ut radios fore dixeris, albus, interdum flavescens aut fuscescens, rarius cæruleus, nonnunquam alia corpora quasi cortice obducens.

aterosus. 2. I. fibris fasciculatis. *Gerh. Mineralf. p. 53. n. 3.*

Habitat in Hungariæ (Schemniz) fodinis, albus, interdum flavescens, luteus, ex luteo fuscus vel carneus.

stellaris. 3. I. fibris stellatim divergentibus, formæ communis.

Gerh. Mineralf. p. 52. n. 2. Inolithus radians.

Habitat in Marchiæ calcariis montibus, Bohemiæ & frequens in Hungariæ fodinis, albus, interdum flavescens aut cinereus.

Flos ferri. 4. I. ramulosus, fibris stellatim divergentibus.

Syst. nat. I. p. 191. n. 3. XII. 3. p. 183. n. 4. Scop. hydrarg. Stalactites marmoreus ramulosus.

Carth. min. 71. Ferrum mineralifatum ramosum album, ramis erectis acuminatis glabris nitentibus.

Waller. min. 244. n. 1. Minera ferri alba germinans.

Waller. syst. min. 2. p. 388. n. 9. d. Stalagmites colloideus.

Habitat quamvis ferri expers aut certe inops; ferrè mineris ut plurimum insidens, potissimum in ferrifodinis Heidenheimensibus Wirtembergiæ, Eisenerzenfibz Stiriciæ, Huttenbergensibus Carinthiæ, etiam in Schemnizensibus Hungariæ, ut plurimum niveus, interdum flavescens.

13. STALACTITES. Ex terra calcaria, aëre fixo & aqua conflatus, ex aqua in aëre præcipitatus.

Diaphanus, intus inconspicuum, in fragmenta indeterminata diffiliens, in crustas concentricas secedens.

In ædificiis inprimis subterraneis & antris potissimum calcariorum montium obvius.

Spatofus.

1. St. pendulus intus lamellosus diaphanus.

Syst. nat. 1. p. 191. n. 5. XII. 3. p. 184. n. 7. Mus. Tessin. 78. n. 6. Stalactites marmorea spatofus solidus.

Cronst. m. §. 12. 2. Stalactites solidus, particulis spatofis.

Carth. min. 13. Spatum molle ex aqua destillante generatum.

Habitat in antro Baumanni Hercyniæ, Nebelloch Wirtembergiæ, Adrianopoli, prope Rhotomagum in Normannia, &c. varias formas indutus.

Stiria.

2. St. pendulus concentrico-crustosus.

Wall. min. 329. Porus aquæ stillatitius in aëre sub stillicidio concretus pendulus.

Wall. syst. min. 2. p. 386. n. 8. Stalactites calcareus stillatitius sub stillicidio concretus pendulus.

a) cylindricus.

a) inanis s. fistulosus.

b) solidus.

- a) Priapolithus. *Marcarelle ad. Paris. peregr.* 7. n. 4.
Calites, Phalloides. *Wall. syst. min.* 2. p. 601. n. 1. f.
- b) Stalactites fungiformis. *Wall. syst. min.* 2. p. 388. n. 9. c.
- β) conicus.

- a) inanis f. fistulosus.
Syst. nat. XII. 3. p. 190. n. 18. Tophus (turbinatus) calcarius turbinatus multicorticatus interne imbricatus.
Cronst. miner. §. 12. d. Stalactites conis concretis excavatis.
- b) apice perforatus.
Syst. nat. I. p. 191. n. 2. XII. 3. p. 183. n. 2. *Mus. Tessin.* 76. n. 2. Stalactites (stillacitius) cretaceus tunicato-crustaceus, apice perforato natroso.

- Cronst. min.* §. 12. b. Stalactites coniformis perforatus.
- c) solidus.
- γ) alius nunc magis teretis nunc magis compressæ formæ, referens v. g. radices.

- a) zedoariæ.
b) ireos florentinæ.
c) zingiberis, Zingiberites.

Habitat in ædificiorum partibus & generibus ex lapidibus calcariis aut cum cæmento calcario extractis, in antris montium calcariorum in quæ aqua stillat, etiam in fodinis stratis calcareis propinquis e. gr. prope Helfingburg Scaniæ, prope Osterwalde Saxoniz inferioris, in antro Baumanni, prope Eula, Branick & Kofors Bohemiæ, ad salinas Austriæ superioris, prope Rodnan Transilvaniæ, in Tyroli, prope Stuttgartiam, & in antro Nebelloch Wirtembergiæ, prope Befort Sundzaviæ, &c. ut plurimum albus, interdum griseus, fuscus aut flavescens, intus inconspicuus.

- Stalactites. 3. St. sessilis faciebus sphericis conspicuus.
Wall. syst. min. 2. p. 387. n. 9. Stalactites calcareus post stillicidium, figura globosa, botrytica vel alia concretas.
- a) globulosus.
- a) globulis sejunctis.
- b) globulis geminis conjunctis Orchiti. *Wall. syst. miner.* 2. p. 601. n. 1. g.
- β) nodulosi.
Bellaria lapidea, Confetto di Tivoli.
- γ) reniformes.
- δ) mamillares.
- ε) Carpolitni multi.

- 3) Stalactitæ brassicam cauliflorum referentes.
 7) Chiriti.
 2) Sceliti.

Habitat in fundo antrorum & fodinarum in montibus præsertim calcariis exculptarum, a) frequens prope Turrick ad montes Carpathicos, ß) frequens circa Tiburtium.

solidus.

4. St. feffilis solidus.

Syst. nat. I. p. 191. XII. 3. p. 183. n. 3. Mus. Testin. 76. n. 4. Schreb. lith. 94.

Cronst. min. §. 12. c. Stalactites figura incerta.

Daubent. ad. Paris. 1754. Albâtre calcaire.

Habitat Adrianopoli in antro Baumanni aliisque ejus generis, in Saxonia (prope Annaberg,) Bohemia, Siritia, Wirtembergia diaphanus, posituram admittens quasi pinguisculam, lacteus, venis, striis, maculis rubris, roseis, flavis, fuscis, cinereis varius, cinereus, ruber flavus, fuscus, raro cæruleus.

14. PISOLITHUS. Ex terra calcarea, paucissima arena & ferri calce, aëre fixo & aqua constans.

Molle, subopacum, intus inconspicuum, in fragmenta indeterminata diffiliens, in grana spherica secedens.

Texturæ concentricæ lamellosæ.
 Prope thermas obvius.

carolinæ.

- I. PISOLITHUS.

Syst. nat. I. p. 189. n. 2. Tophus calcareus thermarum.

Syst. nat. XII. 3. p. 189. n. 14. Tophus (Oolithus) calcarius globulis pissiformibus crustatis congestus.

Cronst. min. §. 12. 1. 2. Stalactites testaceus globosus.

Worm, mus. §2. Pissa carolina.

Waller. syst. min. 2. p. 384. n. 7. 2. Oolithus majoribus globulis, pissi magnitudine.

Habitat prope thermas Carolinas Bohemiæ, in Silesia, Hungaria, amptum in Bohemia stratum constituens, ex flavescente albus ut tamen aliquando in fuscum inclinæ, rarius reniformis, singulis globulis inclusæ nuclei loco arenæ granulo.

15. MARMOR. Ex terra calcaria, aëre fixo & aqua conflatum.

Duriusculum, macrum, formæ communis leviusculum, integros montes vel magnam eorum portionem constituens aut vagum.

Igne in calcem vivum abiens, acidis cum effervescentia magnam partem solubile.

- Hammites.** 1. M. opacum, inconspicuum compactum in granulâ rotundâ ex minoribus globulis aggregata secedens.
- Rogenstein.** *Syst. nat.* I. p. 151. n. 2. XII. 3. p. 43. n. 12. *Schreb. lith.* 17. Marmor grânis globosis crustatis confertissimis.
- It. gotl.* 266. Oolithus.
- Vogel min.* 256. Pisolithus.
- Wall. syst. miner.* 2. p. 383. n. 7. Stalactites calcareus globularis minoribus globulis crustaceis sine basi concretus.
- β) Oolithus Phacitas, globulis magnitudine ovorum piscium,
- γ) Cenchrites, globulis magnitudine seminum milii.
- δ) Meconites, globulis magnitudine semina papaveris æquantibus.
- Habitas in montibus stratiariis Gothlandiæ, Saxonie, Thuringiæ, Ducatus Brunsvicensis, Galliæ, Helvetiæ, amplius plurimum & in eodem monte plura strata constituens, obscure cinereum aut fuscum, aut ex utroque colore mistum, rarius subopacum, fragmentis in quæ dissilit, setis obtusangulis, grânis in quæ secedit nunc majoribus nunc minoribus, rarius animalium partium vestigia continens.*
- granulare.** 2. M. subopacum lamellosum intus micans duriusculum in granâ sponte secedens polituram non admittens.
- Syst. nat.* I. p. 152. n. 6. XII. 3. p. 41. n. 6. Marmor (rude) particulis granulatis micantibus.
- Wall. min.* 39. Calcareus particulis scintillantibus.
- Wall. syst. miner.* I. p. 122. n. 2. Calcareus granularis densus, particulis micantibus immixtis.
- Cronst. min.* §. 8. Lapis calcareus, particulis granulatis.
- Earth. min.* 22. Calcarius rudis micans nitorem assumens.

Wolt. min. 19. Calcarius lapis amorphus rudis dictus polituram non admittens.

Coff. foss. 152. Saxum calcareum scintillans albidum.

Gerh. Mineralsf. p. 40. n. 4. Marmor Piperites.

Habitat in montibus simplicibus, antiquioribus, quorum partem sæpe potiorem aut amplissima strata constituit, nunquam vivorum corporum vestigia includens, granis nunc majoribus, nunc minoribus albidum, cinereum, atrum, fuscum, rubrum flavescens aut variegatum, lamellis rectis, solo argiloso emendando, ædificiis exstruendis; vis plateis que sternendis, calci urendæ, quam tamen bonam largitur, & fundendis ferri mineris inserviens.

micans.

3. M. diaphanum album lamellosum intus micans duriusculum in grana subtilia sponte secedens polituram admittens.

Syst. nat. XII. 3. p. 42. n. 7. Marmor particulis spathoso-squamosis.

Wall. miner. 40. Calcareus particulis dispersis.

Waller, syst. miner. 1. p. 124. n. 4. a. & p. 120. n. 8. a. Calcareus particulis spathosis dispersis planis irregulariter dispositis nitentibus & marmor unicolor album.

Cronst. miner. §. 9. 2. 3. Lapis calcareus, particulis squamosis s. spathosis.

β) Marmor (tardum) particulis subimpalpabilibus, album diaphanum. *Syst. nat.* XII. 3. p. 41. n. 5.

γ) Marmor (decussatum) particulis oblongis, depressis decussato-sparis. *Syst. nat.* XII. 3. p. 42. n. 8.

Syst. nat. I. p. 152. n. 7. Marmor solubile, particulis micantibus radiantibus.

δ) Marmor (acerosum) particulis oblongis acerosis longitudinaliter sparis. *Syst. nat.* XII. 3. p. 42. n. 9.

ε) Pietra elastica. *Ferber Brief. a. Welschland.* p. 110.

Habitat in montibus simplicibus antiquioribus, amplissima in his strata constituens, omni vivorum corporum vestigio orba in Finnia, Dalecarlia, Gothia orientali, Walsmannia Sueciæ, in Saxonia prope Crotendorf, Neudorf, Ehrenfriedensdorf, in Hassia prope Hochstetten, in Franconia prope Wonsiedel, in Bohemiæ ferrifodinis Presnizenibus, in Temesiæ cuprifodinis, in Transilvania, Carniolia, Austria prope Traunsteira, in Tyroli, in Helvetia, in montibus Pyrenæis prope Loubie, in Hetruria prope Seravezza & Montagnucha, olim prope Carrara, & in insulis Paros

atque Antiparos, rarius in ustrinis adhibitum, frequentius ab antiquissimis jam temporibus statuis & elegantioribus ædificiorum partibus, artis ope interdum coloribus variis tinctum pictumque, non raro quartzæ grana immixta sibi habens, ut non effervesceat modo tardius, sed ad chalybem scintillet.

- squamosum. 4. M. granulare denso intime mistum.
Cronst. min. §. 9. 1. Lapis calcareus particulis squamosis rudioribus.
Nose orograph. Br. Sieb. 2. p. 4. schuppichte Kalkstein.
Habitat Gaspenbergæ & in Finnia Sueciæ, album vel ex rufescente flavum, montium simplicium partem sæpe præcipuam constituens, corporum vivorum vestigiis privum, calcem præbens non optimæ notæ.
- porosum. 5. M. poris pertusum inconspicuum opacum polituram non admittens.
- α) Marmor (Filtrum) poris pertusum aquam distillans.
Gerh. Minerals. p. 40. n. 5.
Habitat in Marchiæ lapidicinis Rüdersdorfiensibus.
- β) Marmor spongiosum. *Essai de miner. des monts Pyr.*
Habitat in montibus Pyrenæis ad montem Loarde & in terra Bearn.
- γ) Marmor exesum *Born ind. foss. 2. p. 77.*
Habitat prope Idriam Carniolæ.
- δ) Marmor cellulosum. *Born ind. foss. 2. p. 77.*
Habitat in Alsatia & montibus Giganteis Bohemiæ. Pori ex pyrita olim innidulante, fatiscente atque eluto.
- margodes. 6. M. densum inconspicuum subopacum polituram non admittens, fragmentis convexis.
Syst. nat. XII. 3. p. 41. n. 4. Marmor (fissile) particulis subimpalpabilibus fissile albidum.
Waller. syst. miner. I. p. 353. n. 3. Margodes facie marmorea particulis subtilissimis, polituram admittens dendriticis.
Gronov. supell. 99. 102. Schistus pallido albus s. Marmor pappenheimense.
Cof. foss. 169. Schistus calcareus flavo-albidus.
Habitat in montibus stratiariis, frequens potissimum in circularum Germaniæ Bavarici, Franconici & Suecici confluxu, ex flavescente vel rufescente albidum, paucula argilla inquinatum, crebro spati venis diaphanis exaratum & arbuscularum imaginibus pictum, non raro piscium & cancrorum aquas dulces inhabi-

tantium, rarius testaceorum vestigiis impressis condecoratum, ampla strata in tabulas findenda constituens.

- Aratarium.** 7. M. argilla inquinatum humescens in igne crepitans ex stratis horizontalibus constatum.
Syst. nat. I. p. 151. n. 4. XII. 3. p. 42. n. 10. Mus. Tesf. 12. Marmor particulis argillofis, fragmentis horizontalibus.
Cost. fossil. 155. Saxum rubrum splendidum durissimum. Gerh. Mineralsf. p. 40 n. 3. Marmor-zonatum. It. æl. 51. it. scan. 107. Alwarsten. It. wogoth. 21. c. Tægsten.
Habitat in Ælandia rupestri, Scania, Kinnekulle Sueciæ montæ, rimis horizontalibus & perpendicularibus fissum, petrefactis scatens, stratis superioribus inferiora duritie superantibus.
- Florentinum.** 8. M. argilla inquinatum opacum densum polituram admittens pictura rudera ædificiorum referens.
Syst. nat. XII. 3. p. 41. n. 3. Marmor particulis impalpabilibus opacum compactum poliendum flavicans. Waller. syst. min. I. p. 133. n. 10. a. Marmor pictorium, regiones vel urbes desolatæ repræsentans. Cost. foss. 183. n. 18. Schistus florentinus variegatus, regiones desolatæ & ædificiorum rudem affabre præ se ferens.
Calc. mus. 419. Linck. oryct. 14. Lang lap. fig. 33. Baier oryct. 44. Myl. saxon. I. p. 17. Scheuchz. mus. 98. 248. Marmor florentinum.
Imper. nat. l. 24. c. 24. Marmor de monte Sinai. Habitat in Italia media, monte Viennensi Leopoldi, monte Sinai, ex flavescente cinereum, picturis utplurimum fuscis.
- nobile.** 9. M. subopacum densum textura festucas referens polituram egregiam admittens coloris altioris.
Syst. nat. I. p. 152. n. 8. XII. 3. p. 40. n. 2. Mus. Tesf. 10. n. 1. Marmor solubile, particulis impalpabilibus rasilibus, & Marmor particulis subimpalpabilibus opacum compactum poliendum.
Wall. miner. 45. syst. miner. I. p. 129. sqq. n. 8. 9. II. Cronst. min. 5. 7. Marmor.
Wolt. min. 19. Marmor polituram admittens. Carth. miner. 23. Calcareus subtilis nitorem assumens, eleganter coloratus.

- unicolor. a) M. colore unico æquabili. *Wall. syst. miner.* 1. p. 129. n. 8.
 a) *rufum*. Numidium.
 b) *carneum*.
 c) *rubrum*.
 d) *cinnamomeum*. Marmo canello.
 e) *flavum*. Phengites.
 f) *pallidum*. Polombino antiquo.
 g) *caesium*. Bardiglio. Venetum. *Cost. foss.* p. 193. n. 10.
 h) *cæruleum*. Chium & Narbonense.
 i) *viride*. Verdello. *Cost. foss.* p. 199. n. 13.
 k) *lividum*. Pardalium.
 β) *variegatum*. *Waller. min. syst.* 1. p. 131. n. 9.
 a) *fusciatum*.
 b) *striatum*.
 c) *lineatum*, Marmo feritto.
 d) *venosum*.
 e) *colore altero sensim in alterum disfluente*, Marmo
 mischio.
 f) *maculosum*, Brocatello.
 g) *ocellatum* e. g. Occhio di pavone.
 h) *punctatum*.
 i) *irroratum*, Marmo polveroso.
 a) *album*, africanum.
 b) *nigrum*, canariense.
 c) *luteum*, Porta santa.
 d) *purpurascens*, Lesbium.
 e) *viride*, Lacedæmonicum. *Cost. foss.* p. 199 n. 7.

Habitat ineffabili colorum & picturarum varietate in montibus stratiis, potioremontium rupiumque calcariarum recentiorum constituens, petrefactis porissimum marinis, & imprimis-testaceis refertissimum, ut ex his natum esse sole clarius pateat, usum, calcem largiens eximium, alias a multis retro seculis sculptoriæ artis princeps materia, & nobilioribus ædium domumque partibus inserviens.

vulgatum. 10. M. subopacum densum textura festucas referens, coloris villoris.

Waller syst. min. 1. p. 119. n. 1. Calcareus solidus particulis impalpabilibus & indistinctis.

Habitat cum nobili vix nisi colorum minori varietate & elegantia distinctum & ejusdem originis, calcis vivæ urendæ potissimum inserviens.

- fibile.** 11. M. opacum densum ex stratis tenuioribus compositum.
Syst. nat. XII. 3. p. 39. n. 12. Schistus (effervescent)
 scriptura cana, fuscus effervescent.
Vogel miner. p. 150. n. 6. Schistus calcareus.
Pott. Lithogaogn. 1. p. 44. Fissilis calcareus.
Habitat in Suecia, Anglia, Hispaniæ monte Calpi
 prope Gibraltar, nunc unicolor griseum aut fuscum,
 nunc bicolor, stratis aliernis albis, rufescentibus,
 fuscis, griseis, nigris aut virefcentibus.
- strumosum.** 12. M. argilla inquinatum in sphaeras cavas intus crystal-
 linas secedens.
Syst. nat. I. p. 151. n. 3. *Mus. Tessin.* 12. Marmor
 solubile, fragmentis subrotundis.
Syst. nat. XII. 3. p. 43. n. 11. Marmor particulis ar-
 gillosis, ætitis crystallinis sparsis.
Li. wgoth. 21. 28. Gorsten.
Habitat in Sueciæ monte Kinekulle pluvio tempore
 humescens. An distincta hujus generis species?

16. SUILLUS. Ex terra calcaria, aëre fixo bitu-
 mine & pauca aqua conflatus.
 Tritus foetorem urinosum spirans.
 Acidis fere totus cum effervescentia
 solubilis.
 Igne in calcem vivam egregiam
 abiens.

- marmoreus.** 1. S. opacus densus ater polituram egregiam admittens,
 fragmentis subconvexis.
Syst. nat. I. p. 168. n. 7. XII. 3. p. 111. n. 9. *e Mus.*
Tess. 42. n. 4. Bitumen marmoreum foetidum com-
 pactum.
Syst. nat. XII. 3. p. 40. n. 2. β . Marmor nobile nigrum.
Waller. syst. miner. 1. p. 130. n. 8. b. Marmor unicolor
 nigrum.
Cronst. miner. 6. 23. A. Terra calcarea phlogisto sim-
 plici mixta solida, particulis impalpabilibus.
Vog. min. p. 107. Lapis suillus.
Cost. fossil. 186. Marmor nigrescens.
Habitat in montibus stratatis. e. g. Sueciæ, Belgii,
 Thuringiæ, Franconiæ, Bohemiæ, Silesiæ, petresfac-
 tis corporibus sæpe refertissimus, intus inconspicuis.

in fragmenta indeterminata diffiliens, pavimenti, monumentis sepulcralibus aliis artis seu prioris operibus inserviens, egregium calcem præbens.

- Schistofus.** 2. S. opacus densus fissilis, fragmentis planis.
Syst. nat. XII. 3. p. 40. n. 1. Marmor (schistofum) particulis impalpabilibus, nigrum, scriptura alba. It. scan. 121. 143. 148. 156. Flissten. Gerh. Mineralf. p. 52. Dylodes (fissilis) textura terrea granulata. Gron. Suppl. 10. n. 7. 8. Schistus fuscus fragilis, Lapis foliinus qui ferro attritus urinam folium redolet. Cost. foss. 172. Schistus fusco cinereus Lapis suillus dictus. Habitat e. g. in Sueciæ, Silesiæ, montibus stratiariis, lithanthracum frequens comes, silicum, aliarumque plantarum potissimum aquaticarum, etiam piscium imaginibus impressis non raro ornatus, nunc niger, nunc ex flavescente fuscus aut cinereus, nunc sabellinus.
- lamellosus.** 3. S. textura lamellosa.
Syst. nat. XII. 3. p. 111. n. 9. β. γ. δ. Gerh. Mineralf. p. 54. n. 3. Dylodes (spathofus) textura lamellosa. Cronst. §. 23. B. C. D.
- Waller. fyst. min. I. p. 144. n. 7. a. Spatum frictione foetidum micans. Habitat in Sueciæ, Thuringiæ montibus calcariis, parasiticum, atrum vel fuscum, rarius ochroleucum, lamellis nunc majoribus, nunc minoribus.**
- crystallinus.** 4. S. pyramidibus hexaëdri elongatis.
Syst. nat. XII. 3. p. 111. n. 9. E. It. wgoth. 21. Bitumen suillum crystallinum. Syst. nat. XII. 3. p. 86. n. 8. Nitrum (suillum) lapidosum spatosum sedecaëdrum foetidum. Ad. Stockh. 1759. p. 26. Lapis suillus. Wall. miner. 59. n. 1. fyst. min. I. p. 147. n. 7. b. Lapis suillus prismaticus.
- α) *crystallis divergentibus. Wall. fyst. min. I. p. 144. n. 7. c. Lapis suillus radiatus.*
- γ) *crystallis in sphaeram aggregatis. Waller. fyst. min. I. p. 144. n. 7. d. Lapis suillus sphaericus. Cronst. min. §. 22. I. E. Habitat in Sueciæ terris, Westrogothia, Olandia, in Iageia.*

17. TREMOLITES. Ex terra calcaria, plurimā terra filicea, pauca magnesia, aqua & aëre fixo conflatus.

Radiatus, duriusculus, nitens, fragilis, acu attritus in tenebris lucem spargens.

Aqua forti cum aliqua effervescentia ex parte solubilis.

Hoepfneri. 1. TREMOLITES. *Ferber Brief. mineralog. Inhalts, &c.*
p. 22.

Habitat in valle Tremola ad montem S. Gothardi Helvetiæ. Utrum distincti generis? An cum stellari potius conjungendus? Aut zeolitho adscribendus?

18. STELLARIS. Ex terra calcaria, pauciori filicea, pauca aqua & ferri calce compositus.

Stellatim fibrosus, sericei nitoris mollis, parasiticus.

Igni facile cum ebullitione fundendus.

Aqua forti cum effervescentia ex parte solubilis.

Transilvaniæ. 1. STELLARIS. *Fichtel & Bindheim Schrift. berl. Nat. 3.*
p. 442. &c.

Habitat prope Unterseebech Transilvaniæ in marmore micante duriori albus aut thalassinus. An zeolithi species?

19. HUMUS. Ex terra calcaria, pauciori filicea inflammabili, aëre fixo & ferri calce composita.

Ex corporibus animalibus & vegetabilibus putredine dissolutis superstes.

Levis, friabilis, aquam imbibens, sed non retinens, macra, scabra, humida, coloris obscurioris.

Cum aqua forti effervescens, igne leniori in cinereo, fortiori in vitrum spumidum abiens.

- animalis. 1. H. impalpabilis aquam avidissime imbibens, rudis vix, usta satis sensibilibiter cum aqua forti effervescens.
Syst. nat. I. p. 209. n. 8. 9. XII 3. p. 212. n. 14. Humus animalis impalpabilis.
Wall. min. 7. n. 1. *Syst. min.* I. p. 23. n. 8. a. Humus animalis terrificata.
Cronst. §. 246. Humus diverforum animalium.
Habitat in cœmiteriis ex animalibus putrefactis superstes, alba, vel cinerea, levissima, lacustris fertilior.
- dædalea. 2. H. fusca subtilissima.
Syst. nat. XII. 3. p. 209. n. 1. Humus vegetabilis impalpabilis fusca.
Habitat passim & ubivis, ex fimo animalium potissimum nata, adeo subtilis, ut cum aqua per pannum & chartam griseum transeat, optimum ideo plantarum plurimarum hortensium alimentum & solum.
- ruralis. 3. H. humectata atra, sicca cinerascens.
Syst. nat. I. p. 209. Humus vegetabilis communis.
Syst. nat. XII. 3. p. 209. n. 2. Humus vegetabilis perfecte pulverisata atra.
Wolt. min. 11. Humus nigrescens hortorum.
Waller. min. 1. Humus atra communis.
Waller. syst. min. I. p. 13. n. 1. *Cronst. min.* §. 293.
 3. Humus atra.
Carth. miner. 33. Humus pura.

Habitat ubique ex vegetabilibus in sicco loco sensim putrefactis superstes, plantarum communis matrix, hortensibus fertilissimum solum præbens.

- pauperata. 4. H. aquam cito dimittens sicca farinosa.
Syst. nat. XII. 3. n. p. 209. n. 3. Humus vegetabilis subfarinosa.
It. wgoth. 240. Räkjord.
Habitat in ericetis, plantis utilibus plurimis funesta & siccis potissimum annis invisa agricolis, sicca enim adeo levis, ut a vento abigatur.
- alpina. 5. H. fusca particulis majoribus.
Syst. nat. XII. 3. p. 210. n. 5. Humus vegetabilis grosse pulverisata fusca.
Habitat in Alpibus vulgarissima, alpinis stirpibus egregie conducens, aliis minime.
- effervescens. 6. H. ab aqua absorpta diutius retenta intumescens.
Syst. nat. XII. 3. p. 210. n. 4. Humus vegetabilis acerosa, sicco friabilis.
It. wgoth. 240. Humus spongiosa.
Habitat passim in subhumidis, an ex radicibus in pulverem satiscitibus orta? serius exsiccanda, horticolis & agricolis invisa, cum tempore vernali a gelu nocturno astuque diurno attollatur, & pullulantes plantas ejiciat atque eradicet, ut pereant.
- Lutum. 7. H. levissima non combustilis, humida nigra.
Syst. nat. I. p. 209. n. 3. XII. 3. p. 210. n. 7. Humus vegetabilis acerosa paludum.
Carth. min. 53. Humus limosa aquatica.
Wolt. miner. II. Humus atra palustris.
Waller. min. 5. Humus vegetabilis lutosa.
Waller. syst. miner. I. p. 19. n. 5. Humus acerosa palustris.
Cronst. min. §. 293. B. 2. Humus lacustris.
Habitat in paludibus sub aqua, e plantis palustribus sensim corruptis nata, adeo levis, ut aquæ agitata diu inhaerent, solo arenaceo corrigendo conducens.
- martialis. 8. H. colore friabili tincta.
Waller. syst. miner. I. p. 16. n. 2. Humus colorata martialis.

- Ludw. de terr. mus. Dresd. p. 164.* Humus ochia martiali tinctoria.
- Carth. miner. 53.* Humus metallica aut semimetallica.
- damasce- g) Humus ochraceo rufa vegetabilis. *Syst. nat. XII. 3. p. 211. n. 10.*
na.
- Waller. miner. 8.* Humus rubra.
- tinctoria. γ) Humus vegetabilis atro-tinctoria paludum. *Syst. nat. XII. 3. p. 211. n. 8.*
Coff. fossil. 89. Ochra nigra argillacea.
Habitat nunc flavescens, nunc ex flavo fusca, nunc rubella, nunc purpurea, colores hos ferri calci debens in Suecia, β) in Anglia, Germania, Syria, γ) in Smolandia & Scania paludibus & alnetis, hac rustice ad vestimenta lanea atro colore imbuenda adhibita.
- picea 9. H. atra exsiccatione consolidescens. *Hiscan. 194. 276.*
Habitat in Scania interdum agris, proprium colendi modum requirens.
- maritica. 10. H. fusca, saporis falsi.
Syst. nat. XII. 3. p. 205. n. 20. Argilla mixta margacea effervescentis fusca maritico-falsa.
Cronst. miner. p. 125. Terra e palæstina.
Habitat in Deserto mari rubro confini, Ægypto, Syria.

20. MARGA. Ex terra calcaria & argilla ut plurimum quoque ferri calce composita.

Mollis opaca, formæ communis, intus terrea, lævis, ut cum aqua vulgari agitando misceri queat, in montibus stratiariis obvia.

Aqua forti cum effervescentia ex parte solubilis.

Igni induranda & fortiori in vitrum fundenda.

- terrea. 1. M. friabilis macra subaspera.
Syst. nat. I. p. 206. n. 2. Creta argillacea fissili-friabilis.
Syst. nat. XII. 3. p. 204. n. 17. Argilla mixta pallida acido effervescentis.

Cronst. miner. 26. Marga friabilis.

Carth. min. 6. Argilla rudis calcaria igne indurcens.

a) *Waller. miner. p.* 15. n. 2. Marga argillacea pinguedinem imbibens calore indurabilis.

Waller. Syst. miner. I. p. 69. n. 1. Marga argillacea lubrica friabilis plastica.

β) *Waller. miner. n.* 26. Marga fullonum saponacea lamellosa.

Waller. Syst. miner. I. p. 71. n. 2. Marga argillacea compacta arida, particulis subtilissimis, pura.

Carth. miner. p. 7 n. 1. Smectis subtilis arida cum acidis effervescens.

γ) *Waller. Syst. miner.* I. p. 72. n. 3. Marga cretacea inquinans.

δ) *Waller. miner. n.* 27. Marga in aëre deliquescentis, pinguefaciens.

Waller. Syst. miner. I. p. 72. n. 4. Marga arenacea, particulis arenaceis mixta, arida, deliquescentis, pinguefaciens.

Habitat passim per strata, in Europa, tenax, coloris varii siccatione expallescentis, cruda cum aqua spumescentis, non ustulata, agris fertilissima, cum siccata non induretur, nec radiculis comprimatur, sed friabilis evadat & aquæ autumno potissimum stagnantis acidum absorbeat & ad fluxum minerarum ferri facilitandum adhibita; interdum a mica innitidulante micans, aut gypsi particulis vel arenæ (δ) granulis inquinata, ab his aspera & igne in vitrum pellucidum transiens, incrustandis vasis argillaceis aptissimum rarissime metallis aliis prægnans præter ferrum, ejus calce facta quoque ustione adhuc tingitur, dominante ceterum modo (γ) terra calcaria, adeo interdum, ut calx, quamvis non optimæ notæ, ex ea uri queat, modo (α β) argilla ut tubrica sit attractu, & parando tartari cremori aut depurando saccharo, fullonum usui, nonnunquam adeo, ut conficiendis fistulis tabacariis & vasis myrrhinis, quæ seyantur audiunt, adhibeatur.

nilotica. 2. M. farinosa subfusca ustulata cinerea humo mista.

Syst. nat. XII. 3. p. 205. n. 19. Argilla mixta humo subfusca effervescens non inquinans.

Mus. Tessin. 110. Argilla subfusca.

β) *Waller. min. p.* 31. Marga fusoria vitrificationem admittens.

Waller. Syst. min. I. p. 75. n. 6. Marga farinacea molliora coherens.

Habitat in Ægypti agris à Nili aquis recedentibus relicta, fertilissima, β) in Uplandia Sueciæ poliendo non lubrica.

- fatiscens. 3. M. mollissima fissilis cinerascens in aëre fatiscens.
Syst. nat. I. p. 154; XII. 3. p. 38. n. 8. Mus. Tess. 16. n. 5. Schistus (margaceus) scriptura rubra.
Cronst. miner. §. 27. Marga indurata aëre fatiscens.
Waller. Syst. miner. I. p. 73. n. 5. Marga indurata fissilis friabilis aëre fatiscens.

Habitat per strata jam crassiora jam tenuiora, sæpe inter strata calcaria intermedia, in Suecia, Germania, Helvetia; agris perinde proficua ac terrea; in flavescens, viridescens, carulescentem, rufum colorem interdum vergens.

- porosa. 4. M. indurata porosa ex aquis præcipitata in fragmenta indeterminata diffiliens.
Syst. nat. I. p. 189. n. 5. XII. 3. p. 186. n. 1. Tophus (Ludus) glareoso-argillaceus polymorphus.
Waller. miner. 331. Porus aqueus solidus sub aqua minus f. non fluente deposita materia concretus.
Waller. Syst. miner. 2. p. 394. n. 17. Tophus solidus margaceus, sub aqua minus vel non fluente deposita materia concretus.
Cronst. miner. §. 28. A. Marga indurata amorphæ.
 β) *Syst. nat. XII. 3. p. 190. n. 17. Tophus (argillaceus) calcario argillaceus amorphus.*

Habitat in Angliæ, Sueciæ Germaniæ aquarum potissimum stagnantium fundo, a multa ferri calce in hærente sustulando rubescens; ea partim de causa in ferri ustrinis mineris eliquandis addita, alias albida, aut cinerea.

- schistosa. 5. M. indurata non fatiscens cinerascens texturæ schistose in fragmenta discoidea diffiliens.

Cronst. miner. §. 28. B. Marga indurata stratis continuis,

- β) *M. schistosa cruda viridis.*
Syst. nat. XII. 3. p. 37. n. 4. Schistus (viridis) scriptura alba effervescens viridis.

de Costa foss. 183. Schistus viridis.

Habitat per strata in Germania, Hetruria, ædificis, sædus præstersim, viis quoque publicis adhibeat, mica interdum (Macigno, Pietra ditorre) particulis inspersis mixtans, cupri carbonibus aut mineris innotulantibus nonnunquam facta, atque quoque fossilia interdum continens, in Bohemiæ monte Lühizenti forma globosa, & adeo columnari obvia.

bitumino- 6. M. indurata non fatiscens nigra pinguiuscula intus nitida
 Ia. texturæ schistosæ in fragmenta discoidea diffiliens.
Syst. nat. 1. p. 179. n. 9. Schreb. lith. 63. Inst. min. 92.
 Cuprum schisti.
Syst. nat. XII. 3. p. 145. n. 11. Cuprum (schistosum)
matrice schistosa.
Waller. miner. 281. Minera cupri lapidi fissili inhærens.
Waller. Syst. miner. 2. p. 292. n. 18. Cuprum corrosum
vel diversimode mineralisatum, schisto inhærens.
Habitat in montibus strazariis Thuringiæ, Hennebergiæ,
Hassiæ, a bitumine, quo perfusa est, nigra, atque in-
flammabilis, difficulter fundenda, marinarum plantarum
vestigia impressa sibi sæpe monstrans, crebro etiam inni-
dulans cuprum, rarius nativum quam calces aut mi-
neras, inter has frequentissime pyritaceam, sæpius pis-
cis facie indutam.

anonyma: 7. M. intus micans duriuscula coloris obscure ferrei. de Ser-
 viere & Vincent de Villas chem. Annal. 1784. 2. p. 287.
Habitat in Gallia prope S. Ambroix, polituram quodam-
modo admittens, & ad chalybem paramper scintillans,
præter paucillum terræ schistosæ sulphuris & quartzii,
 $\frac{2}{3}$ ferri, $\frac{7}{10}$ argillæ, & $\frac{50}{100}$ terræ calcariæ continens.

21. MAGNESIATA. Ex terra calcaria, pauca ma-
 gnesia nigra, aëre fixo &
 aqua constans.

Duriuscula, Lamellosa,
 sponte in grana secedens.
 Ad aërem sensim colorem
 superficiei mutans, tardius,
 & sæpe non nisi facta tri-
 turatione cum acidis effe-
 vesces.

In igne nigrescens.

granula- 1. M. subopaca in igne tranquilla diffiliens in fragmenta
 ris. indeterminata formæ communis.

Cronst. miner. 6. 9. C. 1. 1. 1.

Bergm. de min. ferr. alb. §. X. & de tab. ferrum. §. XVII. de Mörvaan nov. act. Divion. 1783. sem. 2. p. 9. &c.

Habitat passim in Suecia, prope Tunaberg, in Sudermannia, in parocia Uplandiæ Lena, etiam prope Brion in Burgundia, marmoris squamoso extrinsecus similis, ac ustione nigrescens, & $\frac{2}{3}$ ponderis sui amittens, & calcem præbens eximiam, arenæ parum ferentem & cemento pro pavimentis & ædificiorum paribus sub aqua positis cito indurando aptissimam.

flexuosa. 2. M. intus nidula scriptura cana inquinans in fragmenta indeterminata dissiliens, lamellis incurvis.

Karst. Lesk. Mineralkab. I. p. 274.

Hoffmann bergm. Journ. 1789. I. p. 191.

Habitat in Hercynia, Saxoniam e. gr. prope Camldorf, Scharfenberg, parasitica, ex rufescente vel cinereo alba.

spatosa. 3. M. intus nitidula scriptura cana inquinans in fragmenta rhomboidalia dissiliens, lamellis rectis.

Karst. Lesk. Mineralkab. I. p. 273. &c.

Hoffmann bergm. Journ. 1789. I. p. 189. &c.

a) formæ communis.

β) reniformis.

γ) forma crystallorum nitidarum sæpe exallium nunc spatularum nunc in series aggregatarum.

a. lentis.

a. communis.

b. ephippium curvatura referentis.

b. rhombi.

a. faciebus planis.

b. faciebus convexis.

c. pyramidis hexaëdræ simplicis acuminata.

a. plenæ.

b. intus cavæ.

Habitat in Hercyniæ, Saxoniam fodinis nunc diaphana, nunc subopaca, rarius opaca, coloris ex cinereo, rubello aut flavescente albi, isabelini, rosei, carnei vel ex fuscescente rubri in superficie sæpe diversi ex flavescente cinerei, vel ex flavescente aut nigricante fusci, non raro cum mitoris metallici specie conjuncti, minore magnesiæ nigrae portione, & plenaria fere ferri inopia a ferro spatioso distans.

22. GYPSUM. Ex terra calcaria & vitrioli acido constans.

Leve, mollissimum, frigidiusculum.

Cum aqua forti ut plurimum non effervescens, igne difficilime liquandum, leniori in pulverem transiens, qui cum aqua non ebullit, sed cum ea in pastam subactus ad aërem induratur & distenditur.

terrenum. 1. G. pulverulentum niveum.

Charpent. miner. Geogr. Churf. p. 334.

Syst. nat. XII. 3. p. 207. n. 6. Calx (Gur) fixa impalpabilis farinosa.

Waller. Syst. miner. I. p. 34. Gypsum terrestris farinaceum.

Cronst. miner. §. 14. Terra gypsea pulverulenta.

Baum. miner. I. p. 145. Nihil album fossile nativum spurium.

Habitat v. g. in Saxonia in fissuris & ad radicem montium & ruptum gypsearum, nunc aquæ interventu fere fluida, nunc sicca, & farinam externa facie mentiens; β) in Sueciæ paludibus.

arenaceum. 2. G. granulis subdiaphanis albis segregatis.

Syst. nat. XII. 3. p. 208. n. 7. Calx (alabastrina) fixa pulvereo granulata subæqualis subdiaphana.

Schreb. lith. 144. Arena gypsea.

Habitat in Thuringia, arenam facie externa referens, ex alabaastro fatiscente natum.

Alabastrum. 3. G. densum macrum parum nitens in fragmenta indeterminata diffiliens formæ communis polituram admitens.

Syst. nat. I. p. 152. n. 11. Marmor fixum particulis arenaceis micantibus.

Syst. nat. XII. 3. p. 45. n. 3. Gypsum particulis impalpabilibus, diaphanum.

Waller. min. p. 51. & Syst. miner. I. p. 154. n. 1. Gypsum particulis minimis punctis nitens, polituram admittens.

Vog. miner. 119. Alabastrum.

Carth. miner. 24. Gypsus informis subtilis nitorem assumens.

Cronst. miner. §. 15. A. Terra gypsea indurata solida, particulis impalpabilibus.

β) *Syst. nat.* XII. 3. p. 184. n. 5. Stalactites (Grignardus) gypseus solidus.

Cronst. miner. §. 20. I. Stalactites gypseus, particulis impalpabilibus.

Habitat in Persiæ, Hetruriæ, Siciliæ, Hispaniæ, Galliæ, Helvetiæ, Sueviæ, Austriæ, Franconiæ, terræ Waldeccensis, Angliæ (Derby) *montibus strasariis, in vicinia fontium salforum & salis gemmæ non infrequens, ad radicem montium Hercynicorum, in Thuringia, Sibiria integros montes vel ampla saltem eorum strata constituens, rarius semipellucidum vel subopacum, ut plurimum diaphanum, niveum ochroleucum, canum, infumatum, ex flavescente cinereum, melleum, carneum, rarius fuscum virescens aut nigricans, maculis, venis, striis aut faciiis undulatis vel rectis, pæduris arbuscularum & mapparum geographicarum varium, sæpius stalactitæ in morem natum, statuis urnis, ædificiorum partibus nobilioribus internis inserviens.*

fibrosum. 4. G. macrum fragile fibrosum in festucas longas diffiliens formæ communis.

Syst. nat. I. p. 152. n. 10. Marmor fixum, filamentis perpendicularibus parallelis.

Syst. nat. XII. 3. p. 47. n. 1. Stirium (gypseum) pellucidum fixum fibrosum.

Baum. min. I. p. 204. Inolithus.

Carth. min. 18. Inolithus, fragmentis indeterminatis.

Cronst. min. §. 17. Gypsum fibrosum.

Wall. miner. 49. & *Syst. miner.* I. Gypsum filamentis parallelis compositum.

Wols. min. 18. Spatum gypseum fibrosum.

β) Stirium (alabastrinum) pellucidissimum fixum coadunatum. *Syst. nat.* XII. 3. p. 47. n. 3.

Waller. miner. I. p. 160. n. 6. Gypsum solidum pellucidum fibrosum.

γ) Stirium (basaltinum) obscurum fixum, ramentis decussatis. *Syst. nat.* XII. 3. p. 47. n. 4.

Habitat, raro integros montes constituens, in Scaniæ fodinis aluminaribus, in Oelandia, Westrogothia, Livopia, Curonia, Thuringia, Franconia, Suecia, Sina e. c. β) in Hispania & monte Jura Helvetiæ, γ) in Nericiâ Sueciæ, fibris frequentius flexuosis, quam

TERRÆ CALCARIÆ. Gypsum.

redis, parallelis, quam γ) sparsis, fascicularis aut stellatis, frequentius unicolor, quam striatum, album & rufescens, quam cinereum carneum aut mellem, ustione semper album, diaphanum, rarius semipellucidum, congeneribus purus hinc modulis, in quos metalla effunduntur, præprimis aptum!

schistoso-
sum. 5. G. macrum in fragmenta indeterminata diffiliens fibrofoliellosum, fibris brevibus lamellas perpendiculariter fecantibus.

Waller. Syst. miner. I. p. 161. n. 7. c. Gypsum striatum, fibris magis confuse & quasi in lamellas congestis.

Habitat in Thuringia, Wirtembergia, album.

radiatum. 6. G. macrum parallele radiatum in fragmenta indeterminata diffiliens.

Karst. Lesk. mineralkab. I. p. 288.

Habitat, radiis nunc angustioribus nunc latioribus, prope Coburgum & in Comitatu Mansfeldensi.

usuale. 7. G. macrum lamellosum, lamellis ut plurimum sphericis, in fragmenta indeterminata diffiliens.

α) intus nitens.

Syst. nat. I. p. 152. n. 9. Marmor fixum, particulis difformibus.

Syst. nat. XII. 3. p. 45. n. 2. Gypsum, particulis arenaceis micantibus.

Vogel. miner. p. 118. Gypsum.

Cronst. miner. §. 16. Gypsum, particulis micaceis.

Waller. miner. p. 57. Gypsum, particulis parallele pipedis & globosis concretum.

Waller. Syst. miner. I. p. 157. Gypsum, particulis arenaceis micantibus.

β) intus inconspicuum.

Syst. nat. XII. 3. p. 45. n. 1. Gypsum (argillosum) particulis argilliformibus opacis.

Mus. Tessin. 14. n. 12. Marmor fixum lamellatum, particulis spatosis.

Carth. min. 24. Gypsum informis rudis nitorem non assumens.

Wolt. miner. 18. Gypsum colore ingrato.

Waller. Syst. miner. I. p. 156. n. 2. Gypsum, particulis minimis indistinctis, facie terrea.

Habitat in Norwegiæ, Livoniæ, Poloniæ, Silesiæ, Marchiæ, Saxonix, Thuringiæ, Hercyniæ, Luneburgi, Angliæ, Hispaniæ Galliæ, Sueviæ montibus stratiis, integros interdum montes aut strata eorum præcipua constituens, frequens circa thermas & fontes salfos, boraciæ, rarior metallorum matrix, aut corporum larvatorum granis, in quæ sponte secedit nunc majoribus, nunc minoribus, adeo laxè interdum cohærentibus, ut mollis arenarii instar leni linter digito tritu divelli queant, diaphanum, rarius semipellucidum, ut plurimum inauratum, vel ex flavescente aut nigricante cinereum, canum, ochroleucum aut carneum rarius nelleum, ab aqua transtillante interdum adeo erodum ut fistulas referat, ustum cæmento, statuis, modulis, in quos metalla effunduntur, aliis usibus inserviens.

lamellare. 8. *G. nitens in frusta indeterminata diffiliens formæ communis lamellosum, lamellis incurvis.*

Waller. Syst. miner. I. p. 158. n. 4. Gypsum lamellare, lamellis inordinatis.

Habitat in Thuringia, Wirtembergia, Hispania, nunc diaphanum, nunc opacum, infumatum, album vel flavescens.

speculare. 9. *G. pellucidum album nitens formæ communis in fragmenta romboidalia specularia diffiliens lamellosum, lamellis rectis.*

Waller. Syst. miner. I. p. 159. n. 5. Gypsum lamellare pellucidum, lamellis rhomboidalibus.

Cronst. miner. §. 18. I. A Spatum gypseum diaphanum.

Mus. Tessin. 14. Marmor indicum fixum, particulis impalpabilibus pelucidis.

Wog. min. p. 159. Glacies Mariæ.

Carth. min. 12. Spatum informe molle, lamellis parallelis æqualibus.

Habitat parasiticum in montibus stratiis, rarissime in simplicibus, crebro in vicinia fontium salforum & in salifodinis frequentior paulo minerarum matrix, quam reliquæ species, aqua parumper solubile, ustione pelluciditatem exuens, tum cæmento, pigmentis a pastel cognominatis, depurando argento, subuillioribus imaginibus & formis inserviens, interdum in grana majora, rarius in bacillos aut crustas secedens, bracteis tenuioribus polisper tinnitantibus, & tenuissimis in quas divelli potest subflexilibus, album.

glaciale. 10. G. pellucidum album nitens formæ communis in fragmenta cuneiformia diffiliens lamellosum, lamellis rectis parallelis.

Syst. nat. I. p. 162. *Mus. Tess.* 24. n. 3. Selenites spatoso-gypseus cuneiformis.

Syst. nat. XII. 3. p. 90. n. 8. Natrum lapidosum gypseo-spatosum fufiforme pellucidum.

Cronst. miner. §. 19. n. 1. A. Gypsum crystallifatum cuneiforme.

Habitat eum speculari, cui proxime affine, an vere distinctum?

Selenites. II. G. pellucidum nitens rhombum lamellosum, lamellis rectis parallelis, in fragmenta rhomboidalia diffiliens. Fig. 17.

Syst. nat. I. p. 162. n. 1. t. 18. f. 3. *Mus. Tessin.* 24. n. 1. Selenites spatoso-gypseus rhombeus.

Syst. nat. XII. 3. p. 91. n. 9. Natrum lapidosum gypseo-spatosum decaëdram rhombeum.

Amœn. acad. I. p. 475. t. 12. f. 3. Crystallus gypsea solitaria rhombea hyalina diaphana.

It. oel. 79. scan. 121. Sal petrificum.

Del. pharm. 46. *Aldrov. mus.* 678. *Worm. mus.* 56. *Mus. angl.* t. 21. f. 56. *Rumpf. mus.* t. 52. f. 1. 12. Selenites.

Waller. miner. p. 46. n. 1. t. 1. f. 3. *Syst. miner.* I. p. 163. n. 9. a. t. 1. f. 14. Gypsum crystallifatum figura rhomboidali.

Habitat eum glaciale & speculari, etiam inter Scania schistum aluminarem, crystallis nunc majoribus, nunc minoribus se decussantibus, aut lateraliter inter se connatis, sparsim fasciculatim, stellatim aggregatis, ut plurimum album variis flavum.

resullare. 12. G. pellucidum album nitens lamellosum, lamellis rectis, in fragmenta rhomboidalia diffiliens cubicum.

α) angulis duobus truncatis. Fig. 29.

Syst. nat. XII. 3. p. 91. n. 10. Natrum (pyritiforme) lapidosum spatosum regulare dodecaëdram.

β) angulis quatuor truncatis. Fig. 16.

Syst. nat. XII. 3. p. 91. n. 9. β) Natrum angulis truncatis 14edrum.

Habitat in Germania, α) trapeziis 10. minoribus, & pentagonis 2. majoribus, β) trapeziis 8, rhombis 4, quadratis 2 constans.

- tetraë- 13. G. pellucidum album nitens tetraëdro prismaticum in frag-
drum. menta rhomboidalia diffiliens lamellosum, lamellis rectis.
Gerhard Beytr. 7 Mineralr. I. p. 272. Spatum columnare.
Habitat capillaris in Marchia prope Freyenwalde.
- prismati- 14. G. pellucidum album nitens hexaëdro - prismaticum in
cum. fragmenta rhomboidalia diffiliens lamellosum, lamel-
lis rectis.
- α) prismatibus truncatis.
- β) faciebus terminalibus in aciem terminatis. Fig. 15.
Syst. nat. XII. 3. p. 90. n. 7. Natrum (flexile) lapidosum
gypseo-spatofum decaëdram prismaticum flexile, par-
ticulis spatosis oppositis.
Syst. nat. I. p. 24. n. 2. β. Mus. Teyssn. 24. n. 2. Selenites
spatoso - gypseus prismaticus.
Amoen. acad. I. p. 476. n. 2. Crystallus selenitica gyp-
sea subsolitaria prismatica hyalina subdiaphana.
- γ) faciebus terminalibus pyramide triedra terminatis.
Syst. nat. XII. 3. p. 87. n. 9. Nizrum (basaltinum) gyp-
seum opacum dodecaëdram, prismate compresso he-
xaëdro pyramide triedra.
- δ) faciebus terminalibus pyramide tetraëdra terminatis.
Karst. Lesk. Mineralkab. I. p. 291.
*Habitat cum glaciali & speculari, α) v. g. prope Freyen-
walde in Marchia, & in Austria ad salines Aussea
β) in Helvetia, Hercynia, Thuringia, Saxonia, Mar-
chia, γ) in montibus Suecicis Nericæ, δ) in Thuringia,
Lusatia, crystallis interdum magnis ut plurimum medio-
cribus, etiam capillaribus sæpe duabas faciebus gla-
bris, reliquis prismatis longitudinaliter striatis nonnun-
quam geminis aut stellatim aggregatis.*
- pyramida- 15. G. album nitens pellucidum in fragmenta rhomboidalia
le. diffiliens triedro - pyramidale lamellosum, lamellis
rectis.
v. Born ind. fossil. 2. p. 85.
*Habitat in canalibus, per quos aqua salsa salinarum
Austriæ superioris ducitur.*
- lenticu- 16. G. album nitens pellucidum in fragmenta rhomboidalia
lare. diffiliens lenticulare lamellosum, lamellis rectis.
Karst. Lesk. Mineralkab. I. p. 292.
- β) *Syst. nat. XII. 3. p. 93. n. 14.* Natrum (embryonatum)
lapidosum, squamis ligulatis subimbricatis canalicu-
latis opacis.

- Musc. Tassin.* 46. Pyrites (embryo) crystallifatus triquetris squamoso-imbricatus.
Habitat prope Sangershausen, Thuringiæ, nunc solitarium, nunc parallele aut in hemisphæria aggregatum & concretum.
- globo- 17. *G. macrum* in fragmenta indeterminata diffiliens globosum.
v. Born. ind. foss. 1. p. 16. 17. 2. p. 86.
Habitat in Hungaria prope Balobania & Schemnitz, rarius fuscum quam album, opacum quam diaphanum, globis jam solidis jam inanibus, nunc vacuis nunc gypso crystallino refertis.
- filati- 18. *G. ex aqua præcipitatum macrum lamellosum, lamellis rectis, in fragmenta indeterminata diffiliens, fragmentis in quæ sponte fecedit corticosis.*
Syst. nat. XII. 3. p. 184. n. 6. Stalactites (ambiguus) gypseo-spatosus solidus.
Cronst. miner. §. 20. 2. Stalactites gypseus, textura spatosa.
- α) formæ communis.
 β) formæ conicæ.
 γ) formæ ramosæ, Leckstein.
 δ) formæ undulatæ, Schriftstein, Bandstein.
 ε) formæ vermiculatæ, Kræstein, Kragenstein.
Habitat album, griseum, rarius flavum α) in Dalecarlia Sueciæ, β) in Sicilia, γ) in salinarum plurimarum partibus ex ramusculis arborum compaginatis, per quos aqua salsa stillat, δ) & ε) in salifodinis Galliciæ.

23. HEPATICUS. Ex terra calcaria, etiam ponderosa, vitrioli acido & phlogisto constans.

Mollis, lamellosus, formæ communis, sponte aut frictione prægressa hepar sulphuris olens, cum acidis non effervescent.

Igni leniori in pulverem abiens, qui cum aqua in pastum subactus ad aërem induratur.

Solidus. 1. H. densus in fragmenta indeterminata diffiliens polituram admittens.

Gerb. Beytr. 7. Mineralr. 1. p. 281.

Habitat in comitatu Mansfeld.

Squamosus. 2. H. opacus intus micans lamellis minimis convexis sparsis in fragmenta indeterminata diffiliens.

Syst. nat. XII. 3. p. 112. n. 10. Bitumen (hepaticum) gypseum fœtidum amorphum.

Cronst. miner. §. 24. Terra calcarea phlogisto & acido vitrioli mixta.

Waller. Syst. miner. 1. p. 165. n. 10. Gypsum textura irregulari, facie spathalea, frictione fœtidum.

Habitat nigricans, fuscus, flavescens, aut ex flavescente albus in Norwegia (Kungsberg.) Scania (Andrarum,) Thuringia, Bohemia, soli gemmæ non raro vicinus, ampla & profunda strata interium constituens, nonnunquam strata marga bituminosa cuprifera tegentia.

Spatosus. 3. H. nitens diaphanus infumatus in fragmenta rhomboidalia diffiliens lamellosus, lamellis rectis.

Habitat cum præcedentibus parasiticus in comitatu Mansfeld.

24. LAZURUS. Ex terra calcaria, cujus exigua pars vitrioli acido nupta, ferri & paucissima argenti calce constans.

Opacus, duriusculus, cæruleus, densus, intus inconspicuus, in fragmenta indeterminata diffiliens, tritum pulverem album exhibens.

Ab acidis insulatis nec colorem mutans nec effervescens, igne facile in vitrum spumidum albiens.

orientalis. 1. LAZURUS.

Syst. nat. I. p. 176. n. 6. Cuprum (Lazuli) cæruleum.

Syst. nat. XII. 3. p. 145. n. 12. Cuprum (Lazuli) cæruleum scintillans. ♂, ♀.

Cronst. miner. §. 109. I. B. Zeolites particulis impalpabilibus argento & ferro mistus.

Waller. miner. p. 91. Jaspis colore cæruleo & alio mixto, cuprifer.

Waller. Syst. miner. I. p. 312. n. 3. Zeolites particulis subtilissimis, colore albo & cæruleo, argentum continens.

Habitat in Sibiria meridionali, Bucharia, Sina septentrionali, regno Tibetano, Persia, Natolia, pretiosus, polituram marmoris admittens, læviusculus, punctis, glandulis, venis spati effervescentis albi, quartzæ albi & pyritæ durorum varius, diu in acidis morando colorem exuens, vitrioli acido bullitante totus solvendus, vasis & ornamentis pretiosis & pigmento egregio Ulramarini nomine celebri inserviens.

25. **FLUOR.** Ex terra calcaria & acido sui generis constans.

Subponderosus parasiticus, nunquam durus; ad aquæ bullientis æstum usque excalesfactus in tenebris lucens.

Cum acidis non effervesceus, sed mineralibus bullientibus totus solvendus & tum aërem acidum proprii odoris & indolis spirans.

Solus igne difficulter, una cum terra calcaria puriore facillime in vitrum tenuissimum liquandus.

pulveru- 1. Fl. albidâ inconspicua pulverulenta, partialis majoribus lentus. non cohærentibus.

Gr. v. Lemberg chem. Annal. 1787. 2. p. 441. Phosphorescende Erde.

Klaproth 1787. 1. p. 32. 1789. 1. p. 13.

Habitas in Hungariæ comitatu Mármoros medius inter quartzum venam & pedum efficiens.

compactus. 2. Fl. subdurus compactus, texture planæ, diaphanus fragilis

in fragmenta in determinata diuisiens, formæ communis.

Syst. nat. XII. 3. p. 99. n. 7. Muria (Chrysolampis) lapidosa subquartzosa aggregata sparsa fixa.

Waller. miner. p. 90. Spatum solidum plus minus pellucidum, particulis non distinguibilibus.

Waller. Syst. miner. 1. p. 172. n. 1. Fluor mineralis, particulis impalpabilibus, facie vitrea.

Cronst. miner. §. 98. Fluor, particulis impalpabilibus, figura indeterminata.

Habitat in Suecia (prope Yxlio) Hercynia (prope Stollberg & Strasberg, heic vena ad 2 usque orgyas alta) principatu Halberstadiensi, Bohemia, ex viridi canis;

In Turingia tamen prope Steinbach plures rupes (Flusberge) eminent, ex mero fluore constati. Voigt. min. n. bergm. Abb. 2. p. 61. Ponder. specificum = 3148 ad 3184, 1800.

ut tamen nunc proprius in viriscentem, nunc magis in albidum colorem inclinet, fragmentis, in quæ sponte secedit grana majora referentibus, aut corticosis, egregie cum reliquis speciebus & explorandis & quæ difficiliter liquantur, liquandis mineris, atque unacum gypso aut barytite corticivitreis vasis metallicis, superinducendo inferviens.

spatosus. 3. Fl. subdurus nitens fragilis formæ communis in fragmenta pyramidalia diffiliens lamellosus.

Syff. nat. I. p. 164. n. 5. Mus. Tessin. 36. n. 6. Muria lapidea phosphorans.

Syff. nat. XII. 3. p. 100. n. 8. Muria lapidosa spatosa aggregata sparsa fixa.

Waller. Syst. miner. I. p. 173. n. 2. Fluor mineralis, facie spatosa, particulis nitentibus.

Rinn. ad. Stockh. 1747. 168. Spatum lucens.

Baum. miner. I. p. 244. 262. Fluor spatofus.

Cronst. miner. §. 99. Fluor spatofus.

β) fragmentis, in quæ sponte secedit, grana minima referentibus.

Cronst. min. §. 100. γ. Fluor crystallifatus, figura spherica.

Waller. Syst. miner. I. p. 175. n. 3. Fluor mineralis granularis granulis crystallinis compositus.

Habitat in Norwegiæ, Sueciæ, Angliæ, Hispaniæ, Saxoniæ, Silesiæ, fodinis, prope Sulzbachle in Wirtembergia prope Brienz in Helvetia, albus, infumatus, viridis, caruleus violaceus, purpureus, roseus, melleus, aut vel arbuscularum imaginibus pictus, varius, semipellucidus aut diaphanus, in fragmenta triedra, rarius tetraëdra diffiliens polituram admittens, prægressa lenissima ustulatione elegantior, lamellis rarissime curvis, fragmenta, in quæ sponte secedit, grana majora aut minor, rarius bacillos, rarissime divergentes, referentibus.

tabularis. 4. Fl. tabulis rhombeis oblongis.

Storr. Alpenr. 2. p. 46.

Waller. Syst. min. I. p. 177. n. 4. d. Fluor crystallifatus lamellaris.

Habitat in Helvetia, Alsatia, Saxonia.

cubicus. 5. Fl. subpurus nitens lævis lamellosus fragilis in fragmenta pyramidalia diffiliens cubicus.

Cronst. miner. §. 100. Fluor crystallifatus cubicus.

*Wall. syst. min. I. p. 176. n. 4. ** Fluor crystallifatus rhomboidalis.

- α) cubis perfectis.
- β) cubi angulis truncatis.
- γ) cubi marginibus truncatis.
- δ) cubi angulis marginibusque truncatis.
- ε) cubi marginibus in aciem terminatis.
 - a) faciebus planis.
 - b) faciebus concavis.
- ζ) cubi marginibus pyramide triedra terminatis.

Hoffmann bergm. Journ. 1789. I. p. 229.

Ferber 3 Briefe p. 53.

Habitat in Suecia, Anglia (Derby & Northumbria,) Hispania, Gallia, Hercynia, Saxonia, Silesia, eadem colorum varietate quam spatofus, sæpe pellucidus, rarissime opacus, crystallis majoribus, minoribus, minimis, solidis, cavis, supra apertis, clausis, aquæ guttulam alia fossilia includentibus, plane vacuis, se includentibus, sic superimpositis, decussatim, latera-liter, inordinatim concretis, sparsim in renis vel globi imperfecti speciem aggregatis.

pyramidalis. 6. Fl. subdurus nitens lamellosus fragilis in fragmenta pyramidalia diffiliens.

- α) pyramide simplici.
 - a) inversa. *Werner von auesserl. Kennz. p. 172.*
 - b) recta.
 - a) triedra.
 - †) truncata. *Pini nouv. cryst. de feldsp. &c. Milan. 1779. 8.*
 - ††) faciebus sphaericis. *Gerh. Mineralf. p. 72.*
 - b) hexaëdra, faciebus sphaerico-concavis. *Werner von auesserl. Kennz. p. 176.*
- β) pyramide duplici.
 - tetraëdra. *Syst. nat. I. p. 165. n. 5. XII. 3. p. 102. n. 5. Alumen (spatofum) lapidosum calcario-spatofum diaphanum. Amoen. acad. I. p. 481. Crystallus aluminiformis spatofa imbricata obtusa. Cronst. miner. §. 100. δ. Fluor crystallifatus octaëdricus. Wall. syst. min. I. p. 176. n. 4. ♀. Fluor mineralis crystallifatus octaëdricus. Vog. miner. 164. Pseudo-amethystus, Pseudo-smaragdus.*

Habitat rarior in Nericia Sueciæ, Saxonia, Bohemia, in ducatu Milanensi, eadem colorum varietate confpicuus quam spathosus.

26. APATITES. Ex terra calcaria & phosphori acido constans.

Fragilis, duriusculus.

Aqua forti solubilis, prunis inspersus lucem virescentem in tenebris spargens, igne difficiliter liquandus.

- rupestris. 1. A. compactus opacus albidus.
Cronst. Journ. de phys. 1788. Aug. p. 248.
Habitat in Hispaniæ provincia Extremadura, integros colles & strata cum quartzæ stratis alterna constituens, in pago Logrosen ædificiorum materia princeps, fortiori igne in speciem encausti albi abiens.
- octaëdrus. 2. A. nitore pinguiusculus parasiticus in fragmenta indeterminata diffiliens semipellucidus texturam minute granulata transverse fractus lamellosam monstrans, tabulis octaëdris.
Karsten Schr. berl. Naturf. 9. p. 355.
Habitat in Saxonia prope Ehrenfriedersdorf.
- tabularis. 3. A. nitore pinguiusculus parasiticus in fragmenta indeterminata diffiliens semipellucidus texturam minute granulata, transverse autem fractus lamellosam monstrans, tabulis hexaëdris.
Karsten Schr. berl. Naturf. 9. p. 355.
Habitat in Saxonia prope Ehrenfriedersdorf.
- prismaticus. 4. A. nitore pinguiusculus parasiticus semipellucidus subponderosus in fragmenta indeterminata diffiliens texturam minutim granulata transverse autem fractus lamellosam monstrans, prismatibus hexaëdris.
Schnecker chem. Annal. 1785. I. p. 446.
Werner bergm. Journ. 1788. I. p. 76.
Klaproth bergm. Journ. 1788. I. p. 294. & chem. Annal. 1789. I. p. 10. 117.
Karsten Schr. berl. Naturf. 9. p. 355.

Habitat in Saxonia prope Ehrenfriedersdorf & Schneeberg, in Bohemia prope Kuttenberg & Schlackenwald, sæpe cum stanni mineris & fluore obvius, frequentius viridis, dilute violaceus, rubellus aut albus quam ochroleucus, cinereus, cæruleus aut caryophyllinus, igne colorem & pelluciditatem amittens, vix tamen liquandus, creberrime longitudinaliter striatus, crystallis parvis, nunc solitariis, nunc inordinatim coherentibus, prismatibus jam perfectis, jam alterutro vel utroque sine in pyramidem hexædram terminatis, nunc marginibus lateralibus in aciem terminatis, terminalibus autem una cum angulis truncatis, nunc marginibus lateralibus rotundatis ut cylindros mentiantur, ponderis specifi = 3218 : 1000.

columnaris. 5. A. nitore pinguiusculus parasiticus semipellucidus in fragmenta indeterminata diffiliens texturam minutim granulata transverse autem fractus lamellosam monstrans, prismatibus octaëdri.

Karsten Lesk. Mineralkab. I. p. 283.

Habitat in Saxoniz prope Schneeberg & Ehrenfriedersdorf.

triedrus. 6. A. nitore pinguiusculus parasiticus semipellucidus in fragmenta indeterminata diffiliens texturam minutim granulata transverse fractus lamellosam monstrans, prismatibus triedris.

Karsten Schr. berl. Naturf. 9: p. 355.

Habitat in Saxoniz prope Ehrenfriedersdorf.

27. BORACITES. Ex terra calcaria, majore magnesiæ albæ portione, multo sale sedativo, & paucula terra aluminari, silicea & ferri calce constans.

Durus, lamellosus, leviusculus, cubicus.

Cum acidis non effervescebat, igne primo decrepitans, fortiori in vitrum flavicans abiens.

cubicus.

I. BORACITES.

Westrumb chem. Annal. 1788. 1. p. 483. & Schr. berl. Naturf. 9. p. 13. Sedativspat.

Heyer chem. Annal. 1788. 2. p. 21. Sedativspat.

Lafius chem. Annal. 1787. 2. p. 333. Würfliche Quarzcrystalleh.

Habitat Luneburgi in gypso usuali nidulans, cubis ut plurimum solitariis, raro, nisi exiles sint, integris, frequentius angulis & marginibus truncatis, ita ut 26 facies præ se ferat degenerans cubus, angulis nunc omnibus in triangula, nunc 4 in triangula, 4 alterni in sexangulas facies abeuntibus, ita ut corpus ex faciebus 10 sexangulis, quarum 4 minores, 4 triangulis, & 12 parallelogrammīs constet, ut plurimum hyalinus, rarius cinereus, aut in violaceum vel thalassinum colorem vergens.

ORDO IV.

TERRÆ ARGILLACEÆ.

Ex terra aluminari potissimum compositæ.

28. ALUMINARIS. *Fere tota ex terra aluminari constans.*

Macra, levis, inconspicua, terrea, linguæ parumper adhærens, inquinans.

Aqua forti fere tota solubilis, igne se contrahens & indurescens, fortiori, quo candet, lucem spargens.

nativa.

I. ALUMINARIS. Schreber *Naturf.* 15. p. 209.

Habitat reniformis vel botryoides in Silesiæ principatu Munsterberg, in Britannia, Longobardia & præsertim Halæ Saxonum in horto pædagogii, heic innidulantibus quartzæ granis & gypsi crystallis paulisper impura, mollissima, alba, in fragmenta indeterminata diffiliens.

29. ARGILLA. Ex terra aluminari & silicea, ut plurimum etiam ferri calce & phlogisto constans.

Opaca, inconspicua, formæ communis, attactu blanda, terrea, leviuscula, mollis, aquam & oleum imbibens & retinens, utroque emollitu, priori plastica, & odorem sibi proprium spirans.

Cum aqua forti non effervescent, igne se contrahens & indurescens.

porcellana. 1. A. macra alba friabilis linguæ perparum adhærens utione albâ & fortissimo in porcellanam abiens.

Cronst. miner. 6. 78. A. Terra porcellanea.

Waller. syst. miner. I. p. 51. n. 9. Argilla apyra macra pura.

Carth. miner. 5. Argilla rudis pura igne indurescens.

e) coagmentata.

Syst. nat. XII. 3. p. 200. n. 1. Argilla (apyra) apyra albida.

Wall. min. 19. Argilla apyra.

β) pulverulenta.

Wall. miner. 23. Marga porcellana.

Vogel miner. 33. Argilla porcellana.

a) micæ particulis immistis.

Syst. nat. XII. 3. p. 200. n. 3. Argilla (porcellana) albida subfarinacea, atomis nitidis.

Habitat rarior per strata in Japonia, Sina, Sibiria (e. g. prope Arszamas,) Hungaria (prope Felsobanya & Schemniz,) in Italia (prope Berganum, Tretto, Baudisse,) in Galliæ provinciis, Forez, Burgundia, Campania, Alvernia, Britannia, Normannia, Piccardia, Hannonia, Flandria, Belgio foederato (prope Maftricht,) Daniæ insula Bornholm, in Suecia, possimum in Scania, in Silesia (prope Gieren,) in Bohemia (e. gr. prope Gaden,) in Saxonia (prope Aue, Elterlein & Seidliz,) in circulo Salica prope Guemriz, ad montem rheno inferiori confinem Drachenfels in Franconia (prope Kizingen & Norimbergam,) Wirtembergia (prope Hornberg,) in Passa-

via, *prope Hallein Salisburgi, prope Vorderberg Stiria & prope Viennam, sæpissime ex feldspato fatiscente nata, vasis porcellanis inseruiens in Japonia forma radice arboris reperta.*

Leucargilla. 2. A. mollissima tactu pinguis lingua adhærens tritura nitens ustione primum nigricans tum expallescens, apyra.

Syst. nat. I. p. 207. n. 2. Argilla nivea hinc inde incarnata.

Syst. nat. XII. 3. p. 200. n. 2. Argilla apyra lubrica.

Carth. miner. 6. Argilla subtilis igne indurescens & pallescens.

Cronst. min. 6. 79. Terra porcellanea phlogisto aliisque heterogeneis minima portione mista.

Vogel miner. 32. Leucargilla Plinii f. Argilla fistularis.

Wall. min. 24. Marga argillacea pinguedinem imbibens calore indurabilis.

Wall. syst. min. I. p. 53. n. 10. Argilla apyra pinguis lubrica.

Habitat paulo frequentior in Scania (prope Bofferup,) Belgio (prope Maastricht,) Gallia (prope Montmartre,) Coloniaensi terra (ad lacum Lach,) Hassia (prope Almerode,) Saxonia (prope Mehren & Wiesenthal,) cinerea, nigricans, nigra, violacea, carnea, ochracea, maculis, venis, striis variegata, quartæ pyritæ frustra immixtis sæpe impura, in fragmenta indeterminata interdum convexa diffiliens, fistulis tabaci, vasis, furnis, furnorumque partibus violentiam ignis experturis, vasis figulinis nobilioribus egregie inseruiens.

Lithomarga. 3. A. friabilis tactu pinguis micans squamosa.

Syst. nat. I. p. 204. Marga argillacea albida.

Syst. nat. XII. 3. p. 51. n. 1. Talcum subfriabile album subsquamosum.

Vogel miner. 11. Argilla subtilis indurata ex fissuris petrarum, &c. p. 37. Medulla faxorum.

β) *Syst. nat. XII. 3. p. 51. n. 1.* Talcum (viridans) subfriabile viride inquinans.

γ) *Schüz nov. act. Ac. Cas. Nat. Curios. Vol. III. app.* Terra miraculosa Saxonie.

δ) *v. Trebra chem. Ann. 1784. I. p. 327.* Phosphorefcirendes Steinmark.

Brückmann chem. Annal. 1783. I. p. 449.

Habitat in aliis lapidibus ridulans nunc pulverulenta, nunc coagmentata, posteriori in casu linguæ adhærens.

& tritura nitens, nonnunquam in fragmenta convexæ diffiliens, pennæ acie trita (δ) in tenebris scintillas lucidas spargens, & igne paulisper indurata (γ) polituram admittens, ut plurimum ochroleuca, alias ex cinerascens vel rufescens alba, margaritacea, lavedulacea, violacea, carnea, ex fuscescente rubra, aut ex rubello fusca, hepatica, ochracea, (β) viridis, unicolor aut maculosa, venosa vel striata.

- fullonica. 4. A. pinguis tritura nitens lamellosa in aqua in pulverem dilabens in aëre fatiscens, igne fortiori in vitrum lacteum abiens.
Wall. syst. min. 1. p. 48. n. 7. Argilla vitrescens parum indurata, particulis impalpabilibus, exsiccatione lamellaris vel rhomboidalis.
Carth. min. p. 8. n. 2. Smectis subtilis cum acidis non effervescens.
Lehm mineral. p. 28. Smectis.
De Costa foss. p. 69. n. 1. Marga viridi-fusca, Terra fullonica vulgo dicta.
Habitat in Anglia, Suecia, Saxonia, Lusatia nunc fusca, nunc cinerea, nunc ex virescente alba, nunc viridis, nunc carnea, terræ calcariæ circiter $\frac{1}{10}$, & totidem calcis ferreæ continens. An distincta hujus generis species? Fullonia usu celeberrima, oleum avidissime imbibens.
- crustacea. 5. A. pinguis lamellosa in aqua in frusta dilabens & agitatione spumans igne fortiori in vitrum spumidum abiens.
Syst. nat. XII. 3. p. 201. n. 7. Argilla (fullonica) fissilis friabilis lubrica in aqua spumans.
Schreb. lithol. 132. Argilla fissilis.
Wolt. min. 11. Argilla subtilis pinguis in aqua cito liquefcens.
Waller. min. p. 26. Argilla fullonum saponacea lamellosa.
Wall. syst. min. 1. p. 10. n. 6. Argilla vitrescens saponacea exsiccatione crustacea.
Cronst. §. 85. A. . Lithomarga.
Habitat in Sueciæ monte Osmund, cinerea.
- lemnia 6. A. pinguis attritu nitens linguæ parum adhærens mollißima leviuscula texturæ conchacæ.
Syst. nat. XII. 3. p. 201. n. 6. Argilla incarnata, fracturis glaberrimis.
Cronst. min. §. 85. B. Lithomarga, Terra lemnia.

Wall. syst. min. I. p. 11. n. 6. C. Argilla crustacea incarnata.

Dal. pharmac. 20. n. 2. Terra lemnia.

da Costa fossil. 14. Terra lemnia rubra.

Habitat in Lemno, Silesia, magnesiæ quoque, terram calcariam & ferri calcem continens, in aqua cum strepitu in frustra diffiliens, rarius dilute carnea quam obscure isabellina aut dilute hepatica, interdum maculis aut arbuscularum imaginibus nigris varia, olim Medicis usitata.

Sapo. 7. A. pinguis leuiuscula mollissima tritura nitens linguæ adhærens ex fuscescente nigra.

Werner apud Cronst. min. §. 84. Bergseife.

Habitat in Polonia prope Olkutsch, textura terræ.

communis. 8. A. mollissima pinguis linguæ adhærens plastica paulisper inquinans texture terræ igne rubescens fortiori in vitrum virescens abiens.

Cronst. §. 90. A. Argilla communis.

Wolt. min. 11. Argilla rudis fabulo destituta.

a) Syst. nat. I. p. 207. n. 4. Argilla cærulefcens.

Syst. nat. XII. 3. p. 202. n. 9. Argilla (communis) humido cærulefcens ustione rufescens.

Wall. min. 16. Argilla vitrescens rudis.

Wall. syst. min. I. p. 40. n. 1. Argilla vitrescens rudis, rimis sub exsiccatione inordinatis.

Vogel miner. 28. Argilla vulgaris.

β) Syst. nat. I. p. 207. n. 3. XII. 3. p. 202. n. 10. Argilla (figulina) siccitate rupturis subtessellata.

Wall. min. 17. Argilla tessulata figulina.

Waller. syst. min. I. p. 44. n. 3. Argilla vitrescens exsiccata tessularis.

Lehmann min. 16. Marga.

γ) Syst. nat. XII. 3. p. 202. n. 11. it. wgoth. 251. 267. Argilla incarnata.

δ) Vogel min. 31. Linus. Terra lateritia.

Habitat per omnem terrarum orbem, ampla sæpius & alta, parum ceterum a superficie distans strata constituens, vegetabilium vestigia impressa præ se ferens, rimis innumeris crebè fissa, ex cærulefcente vel flavescente cinerea, infumata, obscure cærulefcens, rarius viridis aut carnea, nunc minore, nunc (δ) majore terræ silicæ copia prægnans, vulgatissima vasorum figulinorum & laterum materies, plurima ex fatiscenibus durioribus nata.

- indurata.** 9. A. mollis pinguiscula linguæ parum adhærens in aqua dilabens & emollienda.
Wall. syst. min. I. p. 62. Argilla ætæ cohærens lapidea, & p. 380. n. 1. Steatites argillaceis particulis arcte coherentibus durus.
- β) *Wall. syst. min. I. p. 10. n. 5* Argilla vitrescens, exsiccata granularis.
Habitat per omnem terrarum orbem, leuiuscula, ex flavescente, cærulescente aut virescente cinerea, & rufescente, fusca, sordide rosea aut viridis, aut maculis rotundatis varia, texturæ terreæ, ut tamen nunc plana magis sit, nunc ad festucas propius accedat, rarius ad schistum, interdum adeo dura, ut lapidis loco ædificiis inserviat.
- fissilis.** 10. A. mollissima submacra linguæ parum adhærens texturæ schistosæ in fragmenta discoidea dissiliens.
Syst. nat. XII. 3. p. 38. n. 7. Schistus (argillaceus) scriptura cinerea friabilis cinereus.
Waller. syst. miner. I. p. 45. n. 4. Argilla vitrescens, exsiccata fissilis.
Habitat ubique terrarum e. g. in Suecia, Saxonia, circulo Salico, strata ampla constituens, lihanthraci creberrime vicina, cujus etiam bitumine perfusa, eoque denigrata, alias cinerea, rarius cærulea, ex cæruleo aut rubro flavicans, aut fusca, interdum micans, vegetabilium, præsertim florum vestigia impressa, sæpe monstrans aqua emollienda.
- sterilis.** 11. A. submacra lamellosa siccata alba igne rufescens parum indurescens paulo fortiori liquanda.
Syst. nat. XII. 3. p. 203. n. 14. Argilla mixta subfissilis glareosa.
Cronst. miner. §. 90. A. E. Argilla Bjorklera.
Waller. syst. min. I. p. 45. n. 4. a. Argilla fissilis alba.
Habitat in Sueciæ, præcipue Sudermanniæ, campis sterilissimis, solis fere betulis favens; integra strata cum arenâ stratis alterna constituens.
- bullosa.** 12. A. pinguis mollis tritura nitens linguæ parum adhærens plastica cinerea igne rubescens & bullosa.
Habitat in Transilvania.
- Bolus.** 13. A. pinguis attritu nitens ore liquefcens aqua difficilijus emollienda & minus tenax texturæ conchacæ, igne rubescens & facilius liquanda.

Syst. nat. I. p. 207. XII. 3. p. 203. n. 13. *Muf. Tef.*
110. *Schreb. lith.* 136. Argilla ore liquefcens.

Carth. min. 6. Argilla subtilis, aqua in maffam un-
tuofam diffolubilis.

Wolt. min. 11. Argilla subtilis pinguis.

Wall. min. 13. n. 6. Argilla pinguis.

Wall. fyft. min. 1. p. 49. n. 8. Argilla vitrefcens subti-
liffima pinguis exficcatione folida.

Cronft. min. §. 86. *Vogel. min.* p. 36. Bolus.

β) Terra lufitanica odorata e regione Eftremos.

*Habitat in Italia, Gallia, Germania, Armenia, sæpe
ex fatifcentibus lavis nata, ut plurimum obscure rubra
aut fufca, interdum flava, carnea aut cinerea, va-
rietate innumera, prope Idriam Carniolæ cinnabari,
prope Kapnick Hungariæ argento fæta. Olim Me-
dicorum usu celebris. V. Ludwig de terris.*

finenfis. 14. A. submacra rufa punctis maculisque ochraceis varia,
aqua emollienda.

Syst. nat. XII. 3. p. 207. n. 4. Argilla flavescens,
punctis maculisque ferreo-ochraceis.

Cronft. min. §. 84. A. Terra porcellana marte mixta.

*Habitat in Gallia (prope Montmartre,) in Sinæ colli-
bus, hec goffypii, oryxæ, indigoferæ solum consti-
tuens, lateribus infra aquam adhibendis egregie
inferviens.*

Rubrica. 15. A. mollis inquinans linguæ adhærens rubra fragilis
aqua vix emollienda textura terreæ.

Syst. nat. I. p. 204. n. 2. Marga ochracea rubra.

Syst. nat. XII. 3. p. 51. n. 3. Talcum subfiffile rubrum
inquinans.

Carth. min. 73. Ferrum terreftre durum manus in-
quinans.

Coft. foff. 88. Creta rubra.

Cronft. min. §. 86. 1. β. 3. Bolus rubra durior.

Wall. min. 266. Ochra rubra cretæcea.

Wall. fyft. min. 2. p. 260. n. 22. c. Ochra ferri rubra
cretæcea folida.

Dal pharmac. 23. n. 5. Rubrica fabrilis.

Vogel min. 178. Rubrica.

Habitat in Sibiria (ad fluvios Baunt & Jefeanska,) Dalecarliâ, Haffia (prope Thalitter,) Bohemia, Lufatia, Gallia, frequens minerarum ferri, quo ipsa abundat, comes.

- lutea.** 16. *A. mollissima inquinans lutea ochracea.*
Hoffmann; bergm. Journ. 1788. 2. p. 521. Gelbe Erde.
Habitat in Lusatia superiore prope Wehrau.
- viridis.** 17. *A. pinguiscula mollis compacta viridis igne intumescens primo nigrescens post in colorem rubrum denique flavum transiens.*
Syst. nat. XII. 3. p. 203. n. 13. 2. Boins viridis.
Cronst. miner. §. 86. 1. V. Terra verde.
Habitat, sæpius intra amygdalisen, in monte Veronensi Baldo, Suecia, Normannia (prope Pontaudemer,) Saxonia (prope Planiz) & Bohemia (prope Besniz, Wischockzan & Brammy,) pigmentum in aëre constant exhibens.
- Tripolitana.** 18. *A. macra subscabra mollis leviscula linguæ adhærens difficulter liquanda attrita ad metallum metallicum nitorem assumens.*
Syst. nat. XII. 3. p. 202. n. 8. Argilla scabra nitidula flavescens inquinans.
Wolt. min. 11. Argilla subtilis macra.
Cronst. min. §. 89. Terra tripolitana.
Vog. min. 38. Carth. min. 8. Tripela.
Wall. min. 33. Glarea indurata cohærens aspera.
Wall. syst. miner. 1. p. 91. n. 1. Tripela solida.
Habitat in insula maris australis Tanna, regno Tunetano & Neapolitano, ruffico (ad flavium Uda,) prope Fedotiewa & Casimova, in Suecia (prope Snaflanda,) in Flandria (prope Oudenarda,) Bohemia, Austria (prope Crems,) Bavaria (prope Ditsfurt,) Wirtembergia (prope Calw,) Franconia (prope Schillingsfürst,) Saxonia (prope Potschappel & Naumburg,) Westphalico circulo (prope Fürstemberg & Duisburg,) & in Hassia (prope Grünberg & Darmstadt,) etiam prope Francofurtum ad Moenum, in montibus stratiis, non raro una cum sulphure aut foliorum impressis vestigiis condecorata, strata constituens aut rimas explens, frequentius isabellina, dilute ochracea aut ex flavescente cinerea quam alba, aut alii coloribus tinâ, texturæ terreæ, lapidibus durioribus & metallis poliendis, modulis etiam, in quos vitra nobiliora & metalla effunduntur, egregie inserviens.
- tumescens.** 19. *A. igne rufescens sicca spongiosa aquam cum intumescencia avidissime imbibens & pertinacissime retinens.*
Syst. nat. 1. p. 207. n. 8. Argilla mixta arenacea.

- Syst. nat.* XII. 3. p. 203. n. 15. Argilla mixta porosa glareosa.
- Wall. min.* 18. Argilla rubens aqua intumescens, eandemque diu retinens.
- Wall. syst. min.* I. p. 43. n. 2. Argilla vitrescens aqua intumescens sub exsiccatione membranacea.
- Cronst. min.* §. 90. A. I. §. Argilla intumescens.
- Vogel min.* 30. Argilla fermentans.
- Habitat passim in campis, potissimum Sueciæ, sterilibus, dum superficies corii instar exsiccatur, intus pulvis instar mollißima, hinc primo vere sub pedibus obumbrantium fluctuans tremensque, ædificiis & hominibus periculosa.*
- grandæva. 20. A. macra subplastica igne rufescens & indurecens sicca friabilis subpulverulenta aquam cum intumescencia lente imbibens.
- Syst. nat.* I. p. 207. n. 9. Argilla arenacea fabulosaque.
- Syst. nat.* XII. 3. p. 204. n. 16. Argilla mixta glareæ, arena fabuloque, æstate sub lapidescens.
- Cronst. min.* §. 90. A. I. §. 2. Argilla intumescens lapidosa.
- Wall. min.* 32. Glarea argillofa.
- Wall. syst. min.* I. p. 56. n. 12. Argilla vitrescens; glareæ mixta.
- Habitat in Suecia, præsertim in Dalecarlia, grisea, fusca aut rubescens, æstate adeo indurecens, ut nec malleus, nec cuneus penetrent, cribrata pro exstruendis pistorum fornacibus præstantissima.*
- soluta. 21. A. submacra, humida subplastica, sicca pulverulenta igne in vitrum solidum abiens.
- Syst. nat.* XII. 3. p. 207. n. 5. Calx (palustris) fixa pulverea plastica.
- Wall. syst. min.* I. p. 61. n. 14. Argilla vix coherens farinacea.
- Habitat in Suecia, potissimum sub paludibus, grisea vel alba, hæc parietibus dealbandis adhibita.*
- arvensis. 22. A. cinerea, humectata in glebulas compingenda sub exsiccatione rimas magnas agens tandem pulverulenta igne vitrescens.
- Wall. syst. min.* I. p. 55. n. 11. Argilla vitrescens humo mixta.
- Habitat frequens in agris cultis.*

- Unbra.** 23. A. bitumine perfusa fusca scriptura inquinans ustione rufescens.
Syst. nat. XII. 3. p. 204. n. 18. Argilla humosa fusca inquinans.
Wolt. min. 11. Argilla pictoria fusca.
Wall. min. 3. Humus nigro-brunnea.
Wall. syst. miner. 1. p. 17. n. 3. Humus colorata bituminosa fusca, & p. 60. nr. 13. g. h. i. Argilla mineralis fusca, obscure fusca & nigricans.
Cronst. §. 283. 2. Mumia vegetabilis.
Baum. min. 1. p. 42. Terra umbria.
Lehm. min. 24. Umbra.
Habitat in Italia, Germania (e. gr. prope Erfurtum,) Scania, Anglia, pictoribus usitata.
- vitriolacea.** 24. A. fusca stiptica aquam cum gallis coctam denigrans.
Syst. nat. XII. 3. p. 205. n. 21. Argilla mixta fusca vitriolico farsa.
Habitat sub paludibus passim, ab innidulante & farscente pyrita nato.
- falsa.** 25. A. saporis falsi.
Hærne tentam. chem. 1.
v. Born. ind. fossil. 2. p. 98.
Habitat in maritimis & confiniis salifodinarum e. gr. austriacarum, salisburgenfium transilvanicorum, muria pragnans, cinerea vel rubra.
- cobaltifera.** 26. A. nigra cum borace igni exposita vitrum cæruleum exhibens.
Gesn. hist. cobalt. 1. p. 21. 35.
Habitat in Wirtembergiæ fodinis.
- cuprifera.** 27. A. fusca spiritui salis ammoniaci excalefacto colorem cæruleum concilians.
v. Born. Brief. 7. p. 33. 34. 8. p. 43.
Habitat in fodinis Temesiensibus, ferri cuprique calcem continens, ita ut cupri $\frac{2}{100}$ exhibeat.
- argentifera.** 28. A. mollis plastica fusione cum plumbo argentum exhibens.
v. Born. ind. foss. 1. p. 83. 84.
Ferber üb. die Gebirg. u. Bergw. in Ungarn. p. 57.
Habitat in Bavaria prope Creisdorf, in Hungaria prope Schemniz, cinerea, flavescens aut ex flavo rubra, ad $\frac{7}{100}$ argenti continens.

- aurifera. 29. A. mollis plastica cœrulescens fusione cum plumbo aurum exhibens.
v. Born ind. foss. I. p. 67.
Habitat in Transilvaniæ fodinis prope Herczigan & Facebai.

30. PUTEOLANA. Ex terra aluminari filiceaque & ferro, ut plurimum etiam terra calcaria constans.

Friabilis.

Cum aqua & calce subacta adeo indurescens, ut ab aqua non penetrari possit, igne facile liquanda in scoriâ nigram.

- genuina. 1. P. obscurius tincta magnetis imperium facillime sequens.
Cronst. min. §. 207. n. 8. I. Terra pouzzolana.
Wall. syst. min. I. p. 95. n. 1. Cæmentum pulverulentum non cohærens.
Habitat in Italiæ montibus ignivermis, etiam extinctis, frequens circa Neapolin & Romam, hinc inde in integros colles aggregata, cæmento aquæ impenetrebili egregie inserviens, obscure rubra, fusca aut nigra.
- affimilis. 2. P. obscurius tincta magneti vix obediens.
Fauj. de S. Fond sur la maniere de reconn. les différ. espec. de Pouzzolane. Amsterd. 1780. 8.
Habitat in Gallia, e. g. in Occitania (prope Chenavari,) hinc inde in Germania, e. g. in Brisgovia (prope Breyfach,) in Hassia (prope Echzel,) in Franconia (ad montem Pferdekopf,) an ex fatiscencia lapidum argillaceorum nata?
- Cineres. 3. P. cinerea pulverulenta.
Cronst. min. §. 297. Cineres vulcanorum.
Habitat in vicinia montium ignivomorum e. g. Italiæ, a quibus summo cum impetu ad immensam sæpe altitudinem, & ad aliquot interdum milliarum distantiam extruditur, in terram relabendo in clivos aggregata, aut immensam aream obtegens, aut integras urbes

sepeliens, non raro tantopere subtilis, ut per invisibiles rimas cistarum arduissime clausurarum penetrat, ferri magnatim sequentis non parum continens.

arenacea.

4 P. cinerea ex granulis segregatis constans.

Syst. nat. XII. 3. p. 181. n. 5. Pumex (cinerarius) pulvereus arenaceus.

Cronst. min. §. 297. Scoriz pulverulentæ.

Wall. syst. min. 2. p. 375. n. 1. Porus igneus arenarius.

a) granis minoribus. Rena del Vesuvio.

β) granis majoribus. Lapilli del Vesuvio.

Habitat cum præcedente, evidentius ex comminutis ignis subterranei productis durioribus orta.

31. CÆMENTUM. Ex ferro, terra aluminari, plurima silicea, ut plurimum quoque parciore calcaria constans.

Duriusculum, leviusculum, porosum, texturæ terreæ, aquam, cui immergitur cum sibilo imbibens, siccum & digito perfrictum strepens, asperum, inconspicuum.

Comminutum & cum aqua & calce subactum adeo indurescens, ut ab aqua non penetretur, igne facile in scoriâ nigram abiens.

Tufa.

1. C. in clivos integros & strata amplissima montibus ignivomis vicina aggregatum, formæ communis.

Ferber Br. aus Welschl. p. 67. 139. 144-147. 235-238. Givani litolog. Vesuvian. p. 174.

Habitat in vicinia montium ignivomorum, præsertim Italiæ, frequens circa Neapolin & Romam, ex conglutinata puteolana (1.3.4.) natum, aliorum lapidum ad instar exstruendis domibus a multis retro temporibus inserviens frequentissime

frequentissima infumatum, cinereum, nigricans, fuscum, ochroleucum, ex flavescenti-cinereum aut ex fusco luteum, rarius rufescens virescens aut variegatum, crystallis hornblendæ basaltinæ, scorli granatim, feldspati, micæ miculis, pumicis frustis, rarius ossibus, testaceis, fructibus durioribus plenum; non raro cum acidis paulisper effervescens, nunc ad aërem fatiscens, nunc potius indurescens.

Tarras. 2. C. strata ampla argilla fertili tecta constituens, formæ communis.

Cronst. *miner.* §. 207. n. 8: 2. Cæmentum induratum.

Waller. *Syst. miner.* 1. p. 97. n. 2. Cæmentum induratum lapideum.

Vogel *nov. comment.* Goett. t. 3.

Cartheuf. *mineral. Abhandl.* 2. p. 20.

Collin. *Journ. d'un voyag. miner. cap.* 17. p. 288. sqq.

Habitat ad Rheni ripas, potissimum in Archiepiscopatu Colonienfi (prope Andernach) & in Hassia (prope Lindenstrut, Grunberg, Bockenheim, Darmstadt, Nidda, Eichelsachsen, & ad montem Vogelberg,) ut plurimum infumatum aut nigricans, ut ædes ex eo extructæ tristitiæ sensum animo infundant, crystallos hornblendæ, & micam, argillam, frustula quartzæ, ardesiæ, marmoris, pumicis, maculas vitro æmulas sæpe continens, in propriis molendinis comminuta cæmento aqua impetrabili inserviens; an ex fatiscente & denuo indurescente porphyrii specie natum?

columna-3. C. prismaticum.

re. . α) prismaticibus hexaëdris. v. *Velsheim n. chem. Entd.* 7. p. 74.

β) prismaticibus pentaëdris. *C. Chron. Gmellin naturf.* 23. p.

115.

Habitat ad Rheni ripas, α) prope Andernach, β) prope Neuwied, frequens quoque ad Rhenæ radicem.

32. **CARIOSUS.** Ex terra aluminari, filicea & calcarea cum ferri parca portione constans.

Levis, mollis porosus, in aqua in pulverem dilabens.

Cum aqua forti effervescens, igne indurefcens paulisper rufescens.

Anglorum. I. CARIOSUS.

Rottensto- Waller. *Syst. miner.* 1. p. 92. n. 2. Tripela cariola.
no. da *Costa fossil.* 87. Creta fusca terra cariola dicta.

*Habitat in Angliæ provincia Derby, potissimum supra li-
thanthracem, isabellinus, obscure cinereus aut fuscus,
ab Anglis artificibus ad polienda metalla & lapidum
varia genera adhibitus.*

33. ARDESIA. Ex terra aluminari & silicea constans, quibus ut plurimum pauxillum calcis ferræ & terræ calcariæ, sæpe etiam aliquid magnesiæ & petrolei accedit.

Mollis, texturæ schistosa, in fragmenta (ut plurimum) discoidea diffiliens, opacus, formæ communis, aquam imbibens, sed lente, ita ut non emolliatur, humectatus odorem argillæ spirans.

Cum aqua forti non effervescentis, igne paulo fortiori in scoriam turbidam abiens; in montibus primævis (in his pingui nitore conspicuus) æque ac in strataris obivius, integros montes & præcipuas eorum partes constituens.

Novacula. 1. A. nitidula intus micans subopaca duriuscula ex virescente cinerea, scriptura albida.

Syst. nat. XII. 3. p. 37. n. 1. Schistus scriptura alba atque solidus poliendus.

Woltersd. miner. 17. Schistus niger durus subtilis.

Waller. miner. 64. Fissilis solidus mollior, lamellis crassioribus.

Baum. miner. 1. p. 219. Lapis lydium.

Habitat in montibus schistosis strata constituens v. g. parcius in Oelandia, in Franconia prope Lauenstein, polituram imperfectam assumens, aëre & oleo pingui indurascens, hoc imbutus coricula loco inserviens,

tabularis. 2. A. nitidula mollis ex cinerascente nigra scriptura albida, bracteis rectis.

Syst. nat. 1. p. 154. XII. 3. p. 37. n. 2. Schistus tabularis scriptura nivea, atque impalpabilis æquas fissilis.

Coff. fossil. 165. Schistus niger polituram quodammodo admittens.

Waller. miner. p. 62. Fissilis subtilior niger, polituram quodammodo admittens.

Waller. Syst. miner. I. p. 336. n. 1. Schistus subtilior niger, rasura albus, polituram aliquo modo admittens.

Scheuchz. alp. I. p. 19. & 2. p. 47. & 3. p. 7. Lapis fissilis niger glaronensis.

Cronst. miner. §. 91. B. I. c.

Habitat in Scaaniæ, Helvetiæ (præsertim Glaronensis,) Franconiæ (prope Leiksten,) Saxoniz (prope Wurzbach) montibus, polituram imperfectam admittens, maculis interdum obscurioribus orbiculatis aut oblongis varia, rasa levissime cum aqua forti effervescens, leviuscula, mensis, tabulis calculatorii stilis inserviens.

regularis. 3) **A.** nitidula subduriuscula ex cærulecenti nigra scriptura cinerea, bracteis rectis.

Syst. nat. I. p. 154. XII. 3. p. 38. n. 5. Schistus (Ardesia) scriptura cinerea cærulecenti niger tinnitans.

Wolt. min. 17. Schistus niger durus rudis.

Cost. fossil. 181. Schistus cæruleus.

Wall. miner. p. 63. Fissilis durus cærulescens.

Wall. Syst. miner. I. p. 337. n. 2. Schistus durus rasura albescens-clangosus.

Carth. miner. 25. Fissilis durus rudis ex nigro cærulescens.

β) Ardesia rubra. *Cronst. miner. §. 91. B. I. β.*

γ) Ardesia purpurea. *Kirw. miner. p. 86. sp. 6. var. 1.*

δ) Ardesia purpurascens. *Kirw. miner. p. 88. sp. 6. var. 2.*

ε) Ardesia ex virescenti cinerea. *Waller. Syst. min. I. p. 338. n. 2. b.*

Habitat in Spitsberga Suecia e. g. Jemtiæ alpinis, Helingia, Westmannia, Scania, Anglia, Hercynia, Saxonia, Franconia, &c. interdum vivorum corporum, præsertim mariorum vestigiis ornata, aut arbuscularum imaginibus picta, aut mica vel pyritæ particulis inspersis nitens, aut quartzi granulis largius imistis solito durior, aquam non hauriens, tectis ædificiorum inserviens.

solida. 4) **A.** nigricans textura ex schistoso compactæ tinnitans scriptura cinerea.

Syst. nat. XII. 3. p. 38. n. 6. Schistus scriptura cinerea, nigricans solidus tinnitans.

Waller. Syst. miner. I. p. 342. n. 7. Schistus solidus durus difficulter vel non in lamellas divisibilis.

Habitat in Suecia, Hispania, nova Hispania, in festucas diffiliens, nigrescens, fusca, grisea aut rufescens.

compactissima. 5. A. obscura compactissima solidissima duriuscula scripture exalbida.

Syst. nat. XII. 3. p. 39. n. 13. Schistus compactissimus. Habitat rarissima in Sina, nigra aut fusca, exterius glabra inæqualis, intus compactissima; an distincta hujus generis species?

atrata. 6. A. texture schistoso lamellosæ mollissima, scriptura albida.

Syst. nat. I. p. 154. XII. 3. p. 37. n. 3. it. wgoth. 28. Schreb. lith. 30. Schistus scriptura alba, nigricans subfriabilis. Waller. miner. 66. Fossilis molior friabilis.

Waller. Syst. miner. I. p. 341. n. 6. a. c. Schistus diverso colore, niger rasura cinereum, ceteris vero coloribus concolorem exhibens pulverem siccus macer fragilis.

Cost. fossil. 167. Schistus niger.

Habitat in Lapponia, Scania, aliis Sueciæ provinciis, macera, nigricans, fusca aut flavescens, igne digitata crepitans, fortiori in vixum spumosum convertenda, rasu cum aqua forti paulisper effervescens.

undulata. 7. A. nigra texture undulatis schistosa.

Waller. syst. miner. I. p. 345. n. 9. d. Schistus carbonarius, lamellis fluctuantibus.

Habitat in Finnia & Jemtia, nunc mollior, igne in scorias porositas, nunc paulo durior, igne in vitrum solidum convertenda.

bitumino-sa. 8. A. mollissima pinguiuscula obscura tritura nitens, scriptura nigra texture recto-schistosa in fragmenta discordea diffiliens, in igne fumans aut flammam concipiens, in aperto expallescent.

Cronst. miner. §. 159. Brandschiefer.

B) *Waller. syst. miner. I. p. 344. n. 9. b. c. Schistus solidus crassus non fissilis, rasura nigra, carbonarius.*

da Costa fossil. 168. 4. Schistus terrestris niger carbonarius.

γ) *Syst. nat. XII. 3. p. 39. n. 10. Schistus (communis) scriptura nigra, iter solidus.*

Waller. Syst. miner. I. p. 340. n. 5. Schistus niger pinguis, igne fumans vel odorem spargens rasura niger.

δ) *Cronst. miner. §. 158. Kolon.*

Habitat in Sueciæ, Angliæ, Lusatiæ, aliarum terrarum montibus stratiis, strata sæpe ampla efficiens, stratis

lithanthracum & minerarum aluminis crebro vicina, proterolo, interdum quoque vitrioli acido perfusa, aut pyritæ glebulis venisve immixtis scædens, hinc nigra, hinc in igne odorem, fumum, flammam spargens non raro sulphuream, hinc in igne aperto cum ponderis jacturâ abfcescens aut canescens, probabiliter ex argilla fissili bitumine penetrata nata.

Kellas, 9. A. *texturæ fibrosæ linguæ parum adhærens. Bergm. Journ. 1790. 7. p. 12. &c.*

Habitat in Cornubiæ montibus, cupri scannique venas interdum usrinque cingens, nunc plumbæ, nunc rufescentis coloris.

Nigrica, 10. A. *atra macra mollissima inquinans scriptura atra texturæ incurvo-schistosæ in fragmenta discoidea aut festuca longas diffiliens, in igne rubescens:*

Syst. nat. I. p. 154. XII. 3. p. 38. n. 9. Mus. Tessin. 18. n. 6. Schistus scriptura atra, ater inquinans.

Waltersd. 17. Schistus niger friabilis inquinans.

Carth. miner. 25. Fissilis friabilis niger, manus inquinans. Waller. miner. 67. Baum. miner. I. p. 219. Fissilis mollis friabilis pictorius

Waller. syst. miner. I. p. 343. n. 8. Schistus mollis niger, rasura ater pictorius.

Habitat in Westrogothia Sueciæ (ad Hünenberg,) Franconia (propè Ludwigstätt,) & Italia, sæpe aluminis mineris vicina, pictorum usu celebris, bitumine & ferri calce dives, ideo igne torta odorem nitens gratum spargens, & rubrum colorem induens, tum rubricæ loco adhibenda.

tesularis, 11. A. *mollissima subponderosa in fragmenta trapezoidæ diffiliens, texturæ schistosæ.*

Gerh. Beyr. 1. Mineralr. I. p. 343. n. 5. Schistus (rhombus) tabulis quadrangularibus.

Habitat fusca, lutea aut viridis in Silesiæ principatu Liegnia propè Goldberg, & in comitatu Glaz propè Neudorf, integros montes constituens.

34. **BASALTES.** Ex terra aluminari, plurima ($\frac{1}{2}$) filicea, & ($\frac{1}{4}$) ferri calce confans, quibus non raro pauxillum terræ calcariæ, magnesiæ albæ & nigræ accedit.

Opacus inconspicuus, macer, tritura cana (ut plurimum), in fragmenta indeterminata, diffiliens, in aëre in argillam fatiscens.

Cum aqua forti non effervescentis; igne paulo fortiori in vitrum solidum nigrum abiens.

Shistofus. 1. B. ater texturæ schistofæ.

Habitat in montibus basaltiferis Rhæni inferioris ripæ, & Gœttingæ vicinis, olivini nidulis scæpius.

columnina. 2. B. obscurus compactus duriusculus tenax in fragmenta prismatica granularata sponte secedens.

Baum. miner. 1. p. 220. Basaltes.

Carth. min. 21. Smectis crystallifatus, crystallis oblongis irregularibus.

Waller. miner. 139. Corneus crystallifatus prismaticus lateribus inordinatis.

Waller. syst. miner. 1. p. 319. n. 9. Basaltes figura columnari, lateribus inordinatis, crystallifatus.

Habent fastigia montium prærupta cineræ dæci formam interdum præ se ferentia sæpe constituens granitæ, gneissæ,

in mark, wackæ, argillæ, arenæ, arenario, lithanthraci, superimpositus rarius pergneissum trajiciens,

in maris australis insulis, potissimum nova Seelandia, & ipsa Hispania, in Sicilia, Italia meridionali Gallia, Ir-

landia, Scotia & insulis vicinis insulis Feroë, Islandia, Silesia, Hungaria (prope Schemnitz, Kremnitz, Kreutz)

occidentali Bohemia, superiori Lusatia, Saxonia, Thuringia, Heunedergo, & vicinis Franconiæ montibus in

Balatinate superiori, Wetteravia, Fulda, Hassia, Gœttingensi districtu, Nassovia, ad ripas Rheini inferioris, ex virecenti cinereus, ex rufescenti fuscus, creberrime ex

ciatascens niger, innumera aliorum fossilium in innidulanti-
um varietate conspicuus, aut arborum imaginibus, quas
magnetis nigra debet, pictus, ferro interdum adeo di-
ves, ut a magnetis trahatur, & in ustis magno cum
fractu ferri mineris adjiciatur fragmentis in quæ secedit,
rarius regularibus, rarius tabularibus, ut plurimum ma-
gnis & prismaticis, sæpe enormis & longitudinis & dia-
metri, creberrime hexædris, interdum tetraëdris, (an-
gulis variis obliquis quam rectis) pentaëdris aut heptaë-
dris, rarius triaëdris, octaëdris aut majori facierum nu-
mero conspicuis; fragmentorum a loco natali avulso-
rum angulis sæpe rotundatis aut detritis, prismatibus nunc rec-
tis, rarius flexuosis, nunc continuis, rarius articulatis,
nunc perpendicularibus, nunc obliquis, nunc sparsim de-
cumbentibus, rarius se decussantibus & secantibus, inter-
dum vitri more fragilibus & compactæ instar tinnitanti-
bus, lapidis lydii, bibliopægis incudis loco inserviens,
sternendis plateis, fruendis ædificiis, aliis usibus eximie
conducens, utrum ignis filius an aquæ sedimentum?

pyrami- 3. B. obscurus compactus in fragmenta pyramidalia sponte
dalis. secedens. *Hacquet chem. Annal. 1783. 1. p. 322.*

*Habitat in Bohemæ montibus prope Aussig, fragmentis
elongatis triaëdris, in Hungaria (prope Schemnitz &
Cremnitz) fragmentis tetraëdris.*

tunicatus. 4. B. compactus sponte in fragmenta crustosa secedens, crus-
tis sphericis concentricis.

*Habitat cum columnati, hoc mollior, dilutius tinctus, &
facilius fatiscentis.*

Macca. 5. B. mollis fragilis compactus tricurea nitidulus sponte non
in fragmenta secedens.

Kasten Magaz. für Helvet. Naturk. 3. p. 234.

*Habitat in Bohemæ & Saxonie montibus, etiam grandæ-
vis, nunc strata amplè efficiens, nunc venæ instar ri-
mas explens, non raro venis metalliferis dives, fre-
quentius cinereus aut virens, quam niger, texturæ
planæ, quam granularis, crebra columnaris basis, quo
tamen longe celerius, fatiscit, olivini nihil includens.*

Träpe- 6. B. duriusculus compactus aquam imbibens in aëre rufes-
cens & lamellatim fatiscentis, in igne crepitans & cum
strepitu dissiliens.

Syst. nat. I. p. 154. n. 4. Mus. Tassin. 16. Schistus cinereus solidiusculus, scriptura cana.

Syst. nat. I. p. 188. n. 25. Saxum impalpabile calcarium schistiforme cinereum.

Syst. nat. XII. 3. p. 72. n. 2. Saxum impalpabile schistofum subcalcarium, fragmentis rhombicis.

It. wgoth. 211. Saxum schistofum calcarium cinereum.

Cronst. miner. §. 265. Saxum compositum jaspide martiali molli seu argilla molli indurata &

Waller. syst. miner. I. p. 361. n. 4. Corneus durus particulis minimis terreis in fragmenta cubica vel rhomboidalibus fissus.

Habitat in Scandinaviæ montibus, præsertim Hunneberg, in Anglia, Scotia Pyrenæis Germania, integros hinc inde montes aut ampla eorum strata constituens, sæpius venæ instar secans, in profundo rimas innumeras agens, & sæpe in prismata tetraedra, rarius pentaedra aut triaedra fissus, cinereus fuscus aut niger, igne leniori rufescens, eoque tortus a magnete trahitur; cum aqua forti paulisper effervesçit; vitro nigro repahdo, compactior lapidis lydii loco inserviens.

35. LAVA. Ex terra aluminari, plurima filicea & ferri calce constans, quibus non raro pauillum terræ calcaris & magnesiæ albæ accedit.

Coloris (ut plurimum) obscurioris, tritura cana, macra, in fragmenta indeterminata diffiliens, in aëre in argillum fatiscens.

Ignis vi aperta liquante progenita, in montibus ignivomis obvia, igne denuo liquanda in vitrum nigrum,

compacta. I. L. subopaca compacta duriuscula, texturæ conchaceæ.

Givani litologia Vesuvian. p. XLIX. & 84.

Habitat in montibus ignivomis eorumque vicinia, ignis in minus alterata; ut lapidis, ex quo conflata fuit, manifesta ut plurimum præ se ferat vestigia, & indolem,

frequentius nigra, quam cinerea, fusca, aut rubra, rarius alba, rarissime viridis aut cærulea; crebro etiam innidulantibus innumeris fossilibus heterogeneis, aut antea depositis, aut postea natis & per aquam precipue depositis variegata, in prismata, granulata, aut fragmenta crustosa concentrico spherica aliquando sponte secedens, aut stria in modum in foveis montium pendula ac formata; adificiis, & nobilioribus sæpe eorum partibus ex fruendis, stauis &c. inserviens; an ex marga petrosilice hornblendæ, aliisque liquatu facilioribus nata?

vitrea. 2. L. diaphana nitens compacta dura texturæ conchacæ.
Syst. nar. XII. 3. p. 182. n. 7. Pumex vitreus solidus.
Cronst. miner. §. 292. Achates islandicus niger.
Waller. Syst. minor. 2. p. 378. n. 5. Porus igneus lapideus solidus vitreus.

Vandell. therm. 5. Vitrum fossile.

Givani litolog. Vesuv. p. 128. &c. Vetrificazionei compatte.

β) Lava filamentis vitreis. Hamilt. ad. angl. vol. 70. ad. ann. 1780. P. I. n. 4.

Habitat in montibus ignivomis novæ Hispaniæ, regni Peruviani, Islandiæ Hecla, Italiæ Vesuvio, in insulis Pontia, Pentellaria Paschali, (hinc inde etiam in aliis regionibus, v. in Hungaria superiore, in quibus ignis subterraneus, aut pyrita, aut lithanthracibus fons, grassatus est, simile quid) non raro alia quoque immersa continens nunc magis nunc (Smalti) minus diaphana, ut plurimum atra, rarius cinerea, viridescens, cærulescens, aut alba, frequentissima formæ communis, rarius stalactita, aut (in insula Pontia) globi formam indusa, aut pyramidis pentaedra formam referens, reliquis speciebus difficilior liquanda, ferri quoque minorem multo copiam continens, terræ calcariæ & magnesiæ albæ expers, olim pro globulis vestimentorum adhibita, novæ Hispaniæ & regni Peruviani incolis in speculi locum, non semper ad chalybem scintillans.

Scoriacea. 3. L. bulbosa scabra iatus nitens texturæ conchacæ.

Waller. syst. miner. 2. p. 277. n. 3. b. Porus igneus lapideus facie scoriacea solidus.

Givani litolog. Vesuvian. p. 146. &c. Vetrificazionei porosa pefante.

de Dolomieu Memoir. sur les isles Ponces &c. nr. III. I.

Habitat in montibus ignivomis, frequens in Aetnæ effusivis lavæ compactam ut plurimum tegens, varius, fusca.

quam nigra, interdum quoque heterogenea continens, facilius reliquis speciebus satiscens, quibus ceterum similis, frequentissime nigra, interdum levis, superficie non raro undulata.

- porosa. 4. L. opaca inconspicua porosa leviuscula.
Givani litolog. Vesuv. p. 150. &c. Scorie leggere.
de Dolomieu Memoir. sur les Isl. Ponc. &c. n. 11.
Habitat in montibus ignivomis eorumque vicinia, frequentior in iis, qui nostra hac ætate adhuc exardescunt, quam in exstinctis, frequentius ex apice montis protrusa, quam ex lateribus effluens, ardentem lavæ stuvio obstaculis impedito atque insurgente sæpe progenita, frequentius nigra, quam rubra. magnesia alba reliquis ditior, quo magis porosa, eo magis.
- Pumex. 3. L. opaca inconspicua parallela fibrosa porosa levis aspera.
 Bimstein: *Syst. nat. I. p. 192. n. 1. XII. 3. p. 181. n. 1. Pumex (Vulcani) Ichisti niger.*
Dal. pharmac. 43. Cronst. miner. §. 295. Pumex.
Waller. miner. p. 328. Porus igneus lapidis asbesti.
Waller. syst. miner. 2 p. 375. n. 2. Porus igneus lapideus porosus fibrosus levis, aquis innatans.
Givani litolog. Vesuvian. p. 140. Verrificazioni filamentose.
Habitat in montibus ignivomis, Islandiæ Hecla, Italiæ Vesuvio, vicinarum insularum, Vëntotiene, Ischia, Zannone, Pontia; Volcano, Liperi, etiam in insulis nonnullis archipelagi e. g. Santorin, & maris australis e. g. Tanna & nova Seelandia, sæpe aliis vulcani productis insulse a maris undis elata, & ad remota interdum litora, deveda (in Aetna nulla,) etiam in regionibus exardescente & hanc hæc strato aut indicia montium olim ignivomorum non omni dubio majora præ se ferentibus existit v. gr. prope Casselas, in Hassia, ad Rheni ripas & Neuwied ad Confluentiam usque & ultra, in Bohemia prope Eger & in monte Sahlroienensi & Salsitzeni in Nassovia prope Darweiler in Occitania, Italia superiori & medea obvia interdum in columnas regulares secedens, rarius fusca aut nigra, quam hævescens, albida, aut cinerea, fibris interdum micæ conspicuis, ut plurimum cavernosa, aquæ salis innatans, plurima aquæ communi, schyphæ, sord. micæ, particule non raro dispersas continens, poliendis vitris, lapidibus duris, metallis idonea, vitrum ex asbesto, an ex ardesia, lithantrhace & pyrita, an ex schisto micacea & granita liquata faciliori nata?

spuria. 6. L. incendiorum terræ ex ardentibus carbonum fossilium stratis natorum filia.

Habitat e. gr. in Bohemia prope Bilin, Seidchüz, Laun, Sobosan, Nassovia prope Darweiler, Hungariæ monte Schater nunc porosa, nunc compacta, nunc magis, nunc minus ponderosa, spadicea, lateritia, cinerea, atro, cærulea, ferri, chalybis, iridis coloribus luens.

36. MICA. Ex terra aluminari & silicea atque phlogisto constans, quibus ut plurimum ferri calx & paucillum magnesiæ albæ, interdum paucillum magnesiæ nigræ accedit.

Glabra, macra, nitens, mollis, flexilis, incurve lamellosa, in fragmenta granulata sponte secedens, in discoidea facillime diffiliens, leviuscula, parasitica.

Igni leniori non mutanda, vehementiori in vitrum durum hinc inde bullosum liquanda.

membra-1. M. pelucida, lamellis amplis facillime separabilibus elasticis parallelis.

fussisches Glas. *Syst. nat. I. p. 155. n. I. XII. 3. p. 58. n. 1. Mica membranacea fissilis flexilis pellucida hyalina.*

Carth. miner. 14. Mica lamellis diaphanis latis tenuissimis flexilibus.

Cronst. miner. §. 94. A. 1. Mica constans lamellis magnis parallelis.

Wolt. miner. 17. Mica fissilis, membranis, diaphanis.

Wall. miner. 120. & syst. miner. I. p. 369. n. 1. Mica membranacea pellucidissima flexilis alba.

Bömmel. miner. 216. Argyrolithus.

Habitat in Malabar, Sibiria (prope Irkuz, ad lacum Bajkal & Pauly), Russia (prope Archangel,) Finnia Wermelandia (prope Elfdalen,) Gallie provincia Vivarais, Sabaudia (prope Genevam) massæ liquæ ulnarum inter-

dum diametre, granita partem constituens lamellarum summa flexilitate facile a gypso speculari & glaciali discernanda.

laminoſa. 2. M. diaphana colorata, lamellis amplis parallelis facillime ſeparabilibus.

Syſt. nat. I. p. 155. n. 2. XII. 3. p. 58. n. 2. Mica membranacea fiſſilis flexilis ſubdiaphana albida.

Cronſt. miner. §. 95. 1. Mica lamelloſa martialis.

Waller. Syſt. miner. I. p. 369. n. 2. Mica membranacea ſempellucida rigida.

Habitat poſſimum in granite montium primævorum, ut plurimum infumata aut nigra, interdum fuſca, aurea, rubra, aut alba rariffime ſola in ſchiſti ſpeciem concreſcens.

ſquamoſa. 3. M. ſubopaca, lamellis minoribus ſparſis incurvis.

Waller. miner. 130. Syſt. miner. I. p. 370. n. 3. Mica ſquamulis rigidis inordinate mixtis.

a) *Syſt. nat. XII. 3. p. 58. n. 3.* Mica ſquamoſa rigidula argentata.

Cronſt. miner. §. 94. 2. Mica ſquamoſa.

Woltersd. miner. 17. Mica compacta, membranis ſquamolis, argentea.

β) *Syſt. nat. XII. 3. p. 58. n. 4.* Mica ſquamoſa rigidula aurata.

Cronſt. miner. §. 95. 2. Mica ſquamoſa martialis.

Habitat, tanquam pars conſtituens, in granite multiſque aliis ſexis, metalico cupri, argenti auri nitore non raro alias innumeris flavi, rubri, fuſci, nigri, cinerzi, viridis coloris varietatibus conſpicua.

undulata. 4. M. lamellis undulatis aureis.

Syſt. nat. XII. 3. p. 60. n. 10. Mica flexuoſo-undulata, ſquamis auricoloribus.

Waller. miner. 124. Mica particulis fluctuantibus.

Waller. ſyſt. miner. I. p. 372. n. 4. b. c. Mica fiſſilis, lamellis fluctuantibus & Mica fiſſilis, lamellis reflexis.

A) *Syſt. nat. I. p. 155. n. 5.* Mica particulis lamellatis, adangulum acutum ſtriaris.

Syſt. nat. XII. 3. p. 59. n. 6. Mica (hungarica) lamellis flexuoſis fragilibus auratis.

Woltersd. min. 17. Talcum molliusculum friabile, colore aureo.

- Wall. min.* 128. Talcum luteum, lamellis opacis, fragilissimum.
- Waller. syst. miner.* 1. p. 375. n. 9. Talcum luteum, lamellis flexuosis opacis friabilissimum.
- Carth. min.* 15. Talcum lamellis opacis rigidis luteis.
- Habitat in Dalecarliæ fodinis β) in Dalecarlia.*
- hemisphærica. 5. M. lamellis hemisphæricis concentricis.
- Syst. nat.* XII. 3. p. 59. n. 8. Mica squamis hemisphæricis.
- Waller. miner.* 125. *syst. miner.* 1. p. 373. n. 6. Mica hemisphærica.
- Habitat in Finlandiæ parocia Kimito, saxi fatiscantis partem constituens, nitidissima, alba, semen pisti dimidiatum magnitudine & figura referens.*
- striata. 6. M. lamellis in radios transeuntibus.
- Waller. syst. miner.* 1. p. 372. n. 5. Mica particulis oblongis tenuioribus acuminatis.
- Cronst. §. 94. 3. Mica particulis acerolis.*
- Habitat in Sueciæ saxis, cinerea vel nigra, igne albescens vel flavescens hornblendæ accedens.*
- crystalli-7. M. tabulis hexædris.
- na. *Syst. nat.* XII. 3. p. 60. n. 9. Mica squamis erectis passim triquetro - conniventibus.
- Cronst. miner. §. 95. 5. Mica drusica.*
- Waller. syst. miner.* 1. p. 373. n. 7. Mica figura determinata drusica.
- Habitat in Dalecarliæ fodinis, in Sahlbergensi, Zinnwaldensi, tabulis nunc sparfis, nunc stellatim aggregatis, nunc in columnas dispositis.*
- prismati-8. M. fusca prismatibus enneadris
- ca. *Klaproth bergm. Journ.* 1790. 9. p. 227.
- Hofm. bergm. Journ.* 1789. 1. p. 156.
- Habitat in fodina Schneebergensi Saxoniz, Pini prope Aus. Saxo ex quartzo & feldspato composito innidulans, opaca, intus parum nitens.*

37. OPALUS. Ex terra aluminari & plurima filicea cum pauca ferri calce constans, cui interdum pauxillum magnesiæ albæ aut terræ calcariæ accedit.

Duriusculus, nitens, vix unquam opacus, texturæ conchoideæ, levis, in fragmenta indeterminata diffiliens, parasiticus, formæ ut plurimum communis, *facile rimas agens.*

Igne difficilime liquandus.

hydro- 1. O. subopacus in liquidis pellucidis coloremque mutans, phanus. linguæ adhærens.

Weltauge. *Syst. nat. XII. 3. p. 69. n. 6. J. Wall. miner. 83. syst. min. I. p. 283. n. 21. Achatès unguium colore in aëre opaca aqua pellucens.*

Brückmann von dem Weltauge oder Lapide mutabili. Brunsv. 1777.

Liebenroth ub. Nat. u. Mensch verm. mineral. Gegenst. in Sachs. 2. Samml. §. 28. p. 49.

Habitat in insularum Feroensium, Islandiæ, Britanniæ, Hetruriæ, Hungariæ, Silesiæ, Poloniæ, Saxoniam, (præsertim prope Hubertsburg,) Goëtingiæ piceis, nobilibus, vulgaribus & vilioribus, chalcedoniis, præsitis, chrysopræsitis, nephritico, serpentino, granite, jaspide, porphyrio argilla indurata, albus, eburneus, ochroleucus, vitellinus, rufescens aut virescens, rarius, si unquam, pyramidis triædræ forma comparans.

piceus. 2. O. nitoris cerei, texturæ imperfectius conchaceæ.

Pechstein. *Habitat, rarius aut nunquam magnam montium partem constituens, quam aliis fossilibus, magnis sæpe, massis innidulans in insulis Islandia, Elba, in Gallia prope Mesnil-Montant, etiam in Alvernia, Forez, Britannia (prope Pompeen,) Bavaria (prope Qizersdorf,) in Transilvania (prope Hermanstadt, Szent-Irnæ & Nagyag,) in Hungaria, (prope Boinik, Koenigsberg, Schemnitz, Crémnitz, Jacobian, inter Eperias & Tokai, & in valle Siroka,) in montibus giganteis in Saxoniam (prope*

Mifenam Dresdam & Pleniz,) nova Hispania infumatus, ex cinereo niger, ex virescente fuscus, olivaceus, gramineus, psitacinus, cærulefcens, cæruleus, aut ruber, diaphanus, semipellucidus, aut subopacus, segmentis, in quæ sponte secedit, granulatis, interdum lignifragmenta includens.

ligneus. 3. O. subopacus longitudinaliter diffractus fibrosam texturam monstrans in fragmenta crustosa sponte secedens.

Karst. Lesk. mineralkab. I. p. 170. Holzopal.

Habitat massis ut plurimum ingentibus in comitatu Hungariæ Liptoviensi, facile in fragmenta, nonnunquam in festucas longas diffiliens, interdum opacus, rarius diaphanus, fibris ut plurimum rectis, crustis, in quas sponte secedit crassis, nunc rectis, nunc incurvis, crebrius striatus quam unicolor, lacteus, ex rufescente albus, ochroleucus, ex flavescente cinereus, fusci capillorum aut caryophyllorum aut in luteum vergatis coloris, ochraceus vel hyacinthinus.

cereus. 4. O. semipellucidus levis flavus, texturæ perfectæ conchacææ. Werner in Cronst. Mineral. §. 55. p. 122.

v. Fichtel Karpath. p. 408.

Habitat frustis rotundatis jaspidis sæpe & argilla indurata inhærens Polonia prope Radomischel in Hungaria superiori prope Telkobanya, flavedine propius nunc ad ceream, nunc ad melleam accedente, nunc paulisper infuscum colorem vergente, fragills, intus valde nitens, fragmentis, in quæ diffilit acutis, interdum ferre discoideis.

vilior. 5. O. durus leviusculus facile diffiliens in fragmenta acuta. Karst. Lesk. Mineralkab. I. p. 168.

Habitat in Polonia prope Radomischel, Silesia prope Cosmütz Bohemia, Hungaria (prope Telcherweniza & Telkobánya,) Austria (prope Primerstorf,) Saxonia (prope Freyberg, Eibentock & Johannegeorgenstãdt,) & prope Francofurtum ad Moenum (ad Avelstein,) diaphanus vel subopacus, rarius opacus rarissime pellucidus, texturæ nunc magis, nunc minus perfectæ conchacææ, nitoris nunc majoris nunc minoris ut plurimum vitrei, colorum albi, cinerei, viridis, fusci, rubri nigri, varietate magnæ conspicuus, interdum maculosus.

vulgaris. 6. O. colorem pro situ ad lucem varians duriusculus leviusculus diaphanus, fragmentis in quæ diffilit, obtusiusculus.

Syst. nat. XII. 3. p. 68. n. 6. a. Silex vagus reflexione et refractione varians, albus.

Waller. miner. 82. Achates fere pellucida, colores pro situ spectantis mutans.

Waller. syst. miner. I. p. 280. n. 19. Achates fere pellucida colores sub refractione et reflectione varians.

Habitat ut plurimum aliis lapidibus inhaerens, et formæ communis, rarius reniformis aut botryoides, in Polonia (prope Radomischel,) in Silesia (prope Cosemüz et Schwentich), in Saxonia (prope Johanngeorgenstadt, Eibentzsch, Schneeberg et Freyberg,) prope Francofurtum ad Moenum, Hungaria (prope Tischerweniza,) hinc interdum Lichenes includens, in Islandia et insulis Feroc, intus ut plurimum parum nitens, interdum subboracicus, lacteus, ochroleucus, ex flavescenti aut virescenti cinereus rarius porraceus olivaceus aut rubellus, aqua guttam interdum includens, rarius texturæ in planam vergentis, aut matris perlurum instar nitens aut punctis quasi argenteis micans.

nobilis. 7. O. semipellucidus intus valde nitens levis duriusculus colore vivaci pro situ ad lucem vario, fragmentis in quæ diffilit acutis.

Syst. nat. XII. 3. p. 68. n. 6. β. Opalus Pæderota.

Plinius hist. mund. 37. c. 6. *Hassëlq. ii* 508. *Cranst. miner.*

6. 55. a. Opalus Nonnii.

Waller. syst. miner. I. p. 281. n. 19. b. Opalus colore olivari, reflexione ruber.

Johann apocal. 21. 11. La pis præstantissimus Jaspis.

Habitat ad radicem montium Carpathicorum in Hungaria prope Tischerweniza, argillæ ferriferæ inclusus, hinc jam anno 1400 erutus, rarior in Saxonia prope Freyberg, ut plurimum lacteus luci recta obversus flavus, oblique eam recipiens viridis, flavus, ruber aut caruleus, sarpis fere pellucidus, rarius fere diaphanus, rarissime vermes includens.

38. ZEOLITHUS. Ex terra aluminari pauca et plurima filicea constans, quibus aliquid terræ calcariæ et pauxillum calcis ferreæ et aquæ accedit.

Leuiuscûlus, in fragmenta (ut plurimum) indeterminata diffiliens, parasiticus, fragmentis in quæ sponte secedit granularibus.

Aqua forti sine effervescentia solubilis, et cum ea in gelatinæ speciem sæpe abiens igne cum ebullitione facile liquandus in vitrum album, initio spongiosum, aquæ supernatans et primo fluxus momento splendorem emittens.

farinaceus. 1. Z. albus friabilis.

Knoch Beytr. zu chem. Annal. 2. p. 20.

Habitat in Islandia et Hercynia (prope Andreasberg,) ex fatiscencia congenerum natus.

lamello- 2. Z. solidus intus nitens rufescens diaphanus lamellosus, fus. lamellis undulatis fragilibus.

Kenoch Beytr. chem. Annal. 2. p. 27. f. 17. 18. 19.

Riiman. nov. uæ. Stockh. 3. ad 1784. 1. p. 52. Gæsten.

Habitat in Ostrogothia et Islandia, interdum in fragmenta crustosa secedens, duriusculus.

radiatus. 3. Z. solidus matris perlarum instar nitens radiatus, radiis convergentibus.

Cronst. miner. §. III. 3. A. Chrysfalli zeolitis pyramidales concretæ ad centum tendentes.

Waller. syst. miner. 1. p. 313. n. 9. Zeolites facie selectica lamellaris.

Habitat in Islandia insulis Feroë, Lapponia, Jemptia et Hercynia, radiis nunc stellatis, nunc fasciculatis, albus aut flavus, duriusculus.

fibrosus. 4. Z. solidus matris perlarum instar nitens fibrosus, fibris convergentibus.

Cronst. miner. §. 110. Zeolites spatofus.

Waller. syst. miner. I. p. 311. n. 2. Zeolites particulis minoribus, granularis mollior.

Vogel miner. 189. Act. Stockh. 1756. p. 120. Zeolitus. Habitat in Islandiæ lavis, frequens chalcedonit comes, in Scotiæ, Hassiæ, Thuringiæ, Galliæ basaltis, rarior in Hercynia, ut plurimum albus, rarius rubellus, fuscescens, flavus aut cinereus, fibris tenuioribus aut crassioribus, nunc fasciculatis, nunc stellatis et in globi magis minusve perfecti formam non raro aggregatis, diaphanus, rarius semipellucidus, duriusculus.

stallitatus. 5. Z. solidus subcylindricus rufescens.

Syst. nat. XII. 3. p. 185. n. 12. Stalactites (zeolithus) spatofus rufescens.

Habitat passim in rupium rimis. An distincta species?

clavatus. 6. Z. solidus diaphanus matris perlarum instar nitens sulcatus clavæ forma.

Knoch. Beytr. chem. Annal. 2. p. 17. f. 6. 8.

Habitat gregarius in insulis Feroë, Islandia, Jemtia, Hercynia, heic argento rubro & spati speciebus variis insidens, lacteus, rarius flavicans.

tabularis. 7. Z. solidus semipellucidus duriusculus matris perlarum instar nitens, tabulis hexædris.

Fischel Karpath. p. 660.

Knoch Beytr. chem. Annal. 2. p. 16. f. 1. 3. 4. 5.

Habitat in Islandia, Hercynia, Transilvania, rarius lacteus aut ruber quam ex cærulescenti albus, ut plurimum faciebus brevioribus singulis in binos rhombos terminatis.

cubicus. 8. Z. albus solidus subpellucidus duriusculus matris perlarum instar nitens, cubis exilibus aggregatis.

Habitat in insulis Feroë, Islandia, Lusatiæ superioris (ad montem Lausche) basalta.

prismati- 9. Z. albus pellucidus nitens duriusculus, prismatibus
eus. tetraëdris.

α) prismatibus rectangulis.

a) perfectis.

Cronst. miner. §. III. B. Cristalli zeolitis distinctæ figura prismatica truncata.

b) utrinque in aciem terminatis. *Knach Beytr. 7. chem. Annal. 2. p. 133.*

c) pyramide tetraëdra terminatis. *Karst. Lesk. Mineralkab. 1. p. 133.*

d) æquilateris.

e) compressis. *Karst. Lesk. Mineralkab. 1. p. 133.*

a) cruciatim se perforantibus. *Karst. Lesk. Mineralkab. 1. p. 133.*

f) aggregatis.

a) fasciculatim.

b) stellatim.

β) prismatibus obliquangulis.

Habitat in insulis Feroë, Islandia, b. c. (e a) in Hercynia, a) in Jemtia, prismatibus laterdum minutis.

capillaris. 10. Z. niveus nitens duriusculus, pyramidibus capillaribus.

Cronst. miner. §. III. C. Cristalli Zeolitis capillares.

α) pyramidibus segregatis.

β) pyramidibus fasciculatim congestis.

Habitat in insulis Feroë, Jemtia, basalte Isenacensi.

scintillans. 11. Z. durus nitens. *Bergm. chem. Annal. 1784. 2. p. 392.*

Groschke Bergbauk. 1. p. 398.

a) formæ communis.

b) superficiebus sphericis inæqualis.

c) prismatibus perfectis hexaëdris, faciebus convexis.

Habitat in Suecia rarior prope Edelfors, etiam in Westrogothiæ et Scotiæ basaltis prope Edinum et Dumbarton,

γ) prope Strontian rarius fibrosus aut radiatus, quam compactus, albus, canus isabellinus aut ruber, egræm polituram admittens.

viridis. 12.

Z. pomaceus durus semipellucidus texturæ partim lamellosæ partim radiatæ.

Claproth. Schr. berl. Naturf. 8. p. 217. Hessenfratz Journ. de phys. 1788. Febr. p. 81. Werner bergm. Journ. 1790. 1. p. 99. Prehmit.

Sage Journ. de phys. 1789. Jun. p. 447. Chrysolithe du cap de Bonne-Espérance.

Hacquet Schr. berl. Naturf. 4. p. 25. t. 3. f. 17. Kristallfiter Prafer.

- α) formæ communis.
 β) forma prismatis tetraëdri compressi.

Habitat ad Caput Bonæ-Spei & (prope Dungalas) in Scotia, polituram egregie admittens, interdum in porraceum aut olivaceum colorem vergens, formæ communis aut crystallorum ut plurimum exilium nitidarum, rarius prismatum rectangulorum tetraëdronum utrinque in aciem terminatorum quam tabularum, aut hexaëdronum, aut crebrius tetraëdronum obliquangularum, ad margines terminales sæpe truncatarum, frequentius in tabulas tetraëdras, fasciculos, squarum speciem aggregatarum quam solitariarum, transversim fractus minutim granulatus, in fragmenta granularia, rarius in bacillos secedens.

columnaris. 13. *Z. prismaticus transverse striatus longitudinaliter diffractus, texturæ fibrosæ transversim interstosæ.*
v. Fichtel & Blindheim Schr. berl. Naturf. 3. p. 447, &c. 452, &c.

Habitat (prope Schebesch) in Transilvania, in mare, micare sparsus, prismatibus nunc solitariis, nunc aggregatis, nunc tetraëdri, nunc hexaëdri, ut plurimum albis, rarius caeruleis, thalassinis aut stramineis, majorem longe quam congeneres ($\frac{1}{2}$) terræ calcariæ, minorem aluminariis continentibus.

Cyanites. 14. *Z. fragilissimus diaphanus nitens ponderosus duriusculus transversim ad chalybem scintillans in festucas longas diffiliens, texturæ lamellosa-radiatæ.* *Wernerbergm. Journ. 1790. I. p. 164.*
Saussure fil. journ. de phys. 1789. Mart. p. 213. & Sage Jul. p. 39. Sapparté.

Hoffmann bergm. Journ. 1789. I. p. 29. Cyanit.
v. Born ind. foss. I. p. 33. Basaltis caeruleus.
v. Born Briefe ab min. Gegenst. 7. p. 39. Verb. n. Beytr. x. Mineralog. I. p. 106 & 3. Mineralog. Briefe p. 46.
Stütz Abh. der boehm. Privatges. 3. p. 332. Blauer Schoerl.

Herrmann chem. Annal. 1789. I. p. 224. Aquamarin-farbiger Schoerl.

Habitat in montium Carpathicorum ramo, Wallachiam a Transilvania separante, ad montem S. Gotthardi Helvetiæ, in provincia Lugdunensi (prope Symphorian) Galliæ, in Hispania, Scotia, Tirolis (ad montem Greiner,) in Austria (prope Meissau,) in banatu Temesiensi. (prope Saska,) in montibus Nert-

Schinsk Sibiriz, in Saxonia (prope Geyer,) ad Rheni ripas prope Andernacum, in fragmenta crustosa, interdum in granularia aggregata, secedens colore caelesti intermixto albidus vel cinereus, lamellis incurvis, frequentius radiis utrisque semipellucidis constans, his tenuissimis, sparsis, parallelis aut fasciculatis, & majori duritie, & faciliori in igne fluxu a mica & talco satis distinctus.

conglomeratus. 15. Z. granulis in quæ secedit lævigatis vitrei nitoris concentricæ crustolis.

v. Fichtel Karpath. p. 365. 648.

Habitat in collibus, monti Hungariæ Pap-Lasso vicinis, magnas massas constituens, jaspidis venis exaratus. An hujus generis?

combustus. 16. Z. porosus. v. Fichtel Karpath. p. 357. 647. 653.

Habitat in Hungariæ monte Schator. An ex granite liquato natus, albidus aut nigricans?

quartzosus. 17. Z. nigricans texturæ æquabilis in fragmenta acuta diffiliens nitoris pinguis. v. Fichtel Karpath. p. 652.

Habitat in Hungaria prope Talkobanga integrum montem constituens.

variatus. 18. Z. texturæ vitræ nitoris pinguis nigricans, granulis albis immerfis. v. Fichtel Beyr. p. 657.

Habitat in Hungaria prope Glashütte. An hujus generis distincta species?

argenteus. 19. Z. diaphanus rimosus coloris argentei. v. Fichtel Karpath. p. 659.

Habitat vagus in Hungaria prope Pcklin.

bohemicus. 20. Z. lamellosus igne non effervescens sed in vitrum pellucidum confluens. Fichtel Karpath. p. 662.

Habitat in Bohemia prope Kunyetz, inter Koeniggræz & Pardubiz, amygdalite innidulans.

39. SCORLUS. Ex terra aluminari & silicea, calcaria & ut plurimum calce ferrea conflatus, quibus interdum aliquid magnesiæ albæ & nigrae accedit.

Durus, in fragmenta indeterminata diffiliens, intus nitens, parafiticus.

Cum aqua forti non effervescent, igne facile in vitrum abiens.

granatus. 1. Sc. albus, durus, scilicet difficiliter igne fundendus facile fatiscens.

Givani, liolog. Vesuv. p. 38. Granatvianchi di Napoli. T. Bergman, de prod. vulcan. opusc. vol. 3. p. 206.

Habitat in Vesuvii potissimum lavæ, marmoribus aliisque granatum facie externa remansit, at ferri expert, nunc vitri instar pellucidus, nunc opacus.

vitreus. 2. Sc. fragilis, cretus, texturæ minutim conchacæ facile cum spuma liquandus.

Klaproth Mag. für Hets. Naturh. I. p. 180. Violetter Schoenl.

Hoffman bergm. Journ. 1788. I. p. 54. 261. Thumer Steja.

3) forma communis, diaphana, tot fabopacus in fragmenta crustosa sponte fræcedens.

4) crystallis, acidissimis pellucidis vel semipellucidis subprismaticis, faciebus rhomboidibus ut plurimum longitudinaliter striatis.

Habitat in Saxonia prope Thum & Schneeberg, in Delphinatu prope Bourg d'Oisans, Ardentieres & Balme d'Auris, in montibus Pyrenæis prope Bateges, in Norvegia prope Kongsberg, ut plurimum caryophyllinus, colore nunc magis in rubrum, nunc magis in violaceum, nunc potius in nigrum vergente, rarius margaritaceus, nunc ex virescente obereus, leviusculus.

tabularis. 3. Sc. canus semipellucidus, tabulis tenuissimis tetraëdris in tabulas crassiores aggregatis. *Hoffm. bergm. Journ. 1788. I. p. 57.*

Habitat in cava vitreo in Delphinatū prope Bourg d'Oisans, compactus, subnitidus, intus parum micans, textura ad planam accedentis, tabularum faciebus lateralibus cylindrico concavis, terminalibus ut plurimum subconvexis.

4. Sc. ponderosus opacus niger, tritura dilute cinerea. *Syst. nat. I. p. 181. n. 2.* Stannum crystallis columnaribus nigris.

Syst. nat. XII. 3. p. 95. n. 3. Borax (Basaltes) lapideus columnaris prisms, pyramidibus triquetris.

Cronst. min. §. 75. 4. Basaltes crystallifatus.

Wall. min. sp. 139. Corneus crystallifatus prismaticus, lateribus inordinatis.

Wall. syst. min. I. p. 319. n. 2. Basaltes figura columnari, lateribus inordinatis, crystallifatus.

Habitat in Zeylonæ, Madagascariæ, Hispaniæ, Italiæ, Sabaudia, Vallis Tethicæ, Rhetia, Helvetiæ, Galliæ & montium potissimum Pyrenæorum, Cornubiæ, Groenlandiæ, Norwegiæ, Sueciæ, Silesiæ, Moravia, Hungariæ, Saxonis, Hærciniæ lavis, graniis, gneissis variis, aqua forsi fere totus solvendus, ferro incrudum adeo dives, ut magnesi admotus ejus directionem mutat, nunc formæ communis, in fragmenta granularia, frequentius, & cum etiam facilius in bacillos tenues, rectos parallelos, fasciculatim aut stellatim secedens, nunc forma crystallorum, rarius granatos mentientium quam prismatum, quæ longitudinaliter striata, rarissime avicularia, vulgo mediæ, rarius insignis magnitudinis, crebrius triedra aut hexædra, utrinque ut plurimum in pyramidem triedram terminata quam hexædra apparent.

5. Sc. excalescens corpuscula levia alterè sine attrahens Turmalin. altero excutiens.

System. nat. XII. 3. p. 72. n. 4. Borax diaphanus subopacus purpureus maxime electricus.

Wall. syst. miner. I. p. 315. n. 6. Zeolites facie vitrea, calefactus cineres aliaque levia corpora attrahens & repellens, electricus.

Ad. paris. 1717. p. 9. Flor. 1751. 8. Ad. berol. 1756. p. 105. Lapis electricus.

Vogel min. 191. Ad. Stockh. 1768. p. 7. Aschendreker, Trip, Tourmalin.

Habit. in Zeylonæ fluvio, Brasilia, Castilia, insulis Galliæ vicinis, in Groenlandiæ montibus Ural & Nertschinsk,

Sibiria, montibus Norwegiæ, Sueciæ, Helvetiæ (Grimfel & S. Gotthardi) & Germaniæ e. g. in monte Geider, præpe. Francofurtum ad Mœnum, prope Seib in Franconiâ, præpe. Ehrenfriedersdorf, Anna-berg, Dorffchemniz & Freyberg in Saxonia, gneisso aliisque saxi specibus innidulans, a quibus sæpe avulsus, & aquarum vi deletis angulis ad fluviorum ripas granorum formâ committitur, alias prismatibus tenuibus sæpe longitudinaliter striatis pyramide tetraëdra terminatis tri-vel enneædri, rarius tetraëdri, hexædri aut heptaedri, rarius quoque formæ communis in bacillos secedens, subponderosus, textura conchacea, ut plurimum pellucidus & valde nitens, hinc geminæ locò habitus, quamvis duritie plurimis, jam specibus inferior, interdum diaphanus coloris creberrime obscuri, fusci aut viridis, rarius rubri, cærulei aut flavi, igne difficiliter liquandus, aquabiliter exsiccatus favilla pulveris altera parte attrahens, altera repellens, altera exsiccatus, altera refrigeratus utraq; attrahens, P. Hermannò, quàm in Zeylona commoraretur, jam cognitus, ponderis specificis = 3086 ad 3155 : 1000.

O R D O V.

T E R R Æ S I L I C E Æ.

Ex terra filicea præfertim conflata, duræ.

40. **GEMMA.** Ex terra filicea & aluminaris sæpe paulo majori portione conflata, quibus ut plurimum aliquid terræ calcariæ & calcis ferreæ accedit.

Macer, intus valde nitens, rarissime opacus vel subopacus, nunquam duriusculus aut mollis, in fragmenta indeterminata diffiliens, parasitica, in tenebris lucens, frictione excalēfacta corpuscula leviora trahens.

Alcali igne liquato non solvenda.

Rubinus. 1. **G.** durissima ponderosa rubra texturæ lamellosæ, directione mutata conchacæ, coloris in igne & tritura tenacissima, priori non liquanda.

Syst. nat. 1. p. 165. n. 6. XII. 3. p. 102. n. 6. *β. Mus.*

Tessin. 38. n. 3. Alumen (gemma pretiosa rubinus) lapidosum pellucidissimum solidissimum rubrum.

Cronst. min. 9. 43. *β.* Adamas ruber.

Wall. min. III. *syst. min.* I. p. 235. n. 2. Gemma pellucidissima duritie secunda, colore rubro in igne permanente.

Just. min. 377. *Vogel min.* 143. *Baum. min.* I. p. 229. Rubinus.

Habitat in Brasilia & Oriente, potissimum regnis Pegu & Zeylon, duritie spæum fere triplo superans, calcariæ terræ & calcis ferreæ aliquid quoque continens, post adamantem inter gemmas pretiosissima, colore nunc pallidiori, nunc magis saturato cerasino aut in violaceum vergente, rarius dilute rosea aut ex rubro & albo misto, striisque flavis vario, aut partim rubro partim cæruleo rarissime in virescentem vergente, aut variabili, forma prismatis tetraedri aut tabulæ tri-

dræ, faciebus terminalibus in aciem exeuntibus, aut pyramidis triedræ simplicis, crebrius tetraedræ duplicis, ad margines interdum truncatæ, sæpe quoque angulis aquæ vi detritis forma granorum rotundatorum, sæpe pellucidus, rarius semipellucidus aut opacus.

Saphirus.

2. G. durissima subponderosa cærulea tritura alba texture subincurvo-lamellosæ, igne non fundenda, at colorem omnem exuens.

Syst. nat. XII. 3. p. 103. n. 6. γ. Alumen lapidosum pellucidissimum solidissimum cæruleum.

Cronst. miner. §. 44. Just. miner. 378. Baum. miner. I. p. 230.

Vogel. min. 146. Saphirus.

Waller. min. 112. Gemma pellucidissima, duritie tertia, colore cyaneo igne fugaci.

Wall. syst. min. I. p. 237. n. 3. Gemma pellucidissima, duritie tertia, colore cæruleo in igne forti fugaci.

Habitat post rubinum pretiosissima & durissima in Brasilia, in India, potissimum regnis Pegu & Zeylon, ad Perlicos fines regni Russici, in Bohemia (inter Bilin & Merowiz) & in Gallia provincia Velay (prope Puy,) ut plurimum libera & angulis detritis rotundata in fluviis eorumque ripis, arena, humo, rarius aliis fossilibus adnata, & tum forma crystallorum tranverse striatorum, nunc prismatum hexaedrorum rectorum aut tetraedrorum obliquangulorum in æquilateralum, crebrius pyramidum hexaedrorum simplicium vel duplicium, nunc pellucida & æquabiliterincta nunc semipellucida, nunc diaphana, nunc nubeculis albis turbida, in igne una cum colore evanidis, (quo casu sæpe pro adamante venit, duritie tamen longe inferior, per ustionem adhuc magis imminuta,) colore nunc æquabili, nunc saturatiori magis & puriori berolinensi, indico violaceo aut lazureo, nunc diluitori in viridem, flavescentem, cinereum, album, vergente, nunc pro vario ad lumen sive variabili, semper aliquid terræ calcariæ & paucillum calcis ferreæ continens, dum ignis viâ experitur, lumen egregium spargens.

Topazius.

3. G. subdurissima ponderosa flava textura lamellosa transversum fractæ conchacea, igne non fundenda, at fortiore colorem omnem exuens.

Syst. nat. XII. 3. p. 94. 2. α. Borax (gemma nobilis Topazius) lapidosus prismaticus pellucidus, pyramidibus truncatis flava.

Mus. Tess. 32. n. 14. Nitrum quartzosum coloratum.

Cronst. miner. §. 45. *Iust. miner.* 381. *Wogel miner.* 141.

Baum. min. 1. p. 232. Topazius.

Wall. syst. min. 1. p. 139. n. 4. Gemma pellucidissima, duritie quarta, colore aureo in igne fugaci.

Habitat rarius libera & angulis detritis rosundata quam aliis mineralibus adhuc inherens & adherens ac nativæ formæ adhuc particeps, in Sibiria montibus Uralensibus & Nertschinskensibus, atiam ad Persidæ fines imperii Russici, in India & vicinis insulis, præsertim Zeylona, in Brasilia, Silesia (prope Strigonium,) Bohemia (inter Bilin & Merowiz,) & potissimum Saxonia (prope Zinnwalde, Altenberg, Ehrenfriedersdorf & Auersbach,) formæ interdum communis, tum in fragmenta granularia secedens, crebro prismatica; prismatibus longitudinaliter striatis nunc solitariis, nunc geminis aut ternis cruciatim dispositis, nunc aggregatis, rarius tetraedris reclangulis vel obliquangulis quam octaedris inæquilateris, pyramide irregulari raro octaedra, (basil. tetraedra) aut (sibirica) in aciem terminatis nunc pellucidis, nunc semipellucidis, nunc diaphanis, interdum sat insignibus, stavedine modo dilutiore, modo saturatiore, ut plurimum vini colorem mentiente, at etiam in album cinereum, virescentem, & viridem colorem ipsum vergente, lentiori ignis vi in ruborem aliquando abeuntem, ut rubinum simulet, ponderis specifici = 3531 ad 3564 : 1000.

Hyacinthus. 4. G. dura lamellosa pellucida rubedinis sibi propria prismatibus tetraedris utrinque pyramide tetraedra terminatis, igne non fundenda colorem amittens.

Syst. nat. XII. 3. p. 85. n. 3. α. Nitrum lapidosum quartzosum octidædram purpureo-fulvum.

Wall. syst. min. 1. p. 240. n. 4. i. Topazius flave rubens.

Iust. min. 385. *Wogel min.* 145. *Baum. miner.* 1. p. 235.

Hyacinthus verus.

T. Bergm. de terr. gemm. §. 7. *de tub. ferrum.* §. 17.

opusc. 2. p. 103. 104. 476. 478. 480. Hyacinthus.

Reuss Orogr. des boëhm. Minéress. p. 148.

Habitat in Oriente & Bohemia, ejusdem cum topazio duritiei, at minorem tetraë silicæ, majoron (?) aluminarici, calcariæ (½) & ($\frac{13}{100}$) calcis ferreæ continens, ponderis specifici = 3687 ad 3760 : 1000.

Alabandica. 5. G. dura pellucida, colore rubro in igne fugaci, igne non fundenda.

Ferber n. Beytr. Z. Mineralg. I. p. 585.

Habitat in Variscæ statio Goetsch prope Lengefeld, forma granorum rotundatorum, magnitudine seminis pisi aut fabæ, ustione dealbata hinc inde pro adamante venalis.

Rubicellus. 6. G. dura, coloris ex rubello in luteum vergentis in igne fugaci, igne non fundenda.

Waller. syst. miner. I. p. 236. n. 2. d. Rubinus colore rubeo subflavo.

Habitat in India, topazio mollior, coloris impurissimi grati.

Spinellus. 7. G. dura coloris rubri, tritura rubella igne non fundenda.

Waller. syst. miner. I. p. 236. n. 2. c. Rubinus colore rubeo subalbo.

Klapr. Schr. berl. Naturf. 9. p. 340.

Habitat in India, coloris sæpe amœni non raro puniceï, sum magni æstimata, pondere specifico rubino inferior, topaziomollior, ultra $\frac{1}{2}$ terræ aluminaris, paucillum calcis ferreæ, & paucissimam terram calcariam continens.

Aqua ma-ria. 8. G. dura pellucida lamellosa dilute thalassina igne non fundenda, in fragmenta trapezoidea dissiliens.

Syst. nat. XII. 3. p. 95. n. 2. γ. Borax lapidosus prismaticus pellucidus, pyramidibus truncatis cæruleo-virens.

Cronst. miner. §. 47. 4. 1. Aqua marina.

Vogel. miner. 146. Beryllus aqua marina.

Waller. syst. miner. I. p. 242. n. 5. c. Smaragdus cæruleo viridescente colore.

Habitat in Brasilia, India, montibus Sibiæ Nertschinkenibus, in Saxoniam (prope Schneeberg et Eibenstock) et in Bohemia (prope Grefniz) topazio proxime affinis, nunc formæ communis, in fragmenta crustosa succedens, nunc crystallorum, topazii crystallis similia, ponderis specifici = 3521 ad 3548 : 1000.

Scorlites. 9. G. subdura subponderosa diaphana coloris ex virescente aut flavescente albi in igne constantis, in igne non fundenda.

Wern. Ueberf. v. Cronst. Miner. p. 169. Weisser Stangenschloerl.

T. Bergm. chem. Annal. 1784. 2. p. 391. Weisser Schœrl.

Klaproth chem. Annal. 1788. 1. p. 290. Schœrlit.

Gutanner chem. Ann. 1786. I. p. 525. Weisser. Schœrl aus Brasilien.

Ferber 3 miner. Brief. p. 46. Weisser prismatischer Schœrl. *Habitat in Brasilia prope Bonnam in monte Godesberg in Saxonia prope Altenberg una cum mica et quartzo, ex mera, si paucissimam aquam excipias, terra silicea et aluminari et æquali fere utriusque parte constans, congeneribus mollior, textura ex compacta inæquali lamellosæ, nunc formæ communis, in bacillos, tenues, rectos, parallelos secedens, nunc forma prismatis perfecti hexdraei.*

Beryllus. 10. G. dura, coloris ex cæruleo viridis in igne constantis, igne non fundenda, texture conchaceæ si transversum frangatur lamellosæ, forma prismaticum hexædrorum longitudinaliter ut plurimum striatorum.

Cronst. miner. G. 42. 2. Beryllus.

Hoffmann bergm. Journ. et Bidenheim Schr. berl. Naturf. 10. p. 35. &c. 1788. I. p. 253. Beryll.

Gerhard Grundr. p. 286. Aquamarinschœrl.

Habitat in montium Saxonix Fastenberg (prope Johannegeorgenstadt) et Sibirix Tigeretskenfium, Nertschinskensium, Uralensium, Dauuricorum, quartzo, granita, wolframo &c. crystallis variæ magnitudinis, nunc diaphanis, nunc pellucidis, rarius solitariis aut geminis, quæ aggregatis, interdum fasciculatis, colore nunc ad viridem, nunc ad cæruleum propius accedente rarius in flavum vergente aut variabili, igne turbidus, pauciozem terram aluminarem ($\frac{6}{25}$) et calcariam ($\frac{2}{25}$) ferrique paucillum ($\frac{1}{300}$) continens; ponderis specijici = 2250 ad 2782: 1000.

Cryfobe- 11. G. dura pellucida viridis intus nitidissima, texture conchaceæ.

Waller. syst. mineral. I. p. 244. n. 6. c. Crysolithus colores reflectans diversos.

Habitat nunc detritis angulis rotundata, nunc lævissima, hexædro-vel heptæædro-prismatica, coloris inter tinctum asparagi et oliuaceum intermedii, interdum pro situ ad lucem variabilis, in Brasilia, Zeylona et Nertschinskensibus Sibirix montibus, ponderis specijici = 3698 ad 3719: 1000.

Cryfoli- 12. G. subdura pellucida leuiuscula coloris viridis in igne thus. fugacis, fortiori fundenda et dum in fluidum statum tranût lucem spargens, texture conchaceæ.

Syst. nat. XII. 3. p. 94. n. 2. β. Borax lapidosus prismaticus pellucidus, pyramidibus truncatis, virens.

Cronst. minerali §. 46. 4. *Waller. miner.* II5. Topazius Chrysolithus.

Waller. syst. miner. I. p. 243. n. 6. Gemma pellucidissima, duritie sexta, colore viridi subflavo in igne fugaci.

Just. miner. 384. *Vog. miner.* 147. *Baum. miner.* I. p. 234. Chrysolithus.

Habitat in Brasilia, Zeylona, Sibiria montibus Nertschinskensibus et Uralesibus, Transilvania Szeliczensibus, comitatu Glaz et (prope Schüttenbofen) in Bohemia, nunc detritis angulis rosundata, nunc crystallorum forma (et striarum decursu) topazium fere æmulans nunc forma prismatum enneædrorum altero sine pyramide tetraedra truncata terminatorum, ignis vi pelluciditate orbanda ponderis specifici = 3340 vel 3410: 1000.

Smarag- 13. G. dura pellucida leuiuscula coloris graminei in igne in caruleum abeuntis, refrigeratæ redenatis, fortiori liquanda, texturæ conchacæ.

Syst. nat. XII. 3. p. 95. n. 2. δ. Borax lapidosus prismaticus pellucidus, pyramidibus truncatis, viridis.

Cronst. miner. §. 48. *Just. miner.* 379. *Vogel. miner.* 145. *Beaum. miner.* I. p. 233. *Waller. miner.* II4. Smaragdus gemma.

Waller. syst. miner. I. p. 241. n. 5. Gemma pellucidissima, duritie quinta, colore viridi in igne permanente.

Habitat in montibus inter Ægyptum et Æthiopiam intermedii, in regno Peruano, in districtu Ruffici imperii Oremburgensi, ad Persiæ fines, in Kirgitarum terra, in Norwegia (prope Ordal) Bohemia et Burgundia paucam terram siliccam, pauciozem calcariam et parciorem adhuc ferri calcem continens, rarius pomacea, vel auri miculis quasi confita, rarius formæ communis quam crystallorum lævium ut plurimum hexædro-prismaticarum, marginibus interdum truncatis nunc solitariarum, nunc aggregatarum, sæpius ad margines aut laterales, aut terminales, aut omnes, aut ad angulos truncatarum, aut marginibus terminalibus in aciem exeuntibus conspicuarum, post sapphirum pretiosissima.

Soranus. 14. G. dura pellucida subponderosa recta lamellosa, coloris hyacinthini igne modico persistentis, fortiori paulo facile in Isoriam opacam spumidam convertenda.

Cronst. miner. §. 69. A. 2. o. Hyacinthus gemma.

Waller. syst. miner. I. p. 253. n. 4. a. b. Gemma granatica, colore igneo & Gemma granatica, colore flavescente.

Habitat in Helvetia, Norwegia, Groenlandia, Sibiria montibus Nertschiaskensibus. et Uralensibus, Zeylona, Brasilia, nunc forma granorum rotundatorum in arena aut terra hærens, nunc forma prismatum hexædrorum utrinque pyramide. triedra terminatorum aliis lapidibus innidulans, spævo duplo durior, ab insulis acidis mineralibus fortioribus colorem exuens.

Granatus. 15. *G. dura ponderosa rubra texturæ inæqualis, igne leniori colorem fervans, paulo fortiori in scoriam opacam fuscam spumidam abiens.*

Syst. nat. I. p. 181. n. 3. Stannum crystallis tessellatis rubicundis.

Syst. nat. XII. 3. p. 72. n. 5. Borax tessellatus solidus politus scintillans.

Vogel miner. 144. Baum. min. I. p. 238. Granatus.

Cronst. miner. §. 69. A. et 70. Granatus martialis et Granatus crocis martis et jovis mixtus.

Waller. miner. 117. Gemma plus minus pellucida, duritie octava, colore obscuræ rubro in igne permanente.

Woltersd. miner. 32. Stannum polyedrum regulare sub rubrum.

Gronov. suppl. 10. n. 42. 43. Stannum polyedrum regulare purpurascens.

a) pellucida.

Waller. syst. miner. I. p. 253. n. 4. Granatus crystallifatus pellucidus rubens nitens, in igne colorem retinens, lapide liquecente.

β) opaca.

Waller. syst. miner. I. p. 252. n. 3. Granatus crystallifatus opacus, in igne colorem retinens, fusibilis.

α) *Syst. nat. XII. 3. p. 73. n. 6. Borax (Margodes) tessellatus argillaceus opacus.*

γ) in fragmenta granularia secedens.

Waller. syst. miner. I. p. 250. n. 1. Granatus figura indeterminata, particulis granulatis.

Waller. miner. 103. Quartzum granaticum.

Cronst. miner. §. 69. A. 1. Granatus particulis granulatis, figura indeterminata.

δ) in fragmenta crustosa secedens.

Waller.

Waller. *syff. miner.* I. p. 251. n. 2. Granatus figura indeterminata, lamellosus.

- 1) formæ communis.
- 2) forma granorum, detritis angulis rotundatorum liberorum in fluviis, humo, arena obviuorum.
- α) forma crystallorum, aliis utplurimum innidulantium, lævium.
 - a) pyramidis.
 - α) tetraëdræ duplicis.
 - *) apicibus truncatis. Fig. 36.
 - β) pyramidis octaëdræ duplicis.
 - *) utroque apice pyramide altera tetraëdra depressa auctæ. *Amæn. acad.* I. p. 482.
 - * β) marginibus inter pyramides primitivas et accessorias truncatis, 32edra.
 - ε) pyramidis triedræ, marginibus lateralibus et baseos truncatis. Fig. 37.
 - d) pyramidis hexaëdræ, marginibus baseos truncatis. Fig. 2.
- β) prismatis hexaëdri.
 - a) perfecti. *Fichtel von Karpath.* p. 232.
 - b) utrinque pyramide triedra terminati. Fig. 26.
 - a) faciebus lævibus.
 - β) faciebus diagonaliter striatis.
 - c) marginibus prismatis truncatis. Fig. 32.
 - d) marginibus omnibus truncatis. Fig. 28.
- γ) dodecaëdri. Fig. 11.

Amæn. acad. I. p. 482. t. 16. f. 25.

Habitat innumera etiam coloris in nigrum, fuscum, purpureum, sanguineum, flavum vergentis variatare; in Madagascar, Æthiopia, India vicinisque insulis, Syria, Armenia, Sibiria, Islandia, Groenlandia, Lapponia et plurimis aliis Europæ, potissimum quoque Germaniæ regionibus, inter quas Bohemia eminet; ea in Transilvania luxu materies multiplex, ponderis specifici = 3491 ad 4230 : 1000 majorem, quam congeneres, terræ silicæ copiam continens. An, huc spectet scorlus ruber?

41. OLIVINUS. Ex plurima terra silicea, pauciori
aluminari et ferri calce constans.

In basalte nidulans, intus nitens,
formæ ut plurimum communis,
durus, in aëre fatiscens.

In igne difficulter liquandus.

Weneri. 1. O. tinctus diaphanus, texturæ conchacæ in fragmenta
indeterminata diffiliens.

Werner. bergm. Journ. 1790. 7. p. 55. Olivin.

*Voigt Reis. durch. Weim. u. Eisen. 2. p. 108. Grüner
Schoerl.*

Jos. Mayer Abh. der boehm. Gefellsch. 3. 1787. p. 266.

Hoffm. bergm. Journ. 1788. 1. p. 242. Chrysolithus.

*Habitat in Galliæ, Hungariæ, Bohemiæ, Lusatia, Saxo-
niæ, Thuringiæ, Fulbæ, Hassiæ, Goettingæ, Rheno-
vicinis basaltis, nunc granorum forma, nunc majoribus
frustis innidulans, formæ communis, viridis, ut plu-
rimum olivaceus, interdum in fuscum colorem vergens,
ponderis specifici = 3225. 1000. aliquando hyacinthi-
nus in pulverem ochraceum fatiscens.*

vitreus. 2. O. pellucidus vix tinctus, texturæ vitreæ in fragmenta in-
determinata diffiliens, superficiebus sphericè convexis.
*Voigt Besch. des Hochst. Fuld. &c. p. 171. Weisse gla-
sige Lava.*

*Habel in Klipst. miner Briefw. II. 3. p. 270. Gerhard
chem. Annal. 1785. 1. p. 57. Müllersches Glas.*

*Habitat in Alverniâ, Germania (prope Francofurtum
ad Moenum, inter Hanoviam et Budingam,) in Si-
lesia (heic serpentino insidens,) interdum botryoides,
aut stilatitius, vitrum simulans in igne lædescens.*

spatosus. 3. O. diaphanus albus texturæ lamellosæ in fragmenta
rhomboidalia diffiliens.

Jose orograph. Brief. 1. p. 224. Feldspat.

*Habitat in basalte Goettingensi et Rhenano ad montem
Mendenberg Feldspato affinis, at durior et longe dif-
ficilius fundendus.*

fibrosus. 4. O. diaphanus albus fibrosus durus nitens.

v. H. miner. Beob. Basalt. a Rhein p. III.

*Habitat ad Rheni ripas prope Unkal, basaltæ innidu-
lans, fragilis.*

42. FELDSPATUM. Ex terra filicea plurima, pauciori aluminari, paucissima ferri calce et fluoris acido constans.

Durum, leviusculum, nitens, lamellosum, in fragmenta faciebus terragonis conspicua diffiliens, in argillam fatiscens, parasiticum.

Cum aqua forti non effervescent, igne facile sine ebullitione in vitrum pellucidum abiens.

cubicum. 1. F. ex rufescente fuscum, nitoris vitrei, texturæ subfestucariæ, in fragmenta cubica non specularia diffiliens, in crustosa secedens. *Karst. bergm. Journ.* 1788, 2. p. 209 &c.

Habitat rarius in Saxonia, formæ communis, diaphanum, aut subopacum, congeneribus difficiliter in igne fluens.

vulgare. 2. F. nitoris vitrei texturæ lamellofæ in fragmenta rhomboidalia diffiliens, faciebus quatuor speculi instar nitentibus. *Syst. nat.* I. p. 153. n. 6. Spatum fixum scintillans.

Cronst. miner. §. 66. H. Spatum scintillans.

Waller. miner. 61. Spatum durum lateribus nitidis ad chalybem scintillans.

α) opacum.

Syst. nat. XII. 3. p. 50. n. 12. Spatum (campestre) fixum opacum rufescens scintillans.

Cartheus. miner. 13. Spatum informe durum subdiaphanum.

Waller. Syst. miner. 1. p. 205. n. 1. Spatum scintillans, opacum, durum, planis regularibus.

β) diaphanum.

Syst. nat. XII. 3. p. 50. n. 13. Spatum (siliceum) fixum diaphanum album scintillans.

Waller. syst. miner. 1. p. 206. n. 2. Spatum scintillans diaphanum, planis minus regularibus.

γ) formæ communis.

♂) forma crystallorum.

Waller. syst. miner. I. p. 207. n. 3. Spatum scintillans crystallifatum.

Cronst. miner. §. 66. 2. Spatum scintillans drusicum.

a) prismatum.

α) acicularium *Pini sur des nouv. crystall. de feldspat. Milan. 1779. 8.*

b) parallelipedorum. *Nose orogr. Br. I. p. 130.*

ε) crassiorum lateribus magis æqualibus.

γ) rectorum.

† tetraëdrorum. *Voigt bergm. Abhandl. I. p. 200.*

†† hexaëdrorum. *Pini sur des nouv. cryst. de feldspat.*

††† octaëdrorum. *Pini sur des nouv. cryst. de feldspat.*

γγ) obliquangulorum.

† tetraëdrorum. *Cronst. miner. §. 66. 2. a.*

†† hexaëdrorum. *Karst. Lesk. Mineralk. I. p. 175.*

Habitat ubique testarum in montibus primævis, granitæ porphyrii et gneussi genuini partem constituens, in argillam porcellanam fatiscens, ut plurimum carneum aut lacteum, interdum ex rufescente flavescente, carulescente album, rarius olivaceum, thalassinum aut cælestis coloris, nonnunquam superficie modo lutescente, sæpe in fragmenta granulata secedens, lamellis rarius incurvis.

variabile. 3. F. nitoris vivacis coloris pro situ ad lucem variabilis texture lamellosæ in fragmenta rhomboidalia dissiliens, faciebus quatuor speculi instar nitentibus.

Schreber Naturf. 24. p. 196. d. Annone Besch. berl. Naturf. 3. p. 178.

Leske Naturf. 12. p. 145. Labradorstein.

Habitat similiter, uti videtur, tanquam pars granitæ, in insula S. Pauli, Americæ maxima septentrionali finitima, rarius in aliis regionibus, in insula Russici imperii Tunis-Ostrov, in montibus Uralensibus, in Ingria prope Petropolia, in Italia et præsertim Sabaudia, in Bohemia ad Isuram, in Lusatia prope Lœbau, in Saxonia prope Geyer, in circulo Salicoprope Halam, frustis ut plurimum rotundatis, scorum, micam, pyriten innidulantem sæpe continetibus, ex atro cinereum, diaphanum, vel semipellucidum, eximio nitore per polituram mirifice exaltando et magis adhuc egregio colorum caruleorum, viridium, flavorum, rubrorum lusu spectabile, sæpe in fragmenta granulata, rarius in crustosa secedens.

Lunare.

4. F. pellucidum album nitoris eximii, texturæ recte lamellosæ in fragmenta rhomboidalìa diffiliens.

Θεοφρασ. περι Νεφ. ὕαλοειδης.

Plinius hist. mund. libr. 37. c. 9. 10. Asteria, Astrios, Androdamas.

Brückmann Beytr. 1. Abh. v. Edelfst. p. 129. Mondstein, Wasseropal.

Dutens des pierr. précieux. p. 111. Pierre de la lune.

Morell. Magaz. für Helvet. Naturk. 2, p. 84. Adularia. Scopol. delic. insubr. 3. p. 75. Pedionites.

Habitat in insula Zeylon, in monte Delphinatus ædibus S. Christophori vicino, in monte nigro Occitanix, in Saxonia prope Altranstedt, in Bohemia ad Isuram, in Valle tellina prope Cation, præcipue in monte Sti. Gotthardi, & potissimum ad montem Stella, nunc formæ conuenis, nunc detritis angulis rotundatum, nunc tabulas tetraedras, nunc prismata, frequentius obliquangula, tetraedra aut hexaedra representans, texturæ interdum ad fibrosam accedentis, pro situ ad lucem vario matris perlarum splendorem aut colorem dilute carneum monstrans, gemmis adscriptum.

- Oculuscati. 5. F. diaphanum, texturæ ad conchaceam accedentis, fibras parallelas intus monstrans, in fragmenta minus regularia diffiliens.

Syst. nat. XII. 3. p. 69. n. 6. γ. Cronst. min. 6. 55. c.

Silex (Opalus) Pseudoopalus (Oculuscati) reflexione-
varians.

Just. miner. p. 383. Lapis elementaris.

Wall. syst. miner. 1. p. 282. n. 20. Achates plus minus opaca, colores, vel lucem diversimode reflectens.

Habitat in Sibiria, Zeylona, gemmis vulgo adscriptum, dubij etiamnum generis, partium constituentium mixtione, vix enim ultra ($\frac{1}{2}$) terræ siliceæ continere, testis est Gerhardus, lacteo, argenteo, ochroleuco, aureo, melleo, cupreo, rufescente, cærulescente, thalassino, olivaceo, virescente, ex virescente vel flavescente cinereo, ex lutescente vel rufescente fusco, fuscocinereo, chalybeo, nigricante aut nigro, pro vario ad lucem situ vario, & in determinato situ arcum luminosum monstrans, sæpe semipellucidum, hæcenus non nisi frustorum rotundatorum forma repertum.

43. PYROMACHUS. Ex terra filicea, aluminari
 ($\frac{1}{3}$) & calcaria ($\frac{1}{2}$) constans.
 Durus, diaphanus leuiuscu-
 lus, texturæ conchacæ,
 in fragmantia indetermi-
 nata valde acutangula dif-
 filiens, rarius in fragmenta
 concentrice crustosa fece-
 dens, nitore vix ullo con-
 spicius, in montibus stra-
 tariis, potissimum obuius,
 rarius strata ipsa consti-
 tuens.

Solus igne non liquandus.

- cinereus. 1. P. canescens ad subopacum accedens, texturæ ad fef-
 tucariam accedentis.
Syst. nat. XII. 3. p. 68. n. 3. Silex (marmoreus) vagus, cortice marmore duro, fragmentis subdiaphanis canescentibus.
It wgotn. 73. Silex cinereus.
Habitat vagus, cortice duro marmoreo albo obductus in
Lusatia, Lituania, in monte Mosseberg Westrogo-
thiæ ad petrosilicem accedens. An distincta huius ge-
neris species?
- striatus. 2. P. albus, texturæ ad fibrosum accedentis, *Wall. syst.*
min. I, p. 266. n. 7.
Habitat in Angliæ montibus cretaceis.
- cretaceus. 3. P. tinctus diaphanus, texturæ perfecte conchacæ.
Syst. nat. I. p. 150. Silex cretaceus vagus.
Syst. nat. XII. 3. p. 67. n. 1. Silex vagus, cortice cre-
taceo, fragmentis opacis lævibus.
Cronst. min. §. 61. Silex communis Pyromachus.
Wall. min. 77. Silex corneus intrinsece æqualis du-
rissimus.
Wall. Syst. min. I. p. 262. n. 4. Silex opacus, fractura
nitens, cretaceus durus.
Wolt. min. 14. Corneus lapis opacus rudis, colore ingrato.
Vogel min. p. 130. Corneus selopetarius.

Baum. min. I. p. 254. Pyromachus f. Silex igniarius.

Hacquet it. carp. sept. I. g. 54. sqq.

Habitat in Gallia, Angliæ, Dania, Scania campis maritimis vagus, alias forma communi, frustrorum unguulorum, perforatorum, granorum, tuberum, globorum, intus nonnunquam cavorum, rarius per strata montibus, præferim calcariis inclusus, hinc toties cortice calcario vestitus, ut plurimum fumi colore conspicuus, interdum ex flavescente cinereus, ochraceus, fuscus, etiam maculatus aut striatus; superficie nunc inæquali, nunc scabra, nunc lævi, igni excitando, scopetis, domibus struendis, plateis sternendis, vitro parando, lævigandis variis, &c. inserviens.

semipellucidus. 4. P. lævis ad semipellucidum accedens.

Syst. nat. XII. 3. p. 67. n. 2. Silex (Pyromachus) vagus, cortice glabro, fragmentis diaphanis glaberrimis.

Waller. syst. min. I. p. 265. n. 6. Silex semipellucidus, intrinsece æquabilis, mollior.

Habitat cum cretaceo, rarior tamen, in Gallia, Wirtembergia, Franconia, Islandia, candidus, melleus, rubescens, cæruleficans, aut variegatus, ejusdem cum cretaceo usus.

crystallinus. 5. P. pyramide triedra depresso.

α) duplici. *Werner apud Cronst. min.* p. 137. *Hoffm. berg. Journ.* 1788. I. p. 282.

β) simplici. *Karst. Lesk. Mineralkabin.* I. p. 113.

Habitat in Saxonia, α) prope Johanngeorgenstadt β) prope Schneeberg.

44 PETROSILEX. Ex plurima terra filicea, pauciori ($\frac{1}{3}$) aluminari, paucissima ($\frac{1}{3}$) calcaria constans.

Subdurus leviusculus, in montibus primævis æque ac stratiis obuius, nitoris expers, in fragmenta indeterminata diffiliens, textura festucas referens.

Ignis vi liquandus.

opacus.

1. P. subopacus formæ communis.

Cronst. min. §. 92. Petrosilex, lapis corneus.

α) textura festucas minores referens.

Waller. Syst. miner. I. p. 268. n. 9. Petrosilex opacus, æquabilis & lævis mollior.

α) coloribus per strata alternantibus.

Syst. nat. XII. 3. p. 71. n. 16. Silex (polyzonias) rupelstris, stratis diversicoloribus.

β) textura festucas majores referens.

Waller. Syst. miner. I. p. 267. n. 8. Petrosilex opacus squamulosus, facie sepe granulata, mollior.

γ) colore virescente.*

Syst. nat. XII. 3. p. 70. n. 12. Silex (virescens) rupelstris nudus opacus virescens.

Habitat frequens in Suecia, Germania, trochitis interdum (e. g. prope Goettingam) & crebro aliis fossilibus innidulantibus refertus, hinc inde vagus, creberrime insigni tinctus var. etate cinereus, rarius ochroleucus, fuscus, virescens aut variegatus, aliquam nonnunquam polituram admittens.

diaphanus. 2. P. subdiaphanus formæ communis.

Syst. nat. I. p. 150. Schreb. *Lithogr.* 14. Silex marmoreus rupelstris.

Syst. nat. XII. 3. p. 70. n. 11. Silex (Petrosilex) rupelstris, cortice lacteo, subdiaphanus.

Mus. Iess. 8. n. 5. Silex pseudoachates.

Wall. min. 150. *Syst. min.* I. p. 271. n. 12. Petrosilex tenuis, elucidus compactus mollior.

Weiters. min. 87. Petrosilex semipellucidus.

Baum. min. 1. p. 255, Petrofiliex jaspideus.

Habitat cum opaco, cinereus albus, ochroleucus, roseus carneus, ex fusco ruber, ex luteo vel rubro fuscus, viridis, variegatus, nitidam sæpe polituram admittens.

crystallinus. 3. *P. crystallis scabris, intus crebro cavis. Beyer chem. Annal.* 1786. 1. p. 63. & *Beytr. 7, chem. Annal.* 2. p. 190.

- e) prismaticis.
- a) hexaedris.
- a) perfectis.
- b) utrinque superficiebus convexis } terminatis.
- e) ——— pyramide triedra }
- β) cubicis.
- γ) tabularibus.
- a) hexaedris.
- δ) pyramidalibus.
- a) duplicibus.
- a) tetraedris.
- b) triedris.
- †) depressis.
- b) simplicibus.
- e) triedris minimis acuminatis.

Habitat in Saxonia prope Schneeberg, non primitivus, sed modulo, ut videtur, a spato mutato, tenui terreo cortice interdum obductus.

45. JASPIS. Ex terra filicea, pauciori aluminari & ferri calce constans.

Subdurus, opacus, in fragmenta indeterminata diffiliens, texturæ conchaceæ, leviusculus, nunc vagus, nunc montium, prioris quoque ætatis, partem præcipuam constituens, formæ communis.

igne colorem mutans.

ægyptia

1. J. coloris obscurioris striis stratisve concentricis diversicoloribus picturisque nigris arbuscularum varia.

Syst. nat. XII. 3. p. 68. n. 4. Silix (hæmachates) vagus, cortice ochraceo, opacus, concentrico variegatus.

Muf. Teflin. 4. Silex vagus rotundatus concentricocorticofus.

Cronst. min. §. 60. 6. a. Caillon d'Egypte.

Vogel min. 138. Pierre d'Egypte.

Habitat in Ægypto (prope Suez,) & Lotharingia (prope Freifee,) monte Bogolhegi Hungariæ, forma globi imperfecti aut placentæ scabræ obvia, intus micans, congeneribus durior, coloribus ex luteo fusco, hepatico, isabellino & ex flavescente cinereo, per strias alternantibus varia, egregiam polituram admittens, hinc scatulis pro pulvere nasali, aliisque ejusmodi vasis & ornamentis adhibita.

fasciata. 2. J. colore per strata alternante intus nitoris expecturæ imperfectius conchaceæ.

Waller. syst. min. 1. p. 301. n. 2. I. Jaspis variegata fasciata.

Habitat, integra ut plurimum strata constituens, in Hercynia, Saxonia (prope Woltitz & Gnantstein inter Chemnitiam & Liphiam,) in Sibiria (prope Orsk &c.) coloribus ochroleuco & subcaryophyllino, vario cinereo & caruleo, cinereo & rubro, viridi & fusco, viridi & albo, viridi & rubro, per strata, rarius curta aut concentrica alternis, quartzo mollior, egregiam ut plurimum polituram admittens.

porcellanea. 3. J. dura intus rimosa, texturæ a conchacea in phanam vergentis.

Hoffm. bergm. Journ. 1789. 1. p. 390. *Karst. Lesk. Mineralk.* 1. p. 160. Porcellanjaspis.

Reuf. Orogr. des boehm. Mittelg. p. 133.

Habitat, integra strata constituens, in Bohemia prope Stracke, Schwinschiz, Lessa, Laun, Luschiz, Czernodol, rarior in Saxonia prope Pluniz, argillam exsiccatam laterna facie referens, & ex argilla ferifera per incendium lithanthracum indurata proveniens, straminei, cuni, margaritacei aut lavendulacei coloris.

vulgaris. 4. J. subdura intus micans aut nitens, unicolor, venosa aut maculata.

Cronst. miner. §. 63-65. Jaspis.

α) unicolor.

Syst. nat. 1. p. 150. *Schreb. lith.* 16. Silex magaceus rupestris.

Syst. nat. XII. 3. p. 71. n. 13 & 14. *Silex* (Jaspis) rupestris nudus opacus cinereus, & *silex* (Rubicator) rupestris nudus opacus ruber solidus.

Wall. min. 89. 86. Jaspis unicolor.

Wall. syst. min. 1. p. 297. n. 1. & p. 304. n. 5. Jaspis particulis subtilissimis unicolor, & Jaspis opacus particulis distinctis, rudis facie granulati.

Cartheus. min. 29. Jaspis rudis.

β) variegata.

Cronst. G. 64. 1. 4. Jaspis rubra maculis venisque flavis.

Wall. syst. min. 1. p. 299. n. 2. Jaspis particulis subtilissimis, solida, opaca, variegata.

Habitat nunc vaga, nunc aliis inclusa, nunc strata ampliora & partem præcipuam constituens in Caucaso, montibus Sibirix Tschircai, Uralensibus, Nertschinkensibus, in montibus Giganteis, Saxonis, Thuringicis, Hercynicis, per totam Europam, frequens quoque in Oriente, in nova Hispania, innumera colorum albi, cinerei, flavi, fusci, nigri & rubri potissimum varietate pluribus sæpe simul, conspicua, ferri interdum valde dives & tum facili ignis vi liquanda, cupro etiam (in Temesia) & auro larvato (in Hungaria) aliquando prægnans, eximiam polituram admittens, hinc variis sculptorum & architectorum operibus inserviens.

46. SMIRIS. Ex terra silicea & paucissimo ($\frac{1}{470}$) ferro constans.

Durissima, formæ communis, opaca, magnetem sequens, tritura rubra, Ignis vi non fundenda.

poliens.

I. SMIRIS. *Wiegleb chem. Annal.* 1786. I. p. 492.

Syst. nat. I. p. 176. n. II. Ferrum intractabile squamoso-striatum.

Syst. nat. XII. 3. p. 139. n. 17. Ferrum retractorium rubicosum vitrum arans.

Wall. min. 267. Ferrum mineralifatum, minera durissima rapaci solida magneti refractaria.

Wall. syst. min. 2. p. 243. n. 9. Ferrum mineralifatum durissimum, particulis durissimis acerolis, tritura tusca aut rubente.

Woltersd. miner. 31. Ferrum amorphum petra vitrescentis.

Cronst. miner. §. 211. 2. Minera ferri retractoria tritura rubra.

Carth. mineral. 72. Ferrum mineralifaturn durissimum fuscum.

Habitat in Oriente, insulis Archipelagi, Samo & Naxo, Bohemia, Saxonia (prope Schneeberg,) Hispania, regno Peruano, mica, talco, saxo grandævo innidulans, ex cœrulescente nigra, interdum cinerea aut grisea, ob ferri inopiam & insignem duritiem vix inter ferri mineras connumeranda, propter hanc poliendis metallis, lapidibus, vitro inserviens, eum in finem, sæpe molendarum vi, in tenerrimum pollen comminuta.

47. CIRCONIUS. Ex terra silicea, duplo majore (& ultra) sibi propriae terræ copia & paucissima ($\frac{1}{350}$) calce metallica, partim ferrea partim niccolina constans.

Durissimus, ponderosus, nitore adamantem simulans, parafiticus, lamellosus, lamellis incurvis, crySTALLINUS.

Ignis vi non fundendus.

zeylonicus. 1. CIRCONIUS. *Karsten apud Lempe Magaz. der Berbauk.* 4. p. 99. *Klaproth Schr. berl. Naturf.* 9. p. 173.

Habitat in insula Zeylon, forma prismatum tetraedrorum reangulorum, utrinque pyramide, tetraedra terminatorum aut pyramidum duplicium tetraedrorum, vini flavedine tinctus, frequentius ex virefcente cinereus aut albus, aut ex cinerascence albus, colore sapius in viridem, flavum, fuscum, violaceum vergente, gemmæ titulo haud indignus, ponderis specifici = 4416 ad 4700 : 1000.

48. AMARUS. Ex terra filicea , pauciori magnesia alba , paucissima aluminari et calcaria , ferroque ($\frac{1}{70}$) constans.

Durus , tenax , subopacus , pinguiusculus , viridis , textura festucas referens , in fragmenta indeterminata diffiliens , formæ communis.

Ignis vi non fundendus.

amazonicus. I. AMARUS. *Hæphner Magaz. für die Naturk. Helvet. I. p. 257.*

Waller. syst. miner. I. p. 302. n. 4. Jaspis unicolor , particulis subtilissimis visu & tactu pinguis , durus.

Habitat in Oriente, nova scelandia, Armenia meridionali, montibus sabaudicis et helveticis, nunc vagus, nunc montium partem præcipuam constituens, colore in cæruleo, in festucis prominentibus in lacteum vergente, veteribus jam, qui varia in eum insculpsere, cognitus, ab Orientis et novæ Scelandiæ incolis variis ornamentorum, vasorum, armorum generibus adhibitus.

49. LYDIUS. Ex terra filicea , pauca calcaria , magnesia alba , ferri calce et phlogisto constans.

Durus , leviusculus , opacus , compactus cinereus aut niger , schistofusus , formæ communis , in fragmenta indeterminata diffiliens , nunc vagus , nunc montium partem præcipuam constituens.

Ignis vi non fundendus.

filiceus. I. L. subopacus textura festucas referens, intus nitoris expertus. *Syst. nat. XII. 3. p. 71. n. 15. Silex rupestris nudus opacus rurus lamellatus.*

Waller. syst. miner. I. p. 299. n. 1. g. Jaspis unicolor nigra. Karsten Magaz. für Helv. Naturk. 3. p. 219. Hornchiefer.

Habitat in Siberia, Suecia, Saxonia, prope (Wilsdruf, Gersdorf, Reichenbach,) Lufatia, Hercynia, ripa Rheni inferiore (ad montem Bniderkunzberg) Helvetia, (ad montem Scheideck, integra montium strata constituens, vagus quoque ad fluvios e. g. Germaniæ varios, e. gr. Salam, Werram.

genuinus. 2. L. texturæ planæ interdum ad conchaceam accedentis, intus parumper micans. *Hoffmann bergm. Journ. 1788. 1. p. 293.*

Habitat cum siliceo, e. g. in Saxonia (prope Burkensdorf et Reicherbach,) vagus quoque ad fluvium Tmolium, sæpius quartzi venis canis exaratus.

50. CHLOROGRANATUS. Ex terra silicea, multa ferri calce, fat multa terrâ calcaria, interdum quoque aluminari constans. Durus, nunquam opacus aut subopacus, crystallinus. Igne facile liquandus.

verus. 1. Chl. viridis, igne candente melleus. *Wiegleb chem. Anal. 1788. 1. p. 200. Voigt mineral. u. bergm. Abh. 1. p. 15. 22.*

α) pyramide duplici octaëdra, ad utrumque apicem altera tetraëdra aucta.

β) prismate hexaëdro utrinque in pyramidem triëdrum terminato.

Habitat in Bohemia (prope Lichtewallestein,) in Saxonia (prope Ehrenfriedersdorf, Breitenbrunn, Eibenstock, Schwartzenberg,) in Franconia (ad montem Ehrenberg prope Ilmenau.) nunc porri, nunc olivæ virore tinctus, nunc diaphanus, nunc pellucidus, argilla interveniente integra sæpe strata constituens, ob facilem in igne fluxum et ferri copiam ($\frac{1}{2}$) quam continet, in ustrinis ferri mineris adjectus, ponderis specifici = 3754 ad 3757 : 1000.

Subius 2. Chl. ruber cubicus. *Westrumb chem. Annal.* 1789. 2. p. 26. &c.

Habitat - - - plurimam ($\frac{1}{3}$) aëre fixo prægnantem terram calcariam, parciorem ferri ($\frac{1}{10}$) copiam continentem, crystallis exilibus aggregatis, arenario friabili infidentibus. An hujus generis?

51. ARENA. Ex lapidibus siliceis comminutis nata. Aspera, dura, sicca, constans granis non cohærentibus; aqua non penetrandis. Ignis vi sola non fundenda, una cum alcali fixo fusa in vitrum abiens.

* ex pyromacho comminuto profectæ.

Silicea. I. A. ex pyromacho nata.

Syst. nat. XII. 3. p. 199. n. 14. *Kalm. it.* I. p. 359.

Carth. miner. 10. Arena silicea.

Habitat in Angliæ provincia Buckingham.

** ex quartzo progenitæ.

† impuriore.

Sabulum. 2. A. granis angulatis inæqualibus majoribus.

Syst. nat. I. p. 207. n. 7. *Mus. Tessin.* 112. Arena heterogenea saxosa e mica, quartzo, spato.

Syst. nat. XII. 3. p. 198. n. 9. Arena heterogenea difformis angulata.

Waller. miner. 34. Arena particulis grossioribus inæqualibus.

Waller. syst. miner. I. p. 106. n. 7. Arena saxosa.

Carth. miner. 10. Arena particulis dissimilaribus.

Habitat ubique in sterilibus montosis, rupestribus, directe ex fatiscente granite generata, hinc sæpius immixtæ micæ, feldspati, argillæ particulas monstrans, viis publicis sternendis & cemento calcario parando inserviens.

micacea. 3. A. squamulis micæ colore & nitore aurum argentumque referentibus crebris interstitis nitens.

- Syst. nat.* I. p. 208. n. 6. XII. 3. p. 198. n. 11. *Musæ Tessin.* 112. *Gronov. suppl.* 14. n. 2. 3. Arena micacea squamosa nitens.
Waller. miner. 37. Arena micans.
Waller. syst. miner. I. p. 105. n. 6. Arena micacea nitens.
Carth. miner. 10. Arena nitida.
- β) *Syst. nat.* XII. 3. p. 198. n. 10. Arena (Casserita) quartzosa rotundata subdiaphana mixta particulis micaceis.
Habitat in Suecia, Germania, β) ad insulam Casseritam, nata ex destructis granitis et affinis saxis, abluta sicut quam continuerunt, per aquam argilla ex feldspato faciente nata, scriptis litteris ornamenti crassa inpersa.
- rufica. 4. A. granis subrotundatis inæqualibus majoribus.
Syst. nat. XII. 3. p. 197. n. 8. Arena heterogenea inæqualis subrotundata.
Waller. miner. 33. Arena quartzosa tenuior particulis æqualibus rotundatis.
Carth. miner. 10. Arena grossiuscula quartzosa, particulis angulosis.
Habitat passim in Europa, imprimis ad littora ævi, pavimentis adspergendis inserviens, particulas lamellosas quasi spasi immixtas continens.
- colorata. 5. A. granis rotundatis minutis subdiaphanis ferricalce tinctis.
Syst. nat. XII. 3. p. 196. n. 2. Arena quartzosa rotundata subdiaphana colorata.
 β) *Syst. nat.* XII. 3. p. 197. n. 7. Arena (ochracea) subfarinacea ochracea rufa.
 γ) *Syst. nat.* XII. 3. p. 197. n. 3. Arena (lactustris) quartzosa angulato rotundata diaphana hyalina.
Habitat in America meridionali Europa, flavescens ad lacuum littora, alias flava, lutea aut testacea, rarius rubra in mari Baltico Germaniam versus violacea, litteris adspergendis et ambulacris hortorum pulcris inserviens.
- Glarea. 6. A. granulis minutissimis argillæ pulverulenta commistis.
Syst. nat. I. p. 208. n. 1. XII. 3. p. 197. n. 6. *Musæ Tessin.* 110. Arena subfarinacea pulverulenta impalpabilis apyra.
Waller. miner. 31. Glarea mobilis vulgaris pulverulenta.
Waller. syst. miner. I. p. 87. n. 2. Glarea particulis inæqualibus mixta pulverulenta vulgaris.
 β) *Waller. miner.* 31. 3. Glarea sterilis fusoria. *Waller.*

Waller. syst. mineral. I. p. 86. n. 1. Glarea particulis subtilissimis durior æquabilis.

Habitat in Europæ campis silvaticis sterilissimis, pinetis, ericetis, sicca mobilissima, humida subplastica, hæc præsertim si cum aceto in pastam redacta manum prementem dimittat, metallis fufis recipiendis inservient.

[[puriores.

- horaria. 7. A. granis majoribus æqualibus rotundis diaphanis albidis.
Syst. nat. XII. 3. p. 197. n. 4. Arena (campetris) quartzosa rotunda diaphana pallida.
Waller. miner. sp. 35. Arena quartzosa, particulis æqualibus rotundis.
Waller. syst. miner. I. p. 103. n. 3. Arena quartzosa, particulis majoribus æqualibus rotundis.
Carth. miner. 10. Arena grossiuscula quartzosa particulis rotundis.
- β) *Syst. nat. XII. 3. p. 197. n. 5. Arena (margaria) quartzosa rotundata alba superficie subverrucola.*
 ● *Habitat in campis præsertim silvaticis, clepsydriis adhibita.*
- mobilis. 8. A. granis minimis rotundatis diaphanis albis.
Syst. nat. XII. 3. p. 196. n. 1. Arena quartzosa rotundata diaphana hyalina.
Waller. miner. sp. 30. Glarea mobilissima impalpabilis fluida albicans.
Waller. syst. miner. I. p. 101. n. 1. Arena quartzosa mobilissima impalpabilis fluida albicans.
- α) *Syst. nat. I. p. 208. n. 3. Arena quartzosa vento volatilis.*
Carth. miner. 10. Arena subtilis mobilis levis.
- β) *Syst. nat. I. p. 208. n. 4. Arena quartzosa rotundata æqualis.*
- γ) *Syst. nat. I. p. 208. n. 2. Mus. Tessin. 110. Arena quartzosa impalpabilis.*
Habitat α. β. in Mari & maritimis, γ. in scaturiginibus, sicca a venis nivis instar in acervos coacta, loca mutando plantarum incolentium radices aeri exponit, vicinos agros, campos, vicos suffocat, ærem obnubilat, elymo & arundine arenariis, tritico repente, sulicum specibus nonnullis &c. coercenda, vasorum metallicarum mundationi: & polituræ inserviens.

52. QUARTZUM. Ex terra filicea, paucissima ($\frac{1}{36}$)
aluminari et calcaria ($\frac{1}{100}$)
constans.

Durum, leviusculum, fragile,
intus nitens, in fragmenta in-
determinata marginibus acu-
tis diffiliens, sæpius parafiti-
cum, in montibus omnis æta-
tis obvium in aërem fatiscens.

Solum ignis vi non liquandum,
cum alcali fixo in vitrum du-
rum pellucidum ignis vi con-
fluens.

fibrosum. 1. Q. diaphanum albidum fibrosum, fibris crassioribus
parallelis, formæ communis.

v. *Born. ind. foss.* I. p. 21. 2. p. 92.

*Habitat in Hungariæ montibus Carpathicis, & (prope
Rabischau) silesia, album.*

foveolatum. 2. Q. superficie foveolis inæquali, formæ communis.

*Habitat in Hungaria (prope Schemnitz,) Bohemiæ (prope
Ratieborziz,) Saxoniz (prope Freyberg & Schnee-
berg,) & Sueciæ (prope Sunnerskog) fôdinis, ut-
plurimum album, rarius violaceum aut ochraceum, ut-
plurimum diaphanum, interdum opacum, foveolis cre-
berrime cubicis, rarius parallelepipedis aut triedro-py-
ramidalibus, aut sphæricis aut tabularibus.*

foraminu- 3. Q. foraminibus rotundis profundis pertusum formæ com-
lentum. munis.

Karst. Lesk. Mineralkab. I. p. 98. 99.

*Habitat in Saxoniz (prope Freyberg) & Hungaria (prope
Schemnitz) album, canescens, aut ochraceum, forami-
nibus utplurimum angustis, interdum flexuosis.*

erosum. 4. Q. foveolis & cavitatibus plurimis vacuis exilibus ple-
num, formæ communis.

v. *Born. ind. foss.* I. p. 26.

- Habitat in Hungariæ fodinis Schemnizenfibus, album, violaceum aut obscure virescens.*
- cellulosum.** 5. Q. lamellosum, lamellis contiguis verticalibus lapidem in cellulas dispartientibus, formæ communis.
Cronst. min. §. 51. C. Quartzum purum textura spatosa. v. Born ind. fossil. 1. p. 25.
Karst. Lesk. Mineralkab. 1. p. 19. 98.
- a) cellulis simplicibus.
 a) trigonis.
 b) tetragonis.
 c) hexagonis.
 d) polygonis.
 e) rotundis.
 †) minutis. Quartzum spongiosum.
 f) in gyros transeuntibus.
 g) duplicatis.
- Habitat in Sibiria (prope Catharinopolin,) Hungaria (prope Schemniz & Neosolium,) Bohemia (prope Joachimsthal,) Saxonia (prope Schneeberg & Freyberg,) & Palatinatu rhenano, nunc album, nunc ferri calce magis minusve tinctum.*
- lamellosum.** 6. Q. lamellosum, lamellis parallelis, formæ communis.
Syst. nat. XII. 3. p. 66. n. 5. Quartzum (fissile) lamellatum.
Waller. Syst. min. 1. p. 215. n. 7. Quartzum lamellis compositum.
v. Born ind. fossil. 1. p. 25. 2. p. 91.
Habitat in Hungariæ (prope Schemniz) & Bohemiæ (prope Mies & Joachimsthal) fodinis, lacteum, album, violaceum aut fuscum, lamellis sæpius ita coadunatis, ut incisum videatur quartzum, & prouti in celluloso, interdum tenuissimis.
- cristatum.** 7. Q. superficie fulcis parallelis teneris exarata, formæ communis.
Karst. Lesk. Mineralkab. 1. p. 98.
v. Born ind. fossil. 1. p. 25. 2. p. 91.
Habitat in Saxonix (prope Freyberg & Schneeberg,) & Hungariæ (prope Schemniz) fodinis, album, violaceum aut ex luteo fuscum.
- globulosum.** 8. Q. forma magis minusve rotundata, pellucidum.
Syst. nat. XII. 3. p. 66. n. 7. 8. Quartzum (selectum) vagum rotundatum, cortice lævigato, & Quartzum (nobile) vagum rotundatum, cortice glaberrimo nitido.

- a) forma globi.
- a) perfectioris.
- a) densi.
- b) intus cavi.
- b) imperfectioris.
- a) compressi.
- β) forma ovi.
- a) perfectiori.
- b) minus perfecta.
- a) ad amygdalæ figuram accedente.
- γ) forma renis.
- δ) tuberosum.

Habitat nunc vagum ad Asiæ, Africæ, Europæ aquas dulces, potissimum fluvios, fluviorumque derelictas quoque ripas, nunc aliis laxioribus & durioribus fossilibus impactum e. g. in Hungaria prope Schemnitz, in Lusatia superiori, in Saxonia prope Freyberg, Lipsiam, &c. ut plurimum album.

cylindricum. 9. Q. in cylindros secedens.

Wern. Uebersf. Cronst. min. p. 111.

Karst. Lesk. Mineralk. I. p. 105. 106.

v. Born ind. foss. I. p. 25.

α) in cylindros parallelos.

Gerhard Beytr. 1. Mineralr. I. p. 82. n. 3. Quartzum cylindricum.

β) in cylindros divergentes.

Gerhard Beytr. 1. Mineralr. I. p. 82. n. 4. Quartzum radiatum.

Habitat in Hungaria (prope Schemnitz,) in Lusatia (inter Bischofswerda & Bauzen) in Saxonia (prope Freyberg,) & in Alsatia (prope fanum S. Mariæ,) album, subopacum, cylindris nunc tenuioribus, nunc crassioribus.

granulare. 10. Q. in fragmenta granularia secedens.

Wern. Uebersf. v. Cronst. min. I. p. 111.

Karst. Lesk. Mineralkab. I. p. 106.

Syst. nat. I. p. 47. XII. 3. p. 66. Quartzum (cortaceum) granulatum.

Waller. min. 100. syst. min. I. 214. n. 6. Quartzum granulatum coherens.

Habitat granis frequentius exilibus & subtilibus, quam crassis, interdum vagus, in Norwegia, Hispania, Gallia, Saxonia album, variegatum, virescens, rubrum aut ex luteo fufum, granulis nonnunquam ita dispositis, ut politura accedente luci oppositum (Avanturino) egregium fulgorem reflectat.

- Stillati-** 11. Q. ex aqua particulis quartzæ imprægnata sensim depositum, sæpe alia corpora quasi cortice obducens.
Syst. nat. I. p. 191. n. 6. XII. 3. p. 185. n. 9. Stalactites quartzolus granulatus.
Habitat in Islandia (prope fontem Geiser,) in Suecia fodina Grengie, in Hungaria (prope Ujbauga,) diaphanus, ut plurimum albus, interdum flavescens aut rubellus, sæpe ex crystallis exilibus, pyramidem tetraedram duplicem referentibus in crustam coherentibus constans. An distincta species?
- fragile.** 12. Q. formæ communis, textura festucas referens, sponte non in fragmenta secedens.
System. nat. I. p. 149. n. 4. XII. 3. p. 66. n. 4. Quartzum (opacum) rupestre subopacum.
Wall. min. 102. Quartzum opacum fragile & rigidum.
Wall. syst. min. I. p. 211. n. 1. Quartzum fragile rigidum, facie granulati.
Cronst. min. §. 51. B. Quartzum purum textura granulata.
 β) *System. nat. I. p. 149. XII. 3. p. 65. n. 3. Mus. Tessin. 6. Quartzum (lacteum) rupestre album diaphanum.*
Waller. miner. 98. Syst. min. I. p. 213. Quartzum solidum opacum durissimum aqueo-lacteum.
Habitat in rupibus, fissuris montium, quas explet, nunc subopacum, nunc diaphanum, rarius semipellucidum, ut plurimum album, sæpius lacteum, interdum dilute virescens aut rubrum.
- Praeus.** 13. Q. viridè diaphanum textura festucas rudiores referens.
Wall. syst. min. I. p. 279. n. 18. Achatés pellucida nebulosa viridescens
Cronst. miner. §. 73. 2. α. Smaragd matt.
Habitat vagum aut parasiticum in Aegypto, Silesia (prope Cosemüz) Bohemia (in Mummelgrunde ad Harum) Saxonia (prope Breitenbrunn & Scheibenberg,) & Franconia (prope Steinheide,) colore propius nunc ad smaragdum, nunc ad porrum, nunc ad pistacias, nunc ad olivas accedens, rarius caerulefcens aut venis maculisve caerulefcens.

TERRÆ SILICÆ. Quartzum.

centibus, albis, rubris, fuscis pictum, nunc formæ communis, nunc forma pyramidum hexaedrorum, rarius forma prismatum hexaedrorum pyramide hexaedri terminatorum, nunc formæ tabularum hexaedrorum seriatim in prisma hexaedrum aggregatarum, polituram hand mediocrem admittens, & a multis inter gemmas relatum.

pingue. 14. Q. formæ communis contactu pinguisculum, texturæ ad minutim conchaceam accedentis, in fragmenta sponte non secedens.

a) album.

a) pellucidum.

Syst. nat. I. p. 149. Quartzum aqueum.

Syst. nat. XII. 3. p. 65. n. 1. *Mus. Tessin.* 6. Quartzum (hyalinum) rupestre hyalinum pellucidum.

Wolt. min. 14. Quartzum diaphanum.

Waller. min. 97. *Syst. min.* I. p. 212. n. 3. Quartzum solidum pellucidum.

Cronst. min. §. 51. I. A. α. Quartzum parum, particulis impalpabilibus, superficie polita diaphanum.

Carth. min. 20. Quartzum informe diaphanum.

b) diaphanum.

Wall. syst. min. I. p. 212. n. 2. Quartzum solidum tactu pingue, facie nitente.

Cronst. min. §. 51. I. A. β. Quartzum parum, particulis impalpabilibus, superficie polita, album.

c) tinctum.

Syst. nat. I. p. 149. n. 3. XII. 3. p. 65. n. 2. Quartzum (coloratum) rupestre tinctum.

Wall. min. 99. Quartzum solidum opacum coloratum.

Wall. syst. min. I. p. 213. n. 5. Quartzum solidum coloratum.

Habitat ubique terrarum, nitore quoque sæpius pinguedinem referens, non raro acus apice tentatum, in tenebris scintillas lucidas spargens, variis pellucidatis gradibus conspicuum metallorum calcibus nativis minerisque, frequentissime ferri, rarius cupri, magnesiæ, cobalti, hydrargyri aut argenti nigro, fuscescente, (e gr. prope Rabenstein in Bavaria, prope Obersteinbach in Francia finibus) roseo, rubro, cæruleo, luteo, viridi, margaritaceo, cinereo, fumi colore persusum aut arbutularum imaginibus pictum.

tabulare. 15. Q. texturæ conchaceæ crystallis tabularibus.

Hoffmann bergm. Journ. 1788. I. p. 274.

v. Born. ind. foss. 2. p. 91.

Habitat in Hungaria (prope Schemniz) & Saxonia (prope Freyberg,) ut plurimum album, rarius obscure virescens, tabulis raro triedris, frequentius rhombicis.

cubicum. 16. Q. texturæ conchaceæ, crystallis cubicis sæpissime intus cavis.

α) faciebus quadratis.

v. Born. ind. foss. I. p. 21.

Hoffmann bergm. Journ. 1788. I. p. 275,

Karst. Lesk. Mineralkab. I. p. 104;

β) faciebus rhombicis.

v. Born. ind. foss. 2. p. 89.

Karst. Lesk. Mineralkab. I. p. 104:

Habitat α) in Suecia (prope Helsingkulle) Hungaria (prope Cremniz & Schemniz,) & in Saxonia (prope Schneeberg,) β) in Bohemia prope Mies) & in valle Sabaudiaë Bijoux, formam a crystallo alterius generis natum, cujus fatiscientis locum occupavit aut cavitatem internam explevit, aut quam quartzæ materies sensim indurata obduxit, hinc crystallo priori fatiscente atque eluta cavum, cavitatem internam, non raro quoque superficie externam quartzæ pyramidaliter obfessa, crystallis ut plurimum aggregatis & minoribus, albis, canis, margaritaceis aut ex fusco rubris, pellucidis, diaphanis vel subopacis.

octaëdri-17. Q. texturæ conchaceæ, pyramide duplici tetraëdra.

cum.

Syst. nat. XII. 3. p. 102. n. 4. Alumen (quartzosum) lapidosum quartzosum extus nigrum.

Hoffmann bergm. Journ. 1788. I. p. 275.

Habitat in Saxonia prope Schneeberg, canum, margaritaceum aut ex fusco rubrum., formam suam eadem ratione natum, qua cubicum, crebro intus cavum.

triedrum. 18. Q. texturæ conchaceæ, pyramide triedra simplici.

v. Born. ind. foss. 2. p. 88. 89.

Habitat in Suecia (prope Helsingkulle) et in Saxonia (prope Schneeberg,) crystallis aggregatis, sæpe inanibus interdum pellucidis, rufescentibus aut albis.

pyrami-19. Q. texturæ conchaceæ pyramide hexaëdra simplici trans-
data. versim striata.

Wern. Ueberf. v. Cronst. Mineral. p. 110. 113.

v. Born. ind. foss. 1. p. 22.

Hoffmann bergm. Journ. 1788. 1. p. 268. 273.

Karst. Lesk. Mineralkab. 1. p. 102. 103.

α) pyramide perfecta.

v. Born. ind. foss. 1. t. 2. f. 10.

β) pyramide ad apicem truncata.

v. Born. ind. foss. 1. t. 2. f. 2.

γ) pyramide ad apicem altera hexaëdra aucta.

δ) pyramide ad apicem & basin altera hexaëdra aucta.

Habitat in Helvetia, in Ducatu Bipontino, Hungaria (prope Schemniz,) Silesia (prope Prieborn & Krummendorf,) Bohemia (prope Przibram,) Saxonia (prope Geyer, Mutschel, Gersdorf, Freyberg, Schneeberg,) Hercynia (prope Andreasberg,) & Anglia (prope Bristol,) rarius opacum, quam pellucidum, creberrime album, interdum pallide rubrum, flavescens aut ex rubro flavescens, crystallis ut plurimum in granorum renis genitæ formam aggregatis, nonnunquam cavæ chalcidoniæ sphaeræ inclusis.

Pseuda-20. Q. *texturæ conchacæ pyramide hexaëdra duplici non striata. damas.*

α) pyramide perfecta. Fig. 3.

Syst. nat. XII. 3. p. 84. n. 2. t. Mus. Tesson. 30. n. 1. Nitrum (Crystallus) crystallis acaulibus utrinque pyramidatis.

Waller. Syst. miner. 1. p. 218. n. 9. c. Crystallus montana utrinque acuminate sine prismate.

v. Born. ind. foss. 1. p. 23. 25. 2. p. 90. 91.

β) baseos communis marginibus truncatis. Fig. 2.

a) regulari.

Syst. nat. XII. 3. p. 84. n. 2. d. Nitrum (Crystallus) crystallis subacaulibus utrinque pyramidatis.

b) faciebus omnibus inæqualibus.

v. Born. ind. foss. 1. p. 25. t. 2. f. 13. Quartzum crystallatum dodecaëdram, planis irregularibus.

c) basi communi obliqua.

γ) pellucidum.

Bocc. mus. t. 304. Iris.

a) particulis opacis inclusis.

δ) opacum.

Habitat in Hungaria, prope Felsobanya, Schemniz & (potissimum) in comitatu Marmoros, in Carniolia (in montibus Slivenza,) Bohemia (prope Schlackenwald & Ratiborziz,) in Lusatia superiori in Saxonia (prope Freyberg & Schneeberg,) in Hercynia (prope Stolberg, Lauten-

thal, Wildenmann,) in Ducatu Bipontino, (prope Berfchweiler,) in Anglia (prope Bristol Buxton & in provinciis Cornubia (Northumberland.) & in Jemria Sveciæ, creberrime albuq, interdum rufescens aut nigrescens, rarius intus cavum, crystallis minoribus, non raro liberis, crebro quoque adnatis & inter se coherentibus, in renis interdum aut gemmæ formam aggregatis.

Cryſtallus. 21. Q. album pellucidum, texturæ conchaceæ, prifmate Bergkriſtall. hexaedro tranſverſe ſtriato.

Syſt. nat. I. p. 163. n. 2. XII. 3. p. 84. n. 2. *Muf. Teſſin.* 30. n. 10. Nitrum lapidoſum quartzoſum octodecaedrum hyalinum.

Waller. miner. 104. *Scheuchz. it.* 243. t. 6. *Welſch hecaſt.* I. p. 54. *Worm. muſ.* 99. *Wolff. haſſ. t.* I. f. I. 4. 6. Cryſtallus hexagona non colorata.

Waller. ſyſt. miner. I. p. 217. n. 9. Cryſtallus montana hexagona pellucida aquea.

Cronſt. miner. §. 52. 2. d. Quartzum cryſtallifatum diaphanum aqueum.

Gesn. figur. 21. & 18. f. I. 2. *Rumpf. muſ. t.* 52. f. 5. 3. 4. Cryſtallus montana.

a) prifmate oblique truncato.

v. *Born ind. ſoſſ.* 2. p. 89. t. I. f. 4. Quartzum cryſtallifatum, columna hexaedra oblique truncata.

β) prifmatis fine alterutro in pyramidem triedram terminato.

v. *Born. ind. ſoſſ.* 2. p. 89. Quartzum cryſtallifatum, columna hexaedra tranſverſum crenata, apice triedro.

Karſt. Leſk. Mineralk. I. p. 102.

γ) prifmatis fine alterutro terminato in pyramidem hexaedram non ſtriatam.

Waller. ſyſt. miner. I. p. 217. n. 9. a. Cryſtallus montana apice unico.

a) duobus prifmatibus communem. *Andr. Br. a. d. Schweiz.* p. 55.

b) duplicem. *Born ind. ſoſſ.* I. t. 2. f. 9. *Andr. Br. a. d. Schweiz.* p. 53.

c) regularem.

d) faciebus alternis majoribus.

e) facie una omnes reliquas ſuperante. *Andr. Br. a. d. Schweiz.* t. II. f. h.

f) faciebus omnibus inæqualibus.

δ) prifmatis fine utroque terminato, in pyramidem hexaedram non ſtriatam. Fig. I.

Baum. min. 1. p. 231. *Wall. syst. min.* 1. p. 222. n. 10. d.
Pseudotopazius.

Pseudo- ζ . porraceum. *Baum. min.* 1. p. 236. *Wall. syst. min.* 1.
chrysolithus. p. 222. n. 10. g.

Pseudo- η . gramineum. *Wall. syst. min.* 1. p. 222. n. 10. f.
smaragdus.

Pseudo- δ . cyaneum. *Baum. min.* 1. p. 236.
beryllus.

Pseudo- ι . cæruleum. *Baum. min.* 1. p. 231.
sapphirus.

Habitas cum crystallo, β . & ϵ . reliquis frequentius, & insignis quoque interdum magnitudinis, omnes varietates pro gemmis hinc inde veniunt, a quibus tamen longi minori duritie & splendore, diversa penitus crystallorum forma dignosci facile possunt.

Amethy- 23. Q. violaceum, texturæ formæ pelluciditatis variæ.

tus. *Syst. nat.* XII. 3. p. 85. n. 3. δ . Nitrum (Fluor) violaceum.
Juss. min. 380. *Vog. miner.* 142. *Baum. miner.* 1. p. 235.
Amethystus.

Cronst. min. \S . 52. D. 2. γ .

Wall. syst. min. 1. p. 221. n. 10. b. Crystallus col
violacea. orata

Habitat in Hungariæ (prope Schemnitz,) Silesiæ, comitatus Glaz, Bohemiæ, Saxonie (prope Wiefenbad, Drehbach, Marienberg, Heidelberg, Schneeberg, Wolkenstein, Cunersdorf, Schlorwiz & Halsbach,) Palatinatus & Ducatus Bipontini, Sueciæ, novæ Hispaniæ, Zeylonæ montibus ac fodiis, nunc vagum, frustis rotundatis, nunc adnatum, sæpe cavis chalcedonii globis inclusum, formæ communis aut forma pyramidum simplicium hexædrarum, quarum basis non raro prisinatis hexædri oblique striati vestigio aucta est aut evidentiori prismate hexædro sustinetur, colore violaceo nunc saturatiore, nunc diluitori in eadem sæpe crystallo diverso, interdum in lacteum cinereum, rubrum, fuscum, rarius in pomaceum aut olivaceum vergente, aut vario, nunc pellucidum, nunc semipellucidum, nunc diaphanum, texturæ alias conchacæ, alias festucariæ, alias divergenti-fibroæ, sæpe sponte in fragmenta anguloso-crustosa, aut granularia, aut in bacillos secedens, powderis specifiæ interdum = 2750: 1000.

Pseudo- 24. Q. opacum prismate hexaedro utroque aut alterutro
crystallus. sine in pyramidem hexaedram terminato.

System. nat. XII. 3. p. 85. n. 3. 2. Nitrum (Fluor)
opacum.

Cronst. min. §. 52. D. 1. Crystallus montana opaca.
Wall. syst. min. I. p. 216. n. 8. Quartzum rude crys-
tallifatum.

*Habitas in Hungaria, Carnioliâ, Bohemia, Saxonia,
Suecia, Barbaria, crystallis nunc liberis, nunc adnatis,
griseis, variegatis, nigris, lacteis, rubris.*

53. CHALCEDONIUS. Ex terra silicea, paucissi-
ma aluminari ($\frac{4}{37} - \frac{1}{36}$) in-
terdum quoque ($\frac{1}{70}$) cal-
caria, & ferreæ calcis
vestigio constans.

Durus, leuiusculus, intus
nitens in fragmenta in-
determinata marginibus
acutis diffiliens, compa-
ctus, in aëre non fatif-
cens, texturæ magis mi-
nusve perfecte concha-
cæ, nunquam opacus,
tenax, polituram egre-
giam admittens, ut plu-
rimum formæ commu-
nis.

Ignis violentiam eludens.

Cacholonius. I. Ch. lacteus subdiaphanus ignis vi opacus.

Cronst. min. §. 57. 3. a Kachelong.

Wall. syst. min. I. p. 272. n. 13. Achates opalina tenax
fractura inæquali.

*Habitas vagus in & ad Buchariæ & Mongoliæ fluviis,
in insulis Feroë & Islandiâ, genuini stratis inclusus,
Palatinatu, Calmuccis ad formanda ex eo simulacra
atque imagines inserviens.*

genuinus. 2. Ch. cinereus texturæ planæ, formæ communis, non sponte in fragmenta secedens.

Syft. nat. XII. 3. p. 69. n. 8. Silix vagus subdiaphanus cornei coloris, concentrice varius.

Cronst. miner. §. 57. 3. *γ. Baum. min.* I. p. 252. Chalcedonius.

Waller. miner. 80. *syft. min.* I. p. 275. n. 15. Achates vix pellucida nebulosa, colore griseo mixta.

Habitat nunc vagus, nunc amygdaliæ innidulans, nunc achata partem potissimam constituens, rarius nunc globi cavi intus crystallis alius generis referti figura in vis per montium strata reptantibus ad Nili ripas in Ægypto, in Zeylon, & reliquis Orientis partibus, in Sibiria, insulis Feroë, Islandia, Scania, in Saxonia superiori (prope Chemniz, Mutschchen, Planiz, Gersdorf & Freyberg) & inferiori (prope Ilefeld & Brunsvicam,) & in Thuringia (ad montem Schneekopf,) Palatinatū & reliquis terris Rhenanis, Carinthia, Franconia, Bohemia, Silesia (prope Bunzlau & Groswaldiz,) Hungaria (prope Carthau, Boinick) Pedemontio, Hetruria, alba, colore nunc margaritaceo, nunc infumato, nunc ex flavescente, virescente aut cærulescente cinereo, ut plurimum semipellucidus, rarius diaphanus, superficie ut plurimum inæquali, textura interdum ad conchaceum accedente, rarius ad festucariam.

cæruleus. 3. Ch. cæruleus, texturæ planioris semipellucidus, formæ communis non sponte in fragmenta secedens.

Habitat in insulis Feroë & Islandia, Scotiæ littora, Saxonia (prope Röchliz,) Bohemia, Palatinatu, Ducatu Bipontino, Hungaria, Transylvania, colore nunc magis ad cinereum aut lacteum, nunc propius ad cæruleum accedente, nunc inter violaceum & lavendulaceum intermedio aut sapphirino, ceterum genuino similis.

niger. 4. Ch. niger, luci obversus obscure sanguineus, texturæ planioris, subdiaphanus.

Werner Ueberf., v. Cronst. p. 139.

Hoffmann bergm. Journ. 1787. I. p. 283.

Habitat in Saxonia prope Chemniz, porphyrio innidulans.

fuscus. 5. Ch. fuscus texturæ nunc planioris, nunc conchacæ diaphanus.

Wall. syft. min. I. p. 274. e. Carneolus fuscus.

Habitat ad Sibiria fluvium Tom, vagus, in Saxoniam prope Chemnitz porphyrio innidulans.

luteus. 6. Ch. luteus, texturæ ex plana in conchaceam vergentis. *Waller. syst. miner. I. p. 273. n. 14. d. Carneolus flavescens.*

Habitat in Sibiria fluvio Tom vagus, in Zeilona, Hungaria (in valle Brunova montibus Carpathicis contermina,) Saxoniam (prope Gersdorf & Chemnitz) colore propius nunc ad vini, nunc ad ceræ, nunc ad mellis indium accedente.

Carneolus. 7. Ch. fanguineus semipellucidus, texturæ conchaceæ. *Syst. nat. XII. 3. p. 69. n. 9. Silex vagus diaphanus unicolor ruber.*

Waller. miner. 79. syst. miner. I. p. 273. n. 14. Cronst. miner. §. 58. a. Baum. miner. I. p. 251. Carneolus.

Woltersd. mineral. 14. Corneus lapis diaphanus polituram admittens ruber.

β) *Syst. nat. I. p. 197. XII. 3. p. 179. n. 3. Mus. Tessin. 80. n. 5. Aetites (Hæmachates) siliceus embryonibus fixis crystallinis nitri quartzosi.*

Breyer monogr. Lips. 1722. 4. Melo montis Carmel.

Imper. nat. 740. Myl. sax. 2. p. 5. Uterus crystallinus.

Habitat in Oriente, e. g. Zeylon, Sibiria, ad fluvios Tom, Jeligna, Aijan & Olognca, Armenia, Palæstina, Ægypto, Silesia, Bohemia (prope Tarnau,) Lusatia (prope Kœnigsbrück,) Saxoniam (prope Chemnitz & Rochlitz) & Palatinatu, colore nunc dilutiori, nunc saturatiori, nunc æquabili, nunc inæquabili, ut plurimum semipellucidus, rarius diaphanus, crebrius nubeculis turbidus, frequentissime, formæ communis, rarius globi intus cavi & quartzæ crystallis referti forma conspicuus.

ardus. 8. Ch. pallidus punctis guttisque fanguineis varius. *Syst. nat. XII. 3. p. 68. n. 5. Silex vagus, cortice ochraceo subdiaphanus intricato variegatus.*

Cronst. mineral. §. 60. f. Gemma divi Stephani.

Karst. Lesk. Mineralkab. I. p. 145. Punctagat.

Waller. syst. miner. I. p. 274. n. 14. f. Carneolus albescens punctulis rubris.

Habitat in India, Sardinia, Palatinatu (prope Oberstein,) Margraviatu Badenli nunc cinereus, nunc lacteolus, rarius fuscus.

dendriti- 9. Ch. pallidus arbuscularum imaginibus saturatoribus pictus.
cus Cronst. miner. §. 59. β. & §. 60. γ. Mochus, Pierre de Mocca.
Waller. syst. miner. I. p. 285. n. 22. l. Achates figurata.
Habitat in insula Zeylon, Sina, Arabia, Islandia, Nor-
mannia, Palatinatu Rhenano, Ducatu Bipontino, albus
vel cinereus, imaginibus nigris, fuscis, rubris aut viri-
dibus, magni, potissimum in Oriente, æstimatus.

maculatus. 10. Ch. maculis colore & pelluciditatis gradu diversis insi-
gnitus.

Habitat in insulis Zeylon, Ducatu Bipontino, Feroe &
Palatinatu rhenano (prope Oberstein,) e. g. vini colore
conspicuis maculis obscurioribus, margaritaceis aut ex
luteo fuscus annullis lacteis, lacteus, maculis nigris
aut rubris sanguineis maculis fuscis aut lacteis, ex
cinereo, gramineo & olivaceo aut ex fusco, rufescente
& lacteolo colore varius.

fasciatus. 11. Ch. fasciis colore & pelluciditatis gradu distinctis.

Habitat in insulis Zeylon, Feroe & Islandia, Bohemia,
Saxonia (prope Schlotwitz, Palatinatu rhenano (prope
Oberstein) & Ducatu Bipontino, nunc cinereus subpel-
lucidus fasciis lacteis diaphanis, rarius roseis aut vi-
ridibus, nunc carulescens aut sanguineus fasciis albis
cinereisve, angustioribus, latioribus, æqualis, inæ-
qualis, latitudinis, parallelis constuentibus, rectis an-
gulosis, undulatis.

Onix. 12. Ch. in fragmenta concentrice crustosa colore & pel-
luciditatis gradu diversa fecedens.

Syst. nat. XII. 3. p. 69. n. 7. Silex vagus stratis diver-
ficoloribus.

Cronst. miner. §. 56. Baum. miner. I. p. 253. Camehu-
ja, Memphites.

Waller. miner. 81. syst. miner. I. p. 276. n. 16. Achates
vixsemipellucida fasciis & stratis diverse coloratis ornata.

β) Cronst. §. 59. 5. a. Sardonyx.

Habitat in Oriente, ad fluvium Tom Sibiria, rarius in
Silesia, Bohemia, Lusatia (prope Kænigsbrück,) Saxonia
(prope Zwickau,) & Ducatu Bipontino, fragmentis
nunc tenuioribus, nunc crassioribus, colore nunc cinereo
& nigro, nunc albo, carneo & nigro, nunc sanguineo &
albo, (Sardonix,) nunc albo et cinereo (Chalcedonix,)
cereo & melleo, alternantibus, congenerum fere duris-
simus, ignis vi color & exuens & in fragmenta dissi-
liens, inter gemmas sculptas Veterum frequens.

13. Ch.

Millaciti-13. Ch. ex aqua ejus principiis graviora præcipitatus.

les. α) includens aut incrustans alia corpora.

a) lichenes & alia vegetabilia. *Ferber bergmänn. Nachr. &c. p. 75. v. Born. ind. foss. I. p. 28.*

b) crystallos, hinc crystallorum facie apparens. *Bruckmann chem. Ann. 1786. 2. p. 488. & 1790. I. p. 99. Karst. Lesk. Mineralkab. I. p. 118.*

c) alia fossilia.

Karst. Lesk. Mineralkab. I. p. 117.

β) globosus, globis undique nodosus cavis.

γ) reniformis.

δ) botryoides.

ε) cylindricus, cylindris.

a) solidis.

b) intus cavis.

Habitat in insulis Feroë, & Islandia in montibus giganteis Bohemæ, in Saxonia (prope Schneeberg, Gersdorf, Freyberg,) in Thuringia (prope Hohenstein,) in Ducatu Brunsvicensi, Palatinatu rhenano, & vicinis terris, in Franconia (principatu Baruthino,) Carinthia (prope Huttenberg, Hungaria (prope Boinick) αa) in comitatu Grumbacensi ad Rhenum, & in Hungaria (prope Lethotca ad Cremniz,) αb) in Transilvania, Saxonia (prope Freyberg,) Alvernia Galliarum, textura interdum ad fibrosam accedente.

crystalli-14. Ch. cærulefcens, forma prismatum hexaedrorum divergentium. v. *Fichtel von Karpath. p. 138.*

Habitat in Transilvanicæ valle prope Tatareschol, jaspide luteæ involutus.

viridis. 15. Ch. semipellucidus texturæ planioris viridis.

Habitat rarior in insulis Feroë, colore nunc ad gramineum, nunc ad æruginosum propius accedente.

Chryso-16. Ch. viridis intus vix nitens subsemipellucidus, texturæ planioris.

Syst. nat. XII. 3. p. 85. n. 3. η. Nitrum (Fluor) viride pallidius.

Cronst. miner. §. 46. ζ. Chrysopras.

Lehmann ad. Berol. ad 1755. p. 200.

Habitat aliis fossilibus, in strata dispositis innidulans non adnatus in Silesia (prope Gracche & Cosmütz, Bohemia (prope Tarnau, & in Mummelgrund ad Isaram & Westphalia (ad montem Altenberg prope Stachlau,) rarius

duriusculus, ut plurimum duritie ad smaragdum accedens, nunc semipellucidus, nunc ferre diaphanus, creberrime pomaceus, rarius gramineus, dilute porraceus aut olivaceus, vel ex virescente cinereus, aut albus, præter confusa chalcedonii principia calcis nicolinæ quoque paucillum continens, cui tindum suum debet.

Meliotro-17. Ch. diaphanus texturæ conchacæ viridis punctis guttisque sanguineis opacis notatus.

Waller. syst. miner. 1. p. 300. n. 2. g. Jaspis variegata obfcurè viridis, punctulis rubris.

Cronst. miner. §. 64. I. a. Jaspis pura viridis punctis rubris. Habitat in Ægypto, Sibiria, Islandia, Bohemia (ad montes giganteos) & Franconia (ad montem Steinhauk prope Obersteinbach,) texturæ nunc perfectius nunc imperfectius conchacæ, colore sæpius porraceo, interdum dilutius viridi, vel ad æruginosum aut olivaceum propius accedente, punctis guttisque inspersis majoribus vel minoribus rarioribus vel magis confertis, sæpius etiam maculis & lineolis olivaceis vel ochraceis insignitus.

Chalcedonii species fere omnes semigemmarum nomine multis venientes, gemmarum loco, sigillis, simulacris aliis ornamenti generibus inserviunt, gemmarum sculptarum & Veteribus relictarum princeps materies.

34. ADAMAS. Ex terra filicea & - - - constans.

Subponderosus, durissimus, lamel-
 losus, intus nitorem egregium
 sibi proprium monstrans, in
 fragmenta indeterminata diffi-
 liens, parasiticus, in tenebris
 eximie lucens, frictione excale-
 factus, corpora leviora trahens.

In igne crepitans, pelluciditatem
 exuens, tandem coruscando in
 bullas & vaporem resolutus.

pretiosissimi. ADAMAS.

mus.

Syst. nat. I. p. 165. n. 6. XII. 3. p. 102. n. 6. a. *Mus. Tes-*
tn. 38. n. 3. Alumen lapidosum pellucidissimum soli-
 dissimum hyalinum.

Cronst. miner. §. 42. A. a. Adamas gemma.

Vogel miner. 137. Adamas.

Just. miner. 376. *Baum. miner.* p. 225. Damant.

Waller. miner. 110. Gemma pellucidissima, duriti-
 summa, colore aqueo, igne persistens, octaedra turbinata.

Waller. syst. miner. I. p. 230. n. 1. Gemma pellucidissima
 omnium durissima, pulverisata nigrescens.

a) forma crystallorum.

a) prismatum.

a) hexaedrorum.

†) utrinque pyramide triedra terminatorum, fa-
 ciibus omnibus convexis.

††) utrinque pyramide hexaedra terminatorum:

b) octaedrorum.

†) pyramide irregulari truncata terminatorum
 faciebus prismatum ipsorum inæqualibus.

††) faciebus terminalibus in aciem exeuntibus.

b) pyramidum duplicium.

a) tetraedrarum.

b) triedrarum depressarum scabrarum faciebus con-
 vexis, ad singulos baseos communis angulos py-
 ramide tetraedra auctarum.

β) forma rotundata.

O R D O V I I .

TERRÆ AGGREGATÆ.

Ex terris prægressorum ordinum aggregatis conflata.

56. GRANITES. Ex partibus, quarum plures crystallorum forma conspicuæ, nullo intermedio cæmento cohærentibus, ordine nullo determinato aggregatis compositus, texturæ potissimum granulata.

Montium primævorum, altissimorum incatenis cohærentibus medium constituentium materies præcipua & nucleus.
Durus, lente fatiscens.

Complex. 1. Gr. ex feldspato & quartzo compositus.

Syst. nat. 1. p. 187. n. 10. XII. 3. p. 75. n. 14. Saxum (merense) cotaceum spatosum rufescens, granis quartzosis-hyalinis.

Habitat in montibus Sabaudicis (vagus prope Genevam,) Helveticis (e. gr. ad Grimfel) Nassavicis (prope Sonnenberg,) Sibiricis (ad fluvium Neiva) & Scoticis (prope Port loy) nunc hac nunc illa parte dominante, feldspathi partibus ita interdum cum quartzo diaphano combinatis, ut litteras syriacas referant.

genuinus. 2. Gr. ex feldspato, quartzo & mica compositus.

Syst. nat. 1. p. 187. n. 11. XII. 3. p. 76. n. 19. Saxum spatosum quartzosum micaceumque rufescens.

Cronst. miner. §. 268. 10. 2. Granites durus.

Hasselq. it. 526. Petra Moisis.

Waller. syst. miner. 1. p. 407. Saxum quartzo, spato scintillante & mica in diversa proportionemixtis compositum.

Ø) fatiscens.

Syst. nat. XII. 3. p. 76. n. 20. Saxum (fusorium) micaceum quartzosum spatosumque subfriabile.

Cronst. miner. §. 268. 10. 1. Granites particulis constans parum coherentibus.

γ) *Syst. nat. I. p. 186. n. 6. XII. 3. p. 79. n. 31. Saxum ungermannicum.*

δ) *Syst. nat. I. p. 185. XII. 3. p. 77. n. 26. is. scan. 165. Saxum montanum.*

Habitat vulgarissimus in montibus primævis (licet aliquando secundarius) totius terrarum orbis, vagus quoque in planitiibus, innumerabili duritiei, proportionis, distributionis, coloris partium constituentium varietate, accidentibus non raro alienis adhuc e. g. scorli, hornblendæ, granati crystallis steatitæ, amari, argillæ particulis aucta, igne violento liquefcens, ut tamen quartzum intemeratum permaneat, feldspato sæpius carneo, quartzo ut plurimum albo, rarius virefcente, egregiam interdum polituram admittens, hinc jam a multis retro seculis architecturæ elegantiori, & variis ornamentorum generibus adhibitus.

Syenites. 3. Gr. ex feldspato, quartzo & hornblenda compositus.

Plinius histor. mund. l. 36. c. 8. Syenites.

Hoffmann. berg. Journ. 1788. 2. p. 506.

Karsten Lesk. Mineralkab. 2. p. 12.

Habitat in Ægypto, Græcia, Norwegia, Saxonia, Hercynia, Suevia, Stiria, nunc rudius, nunc subtilius aut minutus granulatus, partibus, quibus constat, diversissima proportione mixtis, quartzo & feldspato ut plurimum albis, hornblenda nigra, aut ex atro viridi.

Scorlianus. 4. Gr. ex feldspato, quartzo & scorlo compositus.

Edelfeld. nov. act. Stockh. 1784. p. 103.

Anonym chem Annal. 1785. 2. p. 21. Granites basalticus.

Habitat in Sueciæ passim, Sileiæ (prope Friedeberg,) Helvetiæ montibus.

granaticus. 5. Gr. ex feldspato, quartzo & granatis compositus.

Edelf. nov. act. Stockh. 1784. p. 103.

Hoepfn. Mah. für Helv. Naturk. I. p. 281.

Habitat in Sueciæ, Helvetiæ montibus.

viridis. 6. Gr. ex feldspato, quartzo & amaro compositus.

Hoepfn. Mag. für Helv. Naturk. I. p. 281.

Habitat in Helvetia & Sabaudia montibus.

- talcosus. 7. Gr. ex feldspato, quartzo & talco compositus.
Anon. chem. Annal. 1785. 2. p. 23.
Habitat in Austria superiori (prope Linz).
- micaceus. 8. Gr. ex feldspato & mica compositus.
Sauss. voyag. dans les alp. 1. p. 183.
 β) *Syst. nat.* 1. p. 164. n. 6. *Mus. Tessin.* 36. *Muria faxi ex mica spatouque.*
Syst. nat. XII. 3. p. 76. n. 21. *Saxum (fatiscens) spatoum micaceumque falsum fatiscens.*
Waller. miner. 166. *Saxum in aëre deliquescens nitrosolum.*
Waller. syst. miner. 1. p. 409. n. 3. k. *Granites fuscus aëre destruibilis.*
Habitat rarissimus in Helvetia & Silesia, vagus prope Genavam & Vesuvium, β) in Finlandia & Gotlandia.
- calcarinus. 9. Gr. ex feldspato & spato calcario conflatu. *Goen-litolog. Vesuv.* p. 49. 51. 71.
Habitat circa Vesuvium, fragilis, vix duriusculus, cum acidis effervescens, non raro scorum, aut unacum mica argillam, aut micam, aut urumque, admixta sibi habens; an hujus generis?
- grandæ-37. Gr. ex mica & hornblenda compositus.
 vus. *Syst. nat.* 1. p. 189. n. 20. XII. 3. p. 79. n. 35. *Saxum micaceum spatoum nigricans, particulis decussantibus ferreis.*
Cronst. miner. §. 267. 9. *Saxum compositam mica & hornblenda.*
 β) *Saxum viridi-cærulefscens. It. scant.* 21.
Habitat, rupestris quoque, in Helvetiæ & Sueciæ montibus variis, in monte Hennebergiæ, Ehrenberg, in Bohemiæ prope Orpar, non raro venis ferri dives, obscure virens, ut plurimum in Sueciæ ustrinis Smolandicis ferri mineris lacustribus ad facilitandum fluxum additus.
- scoriace-10. Gr. ex feldspato & scorlo compositus.
 us. *Hœpfn. Magaz. Helv. Naturk.* 1. p. 279.
Habitat in Helvetiæ montibus, circa Vesuvium, accedente non raro mica, aut hornblenda.
- equamo-11. Gr. ex feldspato & hornblenda compositus.
 tus. *Kœpfn. Magaz. Helv. Naturk.* 1. p. 279.
Habitat in Helvetiæ montibus, in Zeelandia, accedente interdum quoque mica, aut scorlo.

- granati-12. Gr. ex feldspato & granatis compositus.
 nus. *Gioeni litolog. Vesuv. p. 68.*
Hoepfn. Magaz. Helv. Naturk. I. p. 279.
Habitat in Helvetiæ montibus, & Seelandia, in Vesuvio.
- nitens. 13. Gr. ex feldspato, granatis & mica compositus.
Hoepfn. Magaz. Helv. Naturk. I. tab. 3.
Habitat in Helvetiæ montibus.
- tricolor. 14. Gr. ex feldspato, granatis & scorlo compositus.
Gioeni litolog. Vesuv. p. 64. 67.
Habitat circa Vesuvium, admixtis interdum quoque mica & olivinis.
- dichrous. 15. Gr. ex feldspato, scorlo granatino & genuino compositus.
Gioeni litolog. Vesuv. p. 70. 75.
Habitat circa Vesuvium.
- albo-fus-16. Gr. ex feldspato, scorlo granatino & mica compositus.
 cus. *Gioeni litolog. Vesuv. p. 71.*
Habitat circa Vesuvium.
- elegans. 17. Gr. ex feldspato, granatis & ætinoto compositus.
Gioeni litolog. Vesuv. p. 69.
Habitat circa Vesuvium.
- micans. 18. Gr. ex feldspato, mica & scorlo compositus.
Gioeni litolog. Vesuv. p. 73. 75.
Hoepfn. Magaz. Helv. Naturk. I. p. 281.
Habitat in Helvetiæ montibus & Vesuviæ nunc mica, nunc scorlo dominante, nunc majoribus, nunc minoribus particulis immixtis, interdum granatis immerfis.
- lamello-19. Gr. ex feldspato, mica & hornblenda compositus.
 fus. *Hoepfn. Magaz. Helv. Naturk. I. p. 281.*
Habitat in Helvetiæ montibus, nunc hac, nunc illa dominante, particulis majoribus minoribusve immixta.
- eretaceus. 20. Gr. ex feldspato mica & creta compositus..
Gioeni litolog. Vesuv. p. 45.
Habitat circa Vesuvium.
- Gioeni. 21. Gr. ex feldspato, granatis & hornblenda compositus.
Gioeni litolog. Vesuv. p. 75.
Habitat circa Vesuvium.
- varius. 22. Gr. ex feldspato, ætinoto & scorlo compositus.
Gioeni litolog. Vesuv. p. 62. 63.
Habitat circa Vesuvium intermixtas interdum mica nigra aut hornblendæ lamellas aut prismata ostendens.

- leucome-23. Gr. ex feldspato, actinoto & hornblenda compositus.
 las. *Gioeni litolog. Vefuv. p. 63.*
Habitat circa Vefuvium.
- muriati-24. Gr. ex feldspato, mica et amaro compositus.
 eus. *Hoefn. Magaz. Helv. Naturk. I. t. 3.*
Habitat in Helvetiæ montibus.
- serpen-25. a) Gr. ex feldspato, serpentino & quartzo compositus.
 tinus. *Fichtel Karpeth. p. 310.*
Habitat in Transilvaniæ montibus, facile in argillam fa-
tiscens.
- Gatpen-25. b) Gr. ex quartzo dominante mica compositus.
 bergensis. *Syft. nat. I. p. 186. n. 4. XII. 3. p. 75. n. 18. Saxum cota-*
ceum quartzofum album, fragmentis illinitis mica alba.
Cronft. miner. §. 260. 2. I. Saxum compositum particulis
quartzosis & micaceis distinctis.
 β) micæ lamellis aureis vel argenteis ita inspersis, ut politus
 egregio nitore refulgeat (Avanturino).
 γ) *Syft. nat. I. p. 188. n. 23. XII. 3. p. 78. n. 30. Saxum*
metaliferum.
Habitat in Sueciæ (prope Garpenberg) venas cupri ferens,
Silefiæ, (prope Giaren, Saxonix; Helvetiæ montibus
Vefuvio, β) vagus in Hispania, Saxonix (prope Dresdam
ad Albim).
- bicolor. 26. Gr. ex quartzo, mica & scorio compositus.
Hoefn. Magaz. fur Helv. Naturk. I. p. 281.
Habitat in Helvetiæ montibus.
- cornens. 27. Gr. ex quartzo, mica & hornblenda compositus.
Hoefn. magaz. Helv. Naturk. I. p. 281.
Habitat in Helvetiæ montibus.
- triplex. 28. Gr. ex quartzo, mica & granatis compositus.
Hoefn. Magaz. Helv. Naturk. I. p. 281.
Habitat in Helvetiæ montibus.
- glacialis. 29. Gr. ex quartzo, mica & amaro compositus.
Hoefn. Magaz. Helv. Naturk. I. p. 281. 282.
Habitat in Helvetiæ & Sabaudix montibus altiffimis.
- inconspi-30. Gr. ex quartzo, & hornblenda compositus.
 cius. *Hoefn. Magaz. Helv. Naturk. I. p. 279.*
Habitat in Helvetiæ montibus, etiam prope Altenberg in
Saxonix.

- helveticus.31. Gr. ex quartzo , hornblenda & granatis compositus.
Hoepfn. Magaz. Helv. Naturk. I. p. 281.
Habitat in Helvetiæ montibus.
- variegatus.32. Gr. ex quartzo , hornblenda & amaro compositus.
Hoepfn. Magaz. Helv. Naturk. I. p. 281.
Habitat in Helvetiæ montibus.
- capillaris.33. Gr. ex quartzo pellucido & actinoti spiculis compositus.
Herrmann chem. Annal. 1788. 2. p. 416. Haarstein.
*Habitat vagus in Sibirix vallibus uralensibus, prope Gens-
 vam, inter Brixiam & Brandfol & alibi in comitatu Ti-
 rolenſi, inter Feistritz & Carnowitz Stirix, inter Bor-
 kersdorf & Frauenstein & alibi in Saxoniam, ad montem
 Fichtelberg, egregiam polituram admittens, actinoti spi-
 culis nunc viridibus, nunc flavicantibus, nunc rubellis,
 nunc obscure rubris, nunc nigris.*
- melaleu-34. Gr. ex quartzo & scorlo compositus.
 cos. *Waller. syst. miner. I. p. 406. n. I. Saxum ex quartzo &
 basaltico lapide mistum.*
Hopfn. Magaz. Helv. Naturk. I. p. 279.
Habitat in Helvetiæ, Sueciæ montibus.
- Hoepfne-35. Gr. ex quartzo , hornblenda & scorlo compositus.
 xi. *Hoepfn. Magaz. Helv. Naturk. I. p. 281.*
Habitat in Helvetiæ montibus.
- efflores-36. Gr. ex quartzo , scorlo & amaro compositus.
 cens. *Hoepfn. Magaz. Helv. Naturk. I. p. 281.*
*Habitat in Helvetiæ montibus, sale amaro efflorescente in-
 terdum dives.*
- tirolensis.37. Gr. ex quartzo , scorlo & granatis compositus.
Hoepfn. Magaz. Helv. Naturk. I. p. 281.
Anonym. chem. Annal. 1785. 2. p. 22.
Habitat in Helvetiæ & Tirolis (prope Zillertal) montibus.
- bavarius.38. Gr. ex quartzo & granatis compositus.
Hoepfn. Magaz. Helv. Naturk. I. p. 279.
Anonym. chem. Annal. 1785. 2. p. 22.
*Habitat in Helvetiæ, Sueciæ (prope Sunnerskog & Sala,) Saxonix (prope Hartmansdorf,) Auftriæ (prope Goett-
 weia,) Hungariæ,) Tirolis & Bavarix montibus vallibus-
 que conterminis, etiam fodina Temesienſi (prope Dog-
 neska) granatis rubris, quartzo cinereo aut virescenti,
 rarius gramineo.*

- durissi-** 39. Gr. ex quartzo , granatis & amaro compositus.
mus. *Hoepfn. Magaz. Helv. Naturk. I. p. 281.*
Habitat in Helvetiæ & Sabaudia montibus.
- calcifer.** 40. Gr. ex quartzo dominante & talco compositus.
S:orr Alpenreis. 2. p. 278. 289.
Habitat in Vallis Tellinæ (prope Clavennam) & Rhetiæ
(prope Marmels) montibus, ille ferri ochra flavescens.
- splendi-** 41. Gr. ex quartzo & miculis pyritæ micæque ferreæ insper-
du. *Busch & Bruckmann Schr. berl. Naturf. I.*
Habitat vagus in Marchia Uckerana, politus egregie nitens.
- homoge-** 42. Gr. ex mica , hornblenda & scorlo compositus.
neus. *Hoepfn. Magaz. Helv. Naturk. I. tab. 3.*
Habitat in Helvetiæ montibus.
- mitidulus.** 43. Gr. ex mica & hornblenda compositus.
Gioeni litolog. Vesuv. p. 53. 54.
Habitat prope Vesuvium granatos non raro immersos con-
sistens.
- Zillensis.** 44. Gr. ex mica & scorlo compositus.
Hoepfn. Magaz. Helv. Naturk. I. p. 279. 280.
Anon. chem. Annal. 1785. 2. p. 23.
Habitat in Helvetiæ montibus, & valle Zillerthal, inter Ti-
rolin & Salzburgum intermedia, scorli crystallis nunc ma-
ioribus, nunc minoribus, interdum electricis.
- granatifer.** 45. Gr. ex mica & granatis compositus.
Gioeni litolog. Vesuv. p. 53.
Hoepfn. Magaz. Helv. Naturk. I. p. 279.
Habitat in Helvetiæ, Carinthiæ, Hungariæ, Saxoniæ,
Sueciæ, Italiæ montibus.
- montanus.** 46. Gr. ex mica, scorlo & granatis compositus.
Hoepfn. Magaz. Helv. Naturk. I. tab. 3.
Habitat in Helvetiæ montibus.
- virescens.** 47. Gr. ex mica, scorlo & amaro compositus.
Hoepfn. Magaz. Helv. Naturk. I. tab. 3.
Habitat in Helvetiæ montibus.
- radiatus.** 48. Gr. ex mica & actinoto compositus.
Hoepfn. Magaz. Naturk. I. p. 281.
Habitat in Helvetiæ montibus, præsertim S. Gothardi.

- olivinus. 49. Gr. ex mica & olivinis compositus.
Gioeni litolog. Vesuv. p. 54. 55.
Habitat circa Vesuvium.
- chlorostii-50. Gr. ex scorlo & olivinis compositus.
 Aus. *Gioeni litolog. Vesuv. p. 65. 66.*
Habitat circa Vesuvium.
- gemma-51. Gr. ex granatis & olivinis compositus.
 ceus. *Gioeni litolog. Vesuv. p. 68.*
Habitat circa Vesuvium.
- similaris. 52. Gr. ex granatis & scorlo compositus.
Gioeni litolog. Vesuv. p. 63. 68.
Hoepfn. Magaz. Helv. Naturk. I. tab. 2.
Habitat in Helvetiæ montibus, vagus circa Vesuvium, ad-
mixta interdum mica.
- affinis. 53. Gr. ex scorlo granatino & genuino compositus.
Gioeni litolog. Vesuv. p. 70.
Habitat circa Vesuvium.
- montium. 54. Gr. ex granatis, scorlo & hornblenda compositus.
Hoepfn. Mag. Helv. Naturk. I. tab. 3.
Habitat in Helvetiæ montibus.
- bractea-55. Gr. ex granatis & hornblenda compositus.
 (sus. *Hoepfn. Magaz. Helv. Naturk. I. p. 279.*
Habitat in Helvetiæ montibus.
- argenta-56. Gr. ex granatis, mica, & spato compositus.
 tus. *Gioeni litolog. Vesuv. p. 49.*
Habitat circa Vesuvium.
- lamella-57. Gr. ex mica & spato compositus.
 tus. *Gioeni litolog. Vesuv. p. 48.*
Habitat circa Vesuvium.
- lucidus. 58. Gr. ex actinoto & spato compositus.
Gioeni litolog. Vesuv. p. 60.
Habitat circa Vesuvium, an potius amygdalites?
- asbesti-59. Gr. ex asbesto & marmore conflatus.
 aus. *Gioeni litolog. Vesuv. p. 48.*
Habitat circa Vesuvium, vix hujus generis.

57. **GNEISSUM.** Ex partibus sæpe quoque crystallorum forma conspicuis nullo intermedio cæmento cohærentibus, interdum per strata alternantibus compositum, texturæ schistosæ, rarius fibrosæ.

In montibus ætate ad graniteos quam proximæ accedentibus obvius, stratis ejus quoque sæpius granitæ superincumbentibus.

Durus, apyrus, non fatiscens.

fornacum. I. Gn. quartzo dominante & mica compositum.

Stallsten. *Syst. nat.* I. p. 187. n. 15. XII. 3. p. 79. n. 33. Saxum arenoso micaceum fissile cinereum, interstinctis atomis quartzosis micaceisque.

Cronst. miner. §. 260. Saxum compositum paniculis quartzosis & micaceis.

Waller. syst. miner. I. p. 410. n. 5. Saxum quartzo & mica mixtum fissile.

6) *Syst. nat.* XII. 3. p. 77. n. 27. Saxum (marestrandensè) micaceum quartzosum fissile, micis albis nitidissimis subimpalpabilibus.

7) *Syst. nat.* I. p. 188. n. 17. XII. 3. p. 77. n. 25. Saxum (Roerohense) micaceum nigro micaceo alboque quartzoso-cotaceo alternatis.

8) *Syst. nat.* I. p. 186. n. 8. XII. 3. p. 75. n. 15. Saxum (decussatum) cotaceum quartzosum incarnatum micis sparsis atris erectis decussantibusque.

9) *Waller. syst. miner.* I. p. 411. n. 6. Saxum quartzo & steatite mixtum fissile.

10) *Syst. nat.* I. p. 187. n. 13. XII. 3. p. 77. n. 24. Saxum (tritonium) micaceum subfissile incarnatum, granis quartzosis. *Habitat innumerabili proportionis, combinationis, distributionis, coloris, duritiei varietate in novæ Seelandiæ, Norwegiæ, Sueciæ, Bohemiæ, Carhiatiæ, Tirolis montibus, etiam pyrenæis, fundo fornacum fusoriarum, architecturæ aliquando etiam elegantioris operibus egregiè inserviens.*

micaceum. 2. Gn. ex mica dominante & quartzo compositum.

Glimmer- *Werner. Classif. d. Gebirgsart. p. 10. §. 9. Voigts Br. uber*
schiefer. *Gebirgs. p. 15. n. 4. Glimmerschiefer.*

Habitat in Lusatia & Thuringia (prope Ruhla,) hic integros montes constituens, argentum colore & nitore æmulans, micæ lamellis tenerimis dense sibi incumbentibus, egregie nonnunquam in tabulas tenues rectas fissile, tum scædis inserviens, quartzo per venulas aut granula, aut strata ampliora intermixto.

alpinum. 3. Gn. ex quartzo, mica & granatis compositum.

Syst. nat. I. p. 187. n. 12. XII. 3. p. 77. n. 22. Saxum micaceum subfissile cinereum, granis granatinis quartzosisque.

Cronst. mineral. §. 261. Saxum compositum mica quartzo & granato.

Waller. syst. miner. I. p. 412. n. 7. Saxum quartzo, mica & granatis mixtum, fissile.

β) *Syst. nat. XII. 3. p. 77. n. 23. Saxum (granosum) acerosum solidum atrum, granis granatinis.*

γ) *Syst. nat. I. p. 187. n. 14. XII. 3. p. 78. n. 28. Saxum (punctatum) micaceum fissile incarnatum, granis granatinis.*

δ) *Syst. nat. I. p. 188. n. 19. XII. 3. p. 80. n. 36. Saxum impalpabile micaceum quartzosum subferreum, granis granatinis.*

It. wgoth. 73. Saxum clangosum.

Habitat in summis Europæ e. gr. Lapponiæ, Norwegiæ, Sueciæ, Saxonix, Lusatix, Silesiæ, Bohemiæ, Moraviæ, Stiriæ, Carinthiæ, Salisburgi, Tyrolis, Helvetiæ, Sabaudiæ, etiam Carpathicis, montibus, mica ut plurimum argentiæ, nunc dominante, nunc æquabiliter distributa, nunc vix conspicua, granatis crebrius rubris, quam fusco, nunc formæ communis & insignibus, nunc formæ crystallinæ minoribus, nunc minimis, nunc frequentioribus, nunc rarioribus, laminis, in quas finditur interdum undulatis, lapidis molaris loco, modo quartzum dominatur, eximie inserviens, accedente nonnunquam scorlo, talco aut feldspato nova varietate nata.

scorlinum. 4. Gn. ex quartzo, mica & scorlo compositum.

Habitat in Sabaudiæ (prope Calhanches,) Helvetiæ (e. gr. in monte S. Gotthardi,) Hungariæ (prope Schemnitz, auri argenti que venas includens,) Bohemiæ (prope Ratrieborziz,) Saxonix (prope Geyer,) Norwegiæ montibus & fodinis,

- Altenber-5. Gn. ex quartzo , mica scoriite compositum.
genfe. *Habitat in Saxonia (prope Altenberg,) flanni venas fovens.*
- radians. 6. Gn. ex quartzo , mica & actinoto compositum.
Cronst. mineral. §. 261. 33.
Waller. syst. miner. I. p. 413. n. 8. Saxum quartzo , mica & basalte mixtum fissile.
Habitat in Jemtia Sueciæ (prope Handoel).
- Saxonum.7. Gn. ex quartzo , mica & feldspato constans.
Werner. Classif. d. Gebirgsart. p. 8. §. 8. Gneiss.
Voigt Brief. u. Gebirgs. p. 13. n. 2. Gneusz.
Habitat in Silesiæ , Bohemiæ , Saxonix , Hennebergæ , Helvetiæ , Sabaudiæ montibus , rarius in carpathicis , mica crebrius dominante , feldspato minimam partem efficiente , sæpius interdum fere omni in argillam fatifcente , alias innumerabili proportionis , & coloris partium constituentium varietate conspicuum.
- Boraii. 8. Gn. ex quartzo , mica & argilla compositum.
Born. ind. foss. I. p. 153. 2. p. 147. Gneissum.
β) argilla martiali.
Syst. nat. XII. 3. p. 74. n. 12. It. scan. 80. Saxum (novaculare) cotaceum albo-micaceum incarnatum substriatum.
Cronst. miner. §. 262. 4. I. Saxum compositum mica , quartzo & forsan argilla martiali , particulis distinctis.
Habitat in montibus matalliferis Temesiensibus (inter Moldava & Saska , prope Dognaska.) Hungaricis (prope Neosolium & Hodritsch,) Bohemicis (prope Catharinaberg , Orpes , Ratiborziz , Graupen , Platte & Joachimsthal ,) Saxonicis (prope Geyer & Freyberg,) & Suecicis (prope Carlsrona , β) in Scania Sueciæ , coticulæ loco ad acuendos enses & cultros adhibitum.
- Jemticum.9. Gn. ex quartzo , mica & steatite compositum.
Edelf. nov. act. Stoch. 1784: p. 93.
Habitat in Jemtiæ montibus altioribus , lente fatifcendo a congeneribus discrepans.
- spatosum.10. Gr. ex quartzo , scorio & feldspato compositum.
Anonym. chem. Annal. 1785. 2. p. 23.
Habitat in Saxonia prope Halbendorf.

- topasianum. 11. Gn. ex quartzo, scorio et topazio compositum.
Werner Classif, Gebürsart. p. 15. §. 18. Topasfels.
Habitat ad Schneckenstein prope Auerbach in Voithlandia.
- comeum. 12. Gn. ex quartzo et hornblenda compositum.
Syst. nat. I. p. 156. n. 4. Talcum particulis impalpabilibus lamellis parallelis.
Syst. nat. XII. 3. p. 53. n. 8. Talcum (lamellare) lamellatum fragilli-durum glaberrimum subdiaphanum.
Waller. miner. 138. Comeus fissilis, lamellis parallelis.
Waller. syst. miner. I. p. 358. n. 2. Corneus rigidus non nitens apparenter lamellis parallelis.
Hoffm. berg. Journ. 1788. 2. p. 507. et Karst. Leck. Min. 2. p. 17. Hornblendschiefer.
- β) *Syst. nat. I. p. 156. n. 5. XII. 3. p. 54. n. 11. Talcum (Coriaceus) membranaceum flexuosum rigidum.*
Waller. miner. 136. Corneus mollior superficialis contortus.
Habitat in Suecia et Saxonia (prope Voigtsberg, Dorfchemniz, Groshartmansdorf, Miltiz,) & Lusatia, strata integra efficiens, ex virescente atrum, aut ex atro viride, tritum ex virescente cinereum, duriusculum, textura radiata, in fragmenta discoidea diffiliens, micæ atomis interdum immixtis, aut granatis.
- argillosum. 13. Gn. ex quartzo et argilla compositum.
v. Fichtel Karpath. p. 275.
Habitat in montibus Carpathicis.
- cotianum. 14. Gn. ex ardesia & mica compositum.
Syst. nat. XII. 3. p. 79. n. 34. Saxum schistosum fissile fuscum, atomis micaceis oblique truncatum.
Cronst. miner. §. 262. 4. 2. Saxum compositum mica, quartzo & forsan argilla martiali, particulis minoribus.
Waller. syst. miner. I. p. 417. n. 11. Saxum schisto & mica mixtum.
Habitat in Norwegia, Suecia, duriusculum, igne liquefcens, incolis ad poliendos cultros inserviens, hinc vix hujus generis.
- steatiticum. 15. Gn. ex steatite & mica conflatum.
Cronst. miner. §. 263. 5. Schneidestein.
Storr Alpenr. 2. p. 269. 285. 289.
Habitat in Norwegiæ, Sueciæ, Tirolis, Rhetia, Bohemiæ, Hungariæ montibus, muris fusorium furorum & si in tabulas tenues findatur, tædis, eximis inserviens, mollis, an igitur hujus generis.

- granati- 16. Gn. ex scorlo genuino , granatis & feldspato compositum.
cum. *Gioeni litolog. Vesuv. p. 64.*
Habitat circa Vesuvium.
- bicolor. 17. Gn. ex scorlo & feldspato compositum.
Gioeni litolog. Vesuv. p. 72.
Habitat circa Vesuvium.
- olivinum. 18. Gn. ex mica , granatis & olivino compositum.
Gioeni litolog. Vesuv. p. 54.
Habitat circa Vesuvium.
- lucidum. 19. Gn. ex mica & hornblenda compositum.
v. Fichtel Karpath. p. 276. 279.
Habitat in Sueciæ & Carpathicis montibus.
- triplex. 20. Gn. ex mica , hornblenda et quartzo compositum.
v. Fichtel Karpath. p. 276. 279.
Habitat in Carpathicis montibus.
- lyeniti- 21. Gn. ex hornblenda , feldspato & quartzo compositum.
cum. *v. Fichtel Karpath. p. 279.*
Habitat in montibus Carpathicis.
- squamo- 22. Gn. ex hornblenda & feldspato compositum.
tum. *v. Fichtel Karpath. p. 279.*
Habitat in montibus Carpathicis.
- granati- 23. Gn. ex hornblenda & granatis compositum.
cum. *v. Fichtel Karpath. p. 246. 280. 287.*
Habitat in montibus Carpathicis.
- splendi- 24. Gn. ex hornblenda , mica & granatis compositum:
dum. *v. Fichtel Karpath. p. 246. 287.*
Habitat in montibus Carpathicis.
- quadru- 25. Gn. ex hornblenda, mica, granatis & quartzo compo-
plex. situm.
v. Fichtel Karpath. p. 246. 287.
Habitat in montibus Carpathicis.
- lamello- 26. Gn. ex hornblenda & scorlo compositum.
sum. *v. Fichtel Karpath. p. 280.*
Habitat in montibus Carpathicis.
- basalti- 27. Gn. ex mica & scorlo electrico compositum.
cum. *Anon. chem. Annal. 1785. 2. p. 23.*
*Habitat in valle Salisburgensibus & Tirolensibus com-
muni Zillertal.*

- glandulosum. 28. Gn. ex mica & granatis compositum.
v. Fichtel Karpath. p. 246. 287.
Habitat in montibus Carpathicis.
- durum. 29. Gn. ex mica, granatis & quartzo compositum.
v. Fichtel Karpath. p. 246. 287.
Habitat in montibus Carpathicis.
- quartzosum. 30. Gn. ex granatis & quartzo compositum.
v. Fichtel Karpath. p. 246. 287.
Habitat in montibus Carpathicis.
- micans. 31. Gn. ex marmore micante & mica compositum.
 a) mica aurea per marmor sparfa.
v. Borch. mineral. sicil. Avanturino.
 β) mica viride per strata digesta.
Ferber. Br. a. Welfchl. p. 251. Marmo Cipolino.
Habitat: α) vagum in Siciliae antro montis Caputo, β) in
Græcia; an hujus generis?

58. PORPHYRIUS. Ex crystallis alterius generis
 fossilij formæ communis quasi
 patæ immerfis compositus.
 Ætate, duritie, duratione, co-
 lore quam maxime varius,

a. talcosi.

- talcosus. 1. P. ex talco & quartzu crystallis immerfis constans.
Storr Alpenr. 2. p. 280.
Habitat in Valle Tellina prope Clavennam, argentei
coloris.
- ponderosus. 2. P. ex talco & barytide vulgari compositus.
Storr Alpenr. 2. p. 266.
Habitat in Valle Tellina prope Castion, dilute virens.
- rhæticus. 3. P. ex talco, barytide & spato constans.
Storr. Alpenr. 2. p. 209.
Habitat ad montem Rhætiae Despin, thalassinus vel albus,

b. serpentini.

- arenarius. 4. P. ex serpentino & quartzu crystallis minoribus immixtis
 compositus
Herrmann ural. Erzberg. 2. p. 321. Saxum serpentinum

Lafus Beob. üb. Harzgeb. 1. p. 166. P p. 483. n. 60. Mit Sand gemischter Serpentinsteine.

Ferber Br. a. Welschland. 23. p. 363.

Habitat in Uralenium Sibiria montium parte orientali, in montibus Austria interioris, Salisburgensibus, tyrolensibus, genuensibus, sabaudicis, hercynicis (prope Trefenburg,) durus, rupes & montium partem principuam constituens, mica quoque non raro particulis inspersis.

acicularis. 5. P. ex serpentino & scorli spiculis immeris compositus.

v. Born ind. fossil. 1. p. 148. Ophiter particulis basaltinis mixtus.

Saussur. it. alp. 1. p. 105.

β) *crystallis scorli sese decussantibus Creuzstein.*

Habitat in montibus Temesiensibus (e. gr. prope Saska,) Hungaricis (prope Schemnitz,) & Stiriacis vagus prope Genevam, olivaceus, carulescens vel cinereus.

granatinus. 6. P. ex serpentino & granatis compositus.

Carpent. Geogr. Churf. p. 179.

Habitat in Saxonia prope Zoebliz.

spurius. 7. P. ex serpentino, spato et mica compositus.

Ferber Br. aus Welschl. 19. p. 334.

Habitat in Hetruvia montibus Impruneta vicinis strata horizontalia constituens, viridis, spato albo, mica ex virescenti argentea tessulari.

Granitone. 8. P. ex serpentino & feldspato compositus.

Ferber Br. aus Welschl. 19. p. 334.

Habitat in montibus Hetruvia, Impruneta & Prato vicinis, viridis, feldspati albi prismatibus immeris varius, mica ex argenteo viridi tessulari ut plurimum accedente, lapidis molaris loco interdum inserviens.

micaceus. 9. P. ex serpentino & mica lamellis constans.

Charpent. Geogr. Churf. p. 178.

Ferb. Br. a. Welschl. 19. p. 332.

Saussur. it. alp. 1. p. 135.

β) *mica aurea variabilis parallele & recte lamellosa nidulis factus.*

v. Trebra Erfahr. v. Inn. d. Geb. p. 97.

Schröt. n. Litterat. d. Naturg. 4. p. 232.

Herrmann ural. Erzg. 2. p. 323.

Habitat in montibus Hetruriæ (prope Impruneta & Prato,) Genuensibus (Bucchetia & valli Polzevera conterminis,) Sabaudicis (prope Genevâ) & Saxonieis (prope Zoebli,) ß) Hercynicis (Passe,) Franconicis (Fichtelberg,) & Uralensibus Sibiria.

asbestinus. 10. P. ex serpentino & asbesti fericeo nitore conspicui fibris compositus.

Ferber Br. d. Welschl. 19. p. 332.

Charpent. Geogr. Churfachs. p. 178.

Habitat in montibus Saxonie, Franconie, Hercynie; Hetruriæ.

ferrifer. 11. P. ex serpentino & crystallis ferri nitidi compositus.

Charpent. Geogr. Churfachs. p. 179.

Ferb. Br. a. Welschl. 23. p. 377.

Sauss. it. alp. 1. p. 79.

Habitat in Saxonie (prope Zoebli) & Pedemontii (prope Fênestrella) montibus, vagus prope Genevam.

c. amari.

helveti-12. P. ex amaro & hornblenda compositus.

cus. *Hoepfn. Mag. Helv. Naturk.* 1. p. 279.

Habitat in Helvetiæ montibus, viridis.

alpinus. 13. P. ex amaro & feldspato compositus.

Hoepfn. Mag. Helv. Naturk. 1. p. 279.

Habitat in Helvetiæ alpihus.

micans. 14. P. ex amaro & mica compositus.

Hoepfn. Mag. Helv. Naturk. 1. p. 279.

Habitat in Helvetiæ montibus.

bicolor. 15. P. ex amaro & granatis compositus.

Hoepfn. Mag. Helv. Naturk. 1. p. 279.

Habitat in Helvetiæ montibus.

spicula-16. P. ex amaro & scorlo compositus.

tus. *Hoepfn. Mag. Helv. Naturk.* 1. tab. 2.

Habitat in Helvetiæ montibus.

d. calcarii.

calcarius. 17. P. ex calcario lapide & quartzii, crystallis inidulantibus compositus.

Habitat in confluxu circulatorum Germaniæ Franconici, Sævici & Bavarici, texturæ schistosa.

- Macigno. 18.** P. ex marga indurata & plurima mica compositus.
Ferber Br. a. Welschl. 7. p. 96. & 19. p. 324.
Habitat in Hetruxia (prope Fiesoli) & Euba, cinereus, colore nunc magis in flavescentem, nunc potius in carulescentem vergente, posterior in aere nigrescens & fatiscentis, strata horizontalia, inferiora duriora constituens, fruandis dominibus inserviens.
- austriacus. 19.** P. ex marga indurata & scorio compositus. *Born ind. foss. I. p. 34.*
Habitat in Austria prope Traunstein.
e. argillacei.
- granitoides. 20.** P. ex argilla & plurimo feldspato compositus.
Nose orogr. Br. u. Siebengeb. p. 106. 110. 111.
Granitporphyr.
Habitat ad Rheni inferioris, in Saxonia prope Altenberg, prope Giebichenstein ripas, facile fatiscentis, accedente interdum paucissimo quartzo vel mica.
- granaticus. 21.** P. ex argilla, feldspato, granatis & paucissimo quartzo compositus.
Kurf. Lsk. Mineralkab. 2. p. 24.
Habitat in Hassia prope Wittelsberg.
- cotiarius. 22.** P. ex argilla et quartzu crystallis compositus.
Nose orogr. Br. in Siebengeb. p. 14. & Charpent. Geogr. Churf. p. 49. 50. 61. 62. 65. 140. Porphyrastriger Gestein. Schultz. n. hamb. Mag. St. 33. Mergelstein. Voigt Gebirgsart nr. 7. Porphyr. Charpent. Geogr. Churf. p. 149. Zechstein. Lufus H. rgeb. 1. p. 255. 2. n. 78. Gauenstein. Habitat ad Rheni ripas, in Thuringia, prope Giebichenstein, ad Hercyniæ radicem prope Hefeld, in Saxonia, Lufatia feldspati partibus sæpe immixtis interdum adhuc conspicuis, non raro tamen fatiscentibus & vacuas foveolas relinquens.
- metallifer. 23.** P. ex argilla, quartzu crystallis & aliis compositus.
v. Born. ind. foss. I. p. 154. 155. Saxonia metalliferum. Habitat in Temetia, Transilvania, Hungaria, possimum, etiam Bohemia, & Tirolis montibus, venis metallicis refertus, albus, albidus, cinereus aut carulescens, argillæ & quartzo semper aut feldspato, aut adinoto, aut hornblenda, aut mica, aut lithomarga, aut pluribus simul accedensibus.

- transilva- 24. P. ex argilla & micæ crystallis compositus.
nicus. *Karst. Lesk Mineralkab. 2. p. 24.*
Habitat in Transilvania prope Felobanya.
- delphina- 25. P. ex argilla, scorlo & asbesto compositus.
tus. *Hoffmann bergm. Journ. 1789. I. p. 57.*
Habitat in Delphinatu (prope Bourg d'Oisans,) argilla ferri calce imprægnata, scorlo duplicis generis, alio vitreo, alio ferri ochra extrinsecus inquinato, semipellucido, duro, cano, compacto, intus parum micante, in fragmenta acutangula diffiliente, forma tabularum tenuissimarum tetraëdrarum cylindricæ ad latera excavatarum in tabulas denuo aggregatarum conspicuo.
- spadiceus. 26. P. ex argilla & granatis compositus.
Hoffmann bergm. Journ. 1788. I. p. 246.
Habitat passim e. gr. prope Schneeberg in Saxonia, integrum sub humo ibi stratum efficiens, ferri mineris in ustrinis additus, argilla scilicet ferri calce divite, granatis ex fuscescente rubris.
- chlorogra- 27. P. ex argilla & chlorogranatis compositus.
naticus. *Habitat in Saxonia prope Eibestok.*
f. basaliici.
- antiquus. 28. P. ex trapezio & feldspato compositus.
Cronst. miner. §. 265.
Ferb. Br. a. Welsch. 16. p. 265. Porfido verde.
Habitat - - - trapezio viridi, crystallis feldspati albis, & scorli nigris vario.
- Angliæ. 29. P. ex trapezio & quartzii crystallis compositus.
Withering ad. angl. 72. p. 2. n. 20. Rowley ag.
Habitat in Anglia.
- tinnitans. 30. P. ex trapezio & scorli spiculis constans.
Waller. syst. miner. I. p. 410. n. 12. Saxum corneo trapezio & basalte mixtum.
Habitat in Westrogothia Sueciæ, digito impostus duroque corpore peroussus tinnitans.
- acerosus. 31. P. ex trapezio & hornblendæ crystallis minimis innatis compositus.
Waller. syst. miner. I. p. 362. n. 4 f. Corceus trapezius particulis acerosis.

- Cronst. miner. §. 265. 1. Saxum compositum jaspide martiali molli seu argilla molli indurata, & - - - particulis majoribus acerofis.*
Habitas in montibus Hunneberg, Kinnekulle, Stollberg, Sueciæ, obscure cinereus aut niger.
- squamosus.** 32. P. ex trapezio & mica compositus.
Waller. Jyft. mineral. 1. p. 363. n. 4. g. Corneus trapezium, squamulis oblique nitentibus.
Habitas in Sueciæ montibus.
- lamellosus.** 33. P. ex vacca & hornblenda compositus.
Karst. Mag. Helv. Naturk. 3. p. 234.
Habitas in Saxonia.
- spatosus.** 34. P. ex vacca & spato calcareo compositus.
Karst. Mag. Helv. Naturk. 3. p. 234.
Habitas in Saxonia & Bohemia, etiam prope Francfurtum ad Mœnum.
- nigerrimus.** 35. P. ex vacca nigra, & micæ crystallis nigris compositus.
Widemann Magaz. Helv. Naturk. 4. p. 196. 197.
Werner bergm. Journ. 1788. 2. p. 853.
Habitas in Saxoniæ monte Scheibenberg prope Annaberg, & aliis, prope Joachimsthal Bohemiæ.
- ægyptius.** 36. P. ex basalte & hornblenda compositus.
Werner bergm. Journ. 1788. 2. p. 853.
 a) hornblendæ crystallis nigerrimis minimis firmissime innatis.
 β) hornblendæ maculis majoribus virescentibus.
Ferber Br. a. Welschl. 16. p. 274. Pietra d'Egitto, Pietra nefritica.
- basalticus.** 37. P. ex basalte & feldspato; interfitis interdum quartzii & micæ particulis compositus.
Ferber Br. a. Welschl. 16. p. 272.
Habitas - - in monumentis Romæ asservatis obvius.
- Pedicularis.** 38. P. ex basalte & scorli granatini crystallis compositus.
Ferber Br. a. Welschl. 16. p. 272. 274.
 β) scorli granatini crystallis acus capitulum vix superantibus.
Ferber Br. a. Welschl. 16. p. 275. Basalte pidouhioko.
Habitas e. gr. in Italia in monumentis antiquis Romæ asservatis hinc inde obvius, hornblenda aut scorlo genuino accedente non raro audus; utrum fundamentum in β) viride semper verus basaltus)

- fuldenſis. 39. P. ex baſalte & granatis compoſitus.
Habitat ad montem Pferdekopf epifcopatus Fuldenſis.
- olivinus. 40. P. ex baſalte & olivinis compoſitus.
Gioeni litolog. Veſuv. p. 90.
Habitat circa Veſuvium, granatos quoque interdum continens.
- g, ex lavis conſtati.
- vulcanicus. 41. P. ex lava & hornblenda compoſitus.
Ferber Br. a. Welfch. II. p. 178.
Habitat prope montes ignivomos, e. gr. Veſuvium.
- ocellatus. 42. P. ex lava & ſcorli granatini cryſtallis compoſitus.
Gioeni litolog. Veſuv. p. 97-100. 102. 103. 109. 123.
Ferber Br. a. Welfchl. II. p. 176. 178. 179.
Habitat prope montem Veſuvium, niger, cinereus aut ruber, ſæpius quoque ſcorlum genuinum, interdum micam, rarius feldſpatum aut granatos includens.
- bacillaris. 43. P. ex lava & ſcorli genuini priſmatibus hexaëdriſ compoſitus.
Gioeni litolog. Veſuv. p. 92-110.
Ferber Br. a. Welfchl. II. p. 167. 177-179.
 β) *Ferber Br. a. Welfchl. 18. p. 320. Granito di Cortona.*
Habitat prope montem Veſuvium, in iſulis Marcheſas, nunc niger, nunc cinereus, nunc ruber, ſcorli cryſtallis interdum valde obuſangulis, modo tenuioribus, modo craſſioribus, nonnunquam ſtriatis, nigris, albis, aut chryſolithum, ſmaragdum, topatium, hyacinthum colore referentibus, intermiſtis interdum quoque actinoti, granati aut ſcorli granatini cryſtallis.
- nitidulus. 44. P. ex lava & mica compoſitus.
Gioeni litolog. Veſuv. p. 89. 102. 118.
Habitat prope montes ignivomos, non raro quoque cryſtallos ſcorli granatini vel gemini continens, aut granatos, aut utroſque.
- deſipiens. 45. P. ex lava & feldſpato compoſitus.
Gioeni litolog. Veſuv. p. 123.
de Dolomieu mém. ſur les iſles ponce. & catal. raiſonn. des produits de l'Etnea, &c. à Paris 1788. 8.
Habitat in Sicilia, & ad Veſuvium, ut plurimum quoque hornblendam, rarius micam aut ſcorlum includens.

TERRE AGGREGATÆ. Porphyrius.

Schreb. lithol. 78. Saxum impalpabile fliceum fuscum ; granis spatosis rubescentibus & albis.

Cronst. miner. §. 264. 6. Saxum compositum jaspide & feldspato, interdum mica & basalte.

Waller. miner. sp. 94. Jaspis durissima rubens ; lapillulis variis inspersis.

Waller. syst. miner. I. p. 414. n. 9. Saxum jaspide & spato scintillante mixtum.

Ferber Br. a. Welschl. 16. p. 260. Porphyr.

Cost. foss. 283. Porphyrites.

Habitat in Ægypto, Arabia, Græcia, Italia (*potissimum in territorio civitatum Bergami & Bresciæ.*) Sabaudia, Helvetia, Burgundia, montibus Vogesii, aliisque Galliæ meridionalis partibus, Tirolis, Bohemia, Saxonia, Thuringia finitimis: Franconiæ partibus, Hercynia, Scandinavia, Sibiria, tum vagus, tum rupes, montes, horumve partem præcipuam constituens, opacus, texturæ ad conchaceam, rarius ad schistofam accedentis, durus & egregiam polituram admittens, hinc toties in monumentis veterum obvius, & adhuc nobilioribus præsertim ædificiorum partibus inserviens; in fragmenta indeterminata diffiliens, igne facile liquefcens, formæ ut plurimum communis, rarissime prismaticæ, tum ascendentibus aliis atque aliis peregrinis, e. gr. hornblendæ, mica, scorto, quartzo, tum partium constituentium colore, forma, distributione, varia inter se ratione infinitum in modum varians, feldspato ut plurimum albo, nonnunquam rubello, punctorum, striarum, macularum, prismatum forma jaspidi immerso, interdum fatifcente, ut vacua remaneant, quæ occupaverat, loca, jaspide nunc rubra, nunc fusca, nunc nigra, nunc viridi, rarius obscure cinerea, aut bicolore, e. gr. nigra & viridi, rubra & aurantia.

corfica- 59. P. ex jaspide, & actinoto compositus.

nus.

Ferber Br. a. Welschl. 21. p. 357. Marmo verde di Corfica.

Habitat in insula Corfica, albus, maculis violaceis, radiisque actinoti viridibus varius; an huc spectat?

amianti- 60. P. ex jaspide, asbesto & quartzo compositus.

nus.

Habitat vagus in comitatu Mansfeld, jaspide rubra, asbesto virescente, quartzo albo.

aitens. 61. P. ex jaspide & mica compositus.

Hoepfn. Magaz. Helv. Natur. I. p. 278.

Habitat in Helvetia (& prope Annaberg) in Saxonia.

- scorlinus. 62. P. ex jaspide & scorlo compositus.
Hoepfn. Magaz. Helv. Naturk. I. p. 278.
Habitat in Helvetia.
- granatifer. 63. P. ex jaspide & granatis compositus.
Born. ind. foss. I. p. 32. 2. p. 94.
Habitat in Austria (prope Crems) & Islandia, jaspide viridi.
- efferves- 64. P. ex jaspide & spato compositus.
 cens. *Hoepfn. Magaz. Helv. Naturk. I. p. 278.*
Habitat in Helvetia.
- crystalli- 65. P. ex jaspide & quartzii cristallii compositus.
 nus. *Hoepfn. Magaz. Helv. Naturk. I. p. 178.*
Habitat in Helvetia.
- Achates. 66. P. ex jaspide, quartzo fragili, cristallo, amethysto, chalcidonio genuino, carneolo & onyche, petrosilice, pyromacho, pluribus vel paucioribus simul compositus.
Syst. nat. XII. 3. p. 70. n. 10. Silix rupestris, cortice rufo noduloso, subdiaphanus.
Mus. Tessin. 8. n. 6. Silix rupestris superficie nodosa tunicata.
Woltersd. miner. 14. Corneus lapis diaphanus variegatus.
Waller. miner. 84. & syst. miner. I. p. 284. n. 22. Achates durissima fere pellucens, diversis coloribus nitens, variegata.
Baum. miner. I. p. 250. Ruupf. mus. t. 56. f. A. D.
Cronst. miner. §. 61. Achates.
- fasciatus. α) partibus constituentibus per fascias rectas rarius undulatas colore diversas alternantibus.
Karst. Lesk. Mineralkab. I. p. 139. Bandachat.
- angulosus. β) ex fragmentis angulose cristosis compositus.
Karst. Lesk. Mineralkab. I. p. 140. Vekungsachat.
- annulatus. γ) annulis pictus.
Karst. Lesk. Mineralkab. I. p. 143. Ringachat.
- ruralis. δ) picturas campestris referens.
Karst. Lesk. Mineralkab. I. p. 145. Landschaftsachat.
- muscosus. ε) muscorum icones referens.
Karst. Lesk. Mineralkab. I. p. 145. Moosachat.
- stellaris. ζ) punctis stellaribus insignitus.
Karst. Lesk. Mineralkab. I. p. 146. Sternachat.
- ruderalis. η) ex fragmentis indeterminatis compositus.
Karst. Lesk. Mineralkab. I. p. 146. Trummerachat.

Habitas infinita fere varietate (micrologia lithophilorum & fraudibus lithopolarum hinc inde acuta, sive indolem, proportionem & distributionem partium constituentium, sive sinuam & colorum temperaturam, sive duriciem & nitorem, eum potissimum, qui politura conciliatur, sive durabilitatem species, elegantior & copiosior in Saxonia, Palatinatu, Ducatu Bipontino, in aliis Rheno-irrigatis terris, alias quoque in Hercynia (prope Heseid & in terra Walkenried,) Hassia (prope Gunderhausen & Dianenberg,) Thuringia, Franconia, Wirtembergia, Bavaria, Bohemia, Silesia, Hungaria, Temesia, Sibiria, Candia, Sicilia, Hetruria, territorio Bresciano, Vogelis, Anglia, Scania, Islandia, Zeylona nunc vagus nunc argillæ indurata innidulans, rarius in venis, rarissime stalactitæ forma obvius, ornamentis, ædificiorum paribus nobilioribus, gemmæ quoque loco hinc inde inserviens.

59. **AMYGDALITES.** Ex glandulis alterius generis fossili formæ communis innidulantibus.

In montibus potissimum senioris ætatis occurrens, sæpe ad aërem fatiscens.

2. *talcofi.*

rhæticus. 1. A. ex steatite & petrosilice compositus.

Storr Alpenr. 2. p. 214.

Habitas in Rhætix monte Despiner Alp, dilute viridis, petrosilice cinereo.

fornacum. 2. A. ex steatite & barytide compositus.

Storr Alpenr. 2. p. 51. 52. Girtlein.

Habitas in Bernatum valle Urseren, cujus incolis in crassas laminas discissus in fornaces adaptatur, ex virescente cinereus, barytidis canæ glandulis prominentibus asper, vix in vasa tornandus, igne, nisi satis crassis tabulis illi exponatur, rimas agens.

glandulosus. 3. A. ex serpentino & marmore vel spato compositus.

Habitat in Italia & (prope Schwarzenberg) in Saxonia.

- homogeneus. 4. A. ex serpentino & ollari compositus.
Habitat in Saxonia (prope Zoebliiz).
- leucochloros. 5. A. ex serpentino & quartzo compositus.
Habitat in Suecia prope Sala.
- granaticus. 6. A. ex asbesto & granato compositus.
Born. ind. foss. 1. p. 32.
Habitat in Temesia (prope Dognaska,) Tirolis (prope Sterzing) & Laponia, accedente interdum mica.
- b. calcarii.
- Ophites. 7. A. ex marmore & serpentino compositus.
Cronstedt miner. §. 209. 1. 1. 3. Saxum compositum particulis calcareis & argillaceis.
Habitat in Suecia, Italia, Africa meridionali, usplurimum albus, serpentino viridi aut nigro.
- etruricus. 8. A. ex macigno & serpitiini marmoris aut argillæ glandulis compositus.
Ferber Br. a. Welschl. 19. p. 324.
Habitat in Etruria (prope Fiesoli,) ædificiis exstruendis frequenter adhibitus.
- c. argillacei.
- primigenius. 9. A. ex argilla & quartzo compositus.
Syst. nat. XII. 3. p. 80. n. 37. Saxum lapillis fabulis argillaque connatum.
Habitat in Suecia.
- asbestinus. 10. A. ex argilla, asbesto & granatis compositus.
Ferber Beytr. z. boehm. Mineralg. p. 51.
Habitat in Bohemia (prope Orpes) venam ferri fovens, accedente scorlo, spuma lupi mica, hornblenda non raro audus.
- lamellosus. 11. A. ex argilla, hornblenda & spato compositus.
Habitat in Saxonia (prope Schneeberg.)
- cæmentarius. 12. A. ex cæmento & lavis compositus.
Habitat frequens in Italia inferiori & media.
- Wacca. 13. A. ex wacca & spato compositus.
Karst. Magaz. Helv. Naturk. 3. p. 234. sq.
Habitat frequens in Saxonia.

fordidus. 14. A. ex wacca & quartzo compositus.

Werner chen. Annal. 1789. I. p. 131.

Habitat in Bohemia (prope Joachimsthal).

serpenti-
nus. 15. A. ex trapezio & serpertino compositus.

Habitat in Italiæ, Silesiæ montibus stratariis, trapezio ut plurimum fusco, serpentino obscure viridi, fructus & semina elliptica vel globulosa non raro mentiente, hinc inter carpolithos relato.

steariticus. 16. A. ex trapezio & stearite compositus.

Habitat in Ducatu Bipontino, & Franconia.

vulgaris. 17. A. ex trapezio & spato compositus.

Valler syst. miner. I. p. 424. n. 17. a. Saxum glandulosum basi corneo trapezio cum glandulis albis.

Habitat in Norwegiæ, Angliæ (potissimum provincia Derby,) Italiæ, Ducatus Bipontini, ripæ Mœni fluvii, episcopus Fuldenensis, Herciniæ (prope Seesen, inter Osterode & Clausthal, prope Ilfeld,) Saxoniam (prope Zwickau,) Bohemiæ, Silesiæ, Hungariæ (prope Stiaoniza) montibus stratariis, achata & chalcedonii frequens matrix, spato semper albo, interdum argilla viridi obduo, nunc glandulis majoribus, nunc globulis particulisque minoribus rarioribus aut copiosioribus per reliquam massam disperso, nunc rubram, nunc fuscam, nunc viridem, nunc ex virescenti cineream, nunc nigram, accedente interdum præterea mica, vel argilla viridi, vel feldspato.

gypseus. 18. A. ex trapezio & selenite compositus.

Habitat in Ducatu Bipontino.

variolosus. 19. A. ex trapezio & lithomarga compositus.

Karst. Lesk. Mineralkab. 2. p. 38.

Habitat in Bohemia, Saxoniam, lithomarga alba.

ærgineus. 20. A. ex trapezio & argilla viridi compositus.

Habitat in Bohemia (prope Brammey in montibus gigantes,) Saxoniam (prope Zwickau) & Hercyniam (prope Ilfeld,) trapezio ut plurimum fusco.

zeolithicus. 21. A. ex trapezio ex zeolithi globulis compositus.

Habitat in Ducatu Bipontino.

suberosus. 22. A. ex trapezio & quartzii glandulis compositus.

Habitat e. gr. prope Francofurtum ad Mœnum.

- chalcido-23. A. ex trapezio & chalcidonio compositus.
 nius. *Habitat prope Francofurtum ad Mœnum et prope Buningum, chalcidonio crebro botryoide, nonnunquam vitri ad instar ferè pellucido aut opalum simulante.*
- chlorof-24. A. ex basalte columnari & steatite compositus.
 tiſcos. *Habitat in basaltiferis rheno inferiori & Gœttingæ vicinis, steatitæ glandulis virescentibus minoribus, rarioribus, basalte nigro.*
- spatosus. 25. A. ex basalte columnari & spato compositus.
Habitat e. gr. in Hassiæ montibus basaltiferis.
- marmo-26. A. ex basalte columnari & marmoris glandulis compositus.
 reus. *Ferber. Br. a. Welschl. p. 286.*
Habitat e. gr. in media Italia prope Radicofani.
- argillofus. 27. A. ex basalte columnari & argillæ glandulis compositus.
Habitat e. gr. in Galliæ meridionalis montibus basaltiferis.
- radians. 28. A. ex basalte columnari & zeolithi glandulis stellatim fibrosis compositus.
Habitat in Galliæ meridionalis, Hassiæ, Thuringiæ, Lufatiæ montibus basaltiferis.
- piceus. 29. A. ex basalte columnari & piceo compositus.
Habitat in montibus basaltiferis, Gœttingæ vicinis.
- olivinus. 30. A. ex basalte columnari & olivino compositus.
Habitat in Galliæ meridionalis, Gœttingæ vicinis, Hassiæ, Thuringiæ, Franconiæ (Rhoenberge,) Saxonniæ, Lufatiæ, Bohemiæ montibus basaltiferis.
- durus. 31. A. ex basalte columnari & quartzæ glandulis compositus.
Ferber. Br. a. Welschl. p. 274.
Habitat in Italia.
- granitoi-32. A. ex basalte columnari & granitæ glandulis compositus.
 des. *Ferber Br. a. Welschl. p. 273.*
Habitat in Italia & meridionali Gallia.
- ferrifer. 33. A. ex basalte columnari & ferro spatoso compositus.
Habitat in montibus basaltiferis, Mœno vicinis.
- brecciatuſ. 34. A. ex lava & marmoris glandulis compositus.
Ferber Br. a. Welschl. 14. p. 226. 18. p. 312.
Habitat in Italiæ mediæ montibus olim ignivomis, vagis quoque ad fluvios.
- argillaceus. 35. A. ex lava & argillæ glandulis compositus.
Habitat in Italia meridionali et media.

schistiferus. 35. A. ex lava & ardeſiæ fruſtis compoſitus.
Habitat in Sicilia & vicinis inſulis.

albo-ma- 37. A. ex lava & zeolithi glandulis compoſitus.
culatus. *Habitat in Sicilia.*

hemmifer. 38. A. ex lava & olivino compoſitus.
Ferber. Br a. Wefchl. II. p. 173.
Habitat frequens ad Veſuvii radicem.

pyroma- 39. A. ex lava & pyromachi glandulis compoſitus.
chus. *Habitat ad Veſuvii radicem.*

inconspi- 40. A. ex lava & quartzæ glandulis conſtatus.
cuis. *Habitat in Sicilia.*

acharoides. 41. A. ex lava & chalcedonio compoſitus.
Habitat in Islandia.

ferrugi- 42. A. ex lava & ferri minera compoſitus.
noſus. *Habitat in Islandia.*

d. ſilicej.

margodes. 43. A. ex petroſilice & margæ glandulis compoſitus.
Sauſſur. voy. dans les Alp. I. p. 141.
Habitat vagus prope Genevam.

ſimilaris. 44. A. ex petroſilice & argillæ glandulis compoſitus.
Habitat in Bohemiæ (prope Prziſbram,) Saxoniæ (prope
Marienberg) & Bipontinis fodinis, frequens minera-
rum matrix.

jemticus. 45. A. ex petroſilice & zeolithi glandulis compoſitus.
v. Born ind. foſſ. I. p. 47.
Habitat in Jemtia Sueciæ.

quartzifer. 46. A. ex petroſilice & quartzæ glandulis compoſitus.
Charpent. Geogr. Churf. p. 286.
Habitat in Saxonia (prope Schneeberg & Johannegeor-
genſtadt).

Cronſted- 47. A. ex jaſpide, ſpato & ſerpentini glandulis compoſitus.
tiii. *Cronſt. miner. ſ. 266. Saxum baſi jaſpidea martiali cum*
fragmentis ſpati calcarei & ſerpentini, figura elliptica.
Waller. ſyſt. miner. I. p. 424. n. 17. h. Saxum glandu-
loſum baſi jaſpidea, glandulis albis & viridibus.
v. Born ind. foſſ. I. p. 151.
Habitat in Norwegia (prope Moſ) & Saxonia (prope
Zwickau,) ruber, glandulis albis viridibusque varius.

- albo-gut-48. A. ex jaspide & spatiglandulis compositus.
tatus. v. *Born ind. foss.* I. p. 152.
Habitat in Bohemia prope Stitz, ex cinereo viridis.
- albo-fuf-49. A. ex jaspide & lithomarga compositus.
cus. v. *Born ind. foss.* 2. p. 146.
Habitat in Bohemia prope Bukau.
- cinereus. 50. A. ex jaspide & zeolitho compositus.
v. *Born ind. foss.* I. p. 151.
Habitat in India.
- helveticus. 51. A. ex jaspide & amaro compositus.
Hoepfn. Magaz. Helv. Naturk. I. p. 278.
Habitat in Helvetiæ montibus.
- fibricus. 52. A. ex jaspide et quartzo compositus.
Syst. nat. XII. 3. p. 78. Saxum impalpabile jaspideum
rubrum, maculis albis quartzosis.
*Habitat in Sibiria (præcipue ad fluvium Ural ;) Italia
(prope Bresciam ,) Wirtembergia (prope Stuttgar-
diam ,) Saxonia.*
- Jafponyx. 53. A. ex jaspide & onyche compositus.
*Habitat rarior in Saxonia, Palatinatu rhenano, Ducatu
Bipontino.*
- albo-viri-54. A. ex quartzo & serpentino compositus.
dis. *Habitat in Suecia (prope Sahla).*
- tricolor. 55. A. ex quartzo & gypso rubro nigroque compositus.
v. *Born ind. foss.* I. p. 86.
*Habitat in Saxonia (prope Marienberg ,) minera stanni
matrix.*

60. BRECCIA. Ex fragmentis lapidum ut plurimum rotundatis per cæmentum terreum aut metallicum conglutinatis conf-tans.

In montibus recentioribus tantum occurrens.

a. *talcofa*.

serpentina. 1. Br. ex fragmentis serpentini minoribus ope margæ induratæ miciferæ conglutinatis.
Habitat in Pedemontio.

b. *calcaria*.

calcaria. 2. Br. ex fragmentis marmoris rudis ope terræ calcaris conglutinatis.

Habitat passim in vallibus montibus calcariis conterminis.

marmorea. 3. Br. ex fragmentis marmoris nobilis ope terræ calcaris conglutinatis.

Cronst. miner. §. 269. I. 1. Marmo brecciato.

Habitat in Italia, egregium polituram admittens, variegata.

Lumachella. 4. Br. ex testaceis coralliisque eorumve fragmentis ope terræ calcaris conglutinatis.

Cronst. miner. §. 269. I. 2. Lumachella.

Ferber. Br. a. Welschl. 16. p. 257.

Habitat in Norwegia, Suecia, Germania, potissimum testaceis adhuc egregie splendidibus spectabilis in Carinthia, in Italia, eximie sæpius variegata & nitidam polituram admittens.

schistosa. 5. Br. ex ardesiæ fragmentis argillæ fuscæ ope conglutinatis composita.

Waller. syst. miner. I. p. 430. Saxum petrosum schistofum, fragmentis schisti compositum.

Habitat in monte Suecico Westrogothiæ, Hunneberg.

c. *argillacea*.

argillosa. 6. Br. ex trapezii fragmentis jaspidi conglutinatis.

v. Born ind. foss. I. p. 156.

Habitat in Norwegia.

- basaltina.** 7. Br. ex basaltæ columnaris fragmentis argillæ ope conglutinatis.
Nose orogr. Br. üb. Siebeng. I. p. 163.
Habitat ad Rheni inferioris ripas, in montibus Honderberg & Wolsberge.
- lavina.** 8. Br. ex lavæ fragmentis terræ calcaris ope conglutinatis.
Habitat in Sicilia aliisque regionibus montibus ignivomis vicinis.
- Cicerchina.** 9. Br. ex lavæ fragmentis & spati granis albis ope terræ calcaris conglutinatis.
Ferber Br. a. Welschl. 7. p. 96. Cicerchina.
Habitat in Italia, præsertim Hetruria (prope Fiesoli) poliendo marmori inserviens.
d. filicea.
- helvetica.** 10. Br. ex petrosilicis fragmentis ope margæ conglutinatis.
Andrea Br. a. d. Schw. p. 36. &c. Nagefluh, Nagefels.
Habitat frequens in Helvetia, potissimam meridionali & occidentali, tum vasa, tum in rupes collesque aggregata, in magna Helvetiæ parte inter principes ædificiorum materias, animalium, v. g. dentium squali vestigiis impressis interdum conspicua, polituram non admittens.
- cornea.** 11. Br. ex petrosilicis fragmentis argillæ ope conglutinatis.
Born Ind. fossil. I. p. 156.
Habitat in Carnioliâ (prope Idriam) & Saxonia (prope Schneeberg,) accedentibus posteriori spati quoque frustulis.
- mixta.** 12. Br. ex petrosilicis quartzique fragmentis terræ calcaris ope conglutinatis.
Habitat in Saxonia prope Annaberg.
- Silicina.** 13. Br. ex petrosilicis quartzique fragmentis jaspidis ope conglutinatis.
Syst. nat. XII. 3. p. 80. n. 39. Saxum silicibus cretaceis jaspide connatum.
Vog. min. 128. Silex concretus.
Cronst. min. §. 271. Saxum silicibus amorphis materia jaspidea conglutinatum.
Wall. syst. min. I. p. 428. n. 5. Saxum petrosilicium, diversis silicibus concretum.
Habitat in Angliâ, Rheno, Bohemia egregiam polituram admittens, variegata, jaspide ut plurimum spadicæ, vasis & ornamentis generibus variis inserviens.

- fruticulosa. 14. Br. ex petrosilicis fragmentis luteis arbuscularum imaginibus nigris insignitis rubrisque composita.
Ferber Br. a Welfchl. 16. p. 259. Pietra fruticulosa orientale.
Habitat in Oriente.
- Ægyptia. 15. Br. ex petrosilicis viridis fragmentis conglutinata.
Ferber Br. a Welfchl. 16. p. 259. Breccia verde d'Ægitto,
Habitat in Ægypto, vix polituram admittens, viridi fragmentorum colore nunc clariori, nunc obscuriori, granitæ fragmentis interdum intermixtis.
- cuprifera. 16. Br. ex petrosilicis quartzique fragmentis æruginè conglutinatis.
Cronst. min. §. 275. 3. I. I.
Habitat in Sibiria, cupro adeo dives, ut cum fructueliquetur.
- jaspidea. 17. Br. ex jaspidis fragmentis jaspidis ope conglutinatis.
Cronst. min. §. 270. Saxum fragmentis jaspidis materia jaspidea conglutinatum.
Wall. syst. min. I. p. 429. Saxum petrosum jaspideum, fragmentis jaspidis conglutinatis compositum.
Habitat in Italia & (prope Frejus) Gallie provincia.
- quartzosa. 18. Br. ex quartzæ fragmentis quartzæ ope conglutinatis.
Cronst. min. §. 270. Saxum fragmentis quartzosis conglutinatum.
Wall. syst. min. I. p. 428. n. 4. Saxum petrosum quartzosum, fragmentis quartzosis concretum.
Habitat in Jemtia, Smoïandia Sueciæ.
- glandulosa. 19. Br. ex quartzæ fragmentis arenarii ope conglutinatis.
System. nat. I. p. 186. n. 5. XII. 3. p. 73. n. 8. Saxum (æthereum) coraceum quartzosum, particulis lacteis.
Wall. min. 164. Saxum petrosum arenaceo-siliceum.
Wall. syst. min. I. p. 427. n. 3. Saxum petrosum arenario-siliceum ab arena vel sabulo cum silicibus concretum.
 β) *Syst. nat.* XII. 3. p. 62. n. 4. Cos tigrina.
Habitat in Dalecarlia, Nericia, Geitricia Sueciæ, Normannia, Germania (prope Goettingam.)
- indeterminata. 20. Br. ex fragmentis variorum lapidum simpliciorum, inter quos quartzum eminent composita.
Habitat passim in Germania.

- porphyrea. 21. Br. ex fragmentis porphyrii jaspidis aut porphyrii ope
conglutinatis.
Cronst. min. §. 273. §. 1. Breccia porphyrea.
Wall. syst. min. 1. p. 43c. n. 8. Saxum petrosum por-
phyreum, fragmentis porphyris conglutinatis com-
positum.
Habitat in Dalecarliæ monte Hykieberg & rupe Serna,
in monte Schwalbenstein Hennebergæ (prope Il-
menau.)
- arenaria. 22. Br. ex fragmentis arenarii conglutinatis composita.
Cronst. min. §. 273. §. 3. Saxum fragmentis constans
saxorum conglutinatum.
Wall. syst. miner. 1. p. 427. n. 2. Saxum petrosum
arenarium, fragmentis lapidis arenarii conglutina-
tis compositum.
Habitat in Dalecarlia.
- saxosa. 23. Br. ex fragmentis variorum lapidum aggregatorum
conglutinata.
Cronst. min. §. 273. §. 2. Breccia indeterminata.
Wall. syst. min. 1. p. 430. n. 9. Saxum petrosum lapi-
dibus saxosis concretum.
Habitat in Dalecarlia, Normannia Sueciæ.
- terilis. 24. Br. ex fragmentis variorum lapidum tum simpliciorum
tum aggregatorum conglutinata.
Voigt Verh. Samml. v. Gebirgsart. p. 15. n. 15. 16.
Rothes Todtes Liegendes.
Habitat in Thuringiæ, Hassiæ montibus, margæ bitumi-
nosæ stratis, supposita.

61. ARENARIUS. Ex granulis arenæ conglutinatis compositus.

In montibus strataris obvius, integra strata, rupes, colles montes constituens, ut plurimum formæ communis & in fragmenta indeterminata diffiliens.

• *simpliciores.*
a. cemento siliceo.

flexilis.

1. **A. elasticus** durus apyrus particulis subquamosis.
Gassend. vis. Peiresc. Hag. Comit. 1655. p. 155. Cor flexilis.
Brückmann chem. Ann. 1784. 2. p. 441. Elastischer Stein.
Crell chem. Annal. 1785. 2. p. 479.
Habitat in Brasilia, canus, asper, cum acidis non effervesens, majoribus quoque frustis si flexatur, priorem in situm resiliens, & huc illuc vacillando sonitum levem edens, igne candente ne hilum quidem sui ponderis, & quod minores particulas spectat, pelluciditatis amittens.

Avanturino.

2. **A. durus** politura egregium nitorem acquirens, granulis spadiceis inæqualiter tinctis.
Daubenton & Saye ad. Paris. ann. 1781. p. 1-7.
Khun Abh. d. boehm. Ges. d. Wiss. ann. 1788. p. 118.
Habitat in Hispania, Britannia, Bohemia; Saxonia (prope Lipsiam) vagus.

Cos.

3. **A. duriusculus** fragilis polituram non admittens, granulis minoribus æqualibus.
Syst. nat. 1. p. 147. n. 2. XII. 3. p. 61. n. 1. It. scan. 321. Mus. Tessin. 2. n. 4. 5. Cos (cotaria) particulis mere glareosis impalpabilibus friabilibus.
Wall. min. 73. Cos particulis arenosis æqualibus minoribus, coticularis.
Wall. syst. min. 1. p. 190. Cos arenacea, particulis subtilissimis dura, coticularis.
Wols. min. 14. Arenarius ex arena compactus.
Carth. min. 28. Arenarius duriusculus granulis parvis æqualibus.

Cronst. miner. 6. 274. 3. a. Lapis arenarius glutine incognito mollior.

Cost. fossil. 132. Saxum arenarium album fueccium.

Habitat frequens in Suecia, potissimum Dalecarlia, Westrogothia, Scania, in Polonia, in Germania, potissimum Lufatia, Saxonia, Thuringia, Hassia, Megalopolitane Ducatu, Holsatia, Leodio, Lotharingia, Helvetia, Transilvania & in Hispania, rufa, flavescens, alba aut cinerea, interdum micæ particulis inspersis micans, testaceorum vestigiis crebro dives, lapidicis phthiseos genere, quam pulvis excitas, funestus, eotigratili, coricutæ rasili, ædificiis, nobilioribus quoque interdum eorum partibus, statuis adeo inserviens.

coagmen- 4. A. porosus aquam non transmittens, granulis paulo
tatus. majoribus hyalinis.

Syst. nat. XII. 3. p. 63. n. 9. Cos particulis arenaceis hyalinis disjunctis coadmentatis.

Habitat in Europa australi, e cavitate rupium, panis triticeï instar porosus, granulis pellucidis rigidis passim connexis.

foraminu- 5. A. leviusculus exesus, aquam transmittens, granulis
lentus. minoribus.

Waller. syst. miner. I. p. 198. n. 9. Cos particulis arenosis minoribus, variis foraminulis inordinate distincta.

Habitat in Ingermannia, ædificiis, etiam nobilioribus adhibitus.

Filtrum. 6. A. durus aquam transmittens, granulis æqualibus
majoribus.

Syst. nat. I. p. 148. n. 8. XII. 3. p. 63. n. 10. Cos particulis arenaceis æqualibus aquam transmittendo stillans.

Waller. miner. 14. Cos particulis arenosis majoribus aquam transmittens.

Waller. syst. miner. I. p. 197. n. 8. Cos particulis arenaceis puris, aquam transmittens.

Woltersd. miner. 14. Arenarius lapis porosus aquam transmittens.

Cost. fossil. 143. Saxum arenarium cinereum, Filtrum.

Habitat in insulis Canariis, ad novæ Hispaniæ littora, in Fennonia, Saxonia & (prope Libochowiz) Bohemia, ut plurimum cinereus, granis pellucidis angulatis, olim aquæ marinæ edulcandæ frustra, hodiernum liquoribus turbidis clarificandis adhibitus.

fundamea-7. A. subdurus, granis inæqualibus angulatis majoribus subopacis.

Syst. nat. I. p. 148. n. 5. Cos solidiuscula, particulis arenaceis quartzosis subopacis subangulatis.

Syst. nat. XII. 3. p. 64. n. 16. Cos particulis angulatis opacis fixis rigidis.

Waller. miner. sp. 77. *syst. miner.* I. p. 195. n. 6. Cos particulis arenosis distinctis dura vulgaris.

Cronst. miner. §. 274. 3. 3. Lapis arenarius glutine. incognito.

Cost. fossil. 140. n. 27. Saxum arenarium.

Habitat in Anglia (comitatu Devonienſi & Cestrienſi) & Suecia (potiſſimum Roſlagiæ maritimis, Weſtgothia, Angermannia, Weſtmania, Nericia, *actu rigidus & difficilius cædus, miſiori igne in arenam diſſolvens, albus, cinereus, virideſcens, fuſcus, rubens, vel flavoſcens, aquam non bibens, ſatis ſolidus, horizontaliter ſiſſilis adiuſ fundamenuſ inſerviens.*

b. cæmento calcario.

crystallinus.8. A. durus canus, crystallis rhombicis aggregatis, granis spati ope conglutinatis.

Lassone ad. Paris. ann. 1777. p. 43.

Hicq. Shr. berl. Naturf. 2. p. 142.

Ferber Brmerk. in Neuf. het. &c. p. 51.

Habitat in Gallia, prope Metas Lotharingiæ, Cabillonum Burgundiæ, potiſſimum prope Fontem Bellaqueum insulæ Franciæ, granis circiter 5, spatio 3 partes constituentibus.

fillatitius. 9. A. durus canus, forma stalaçitæ.

Lassone ad. Paris. ann. 1777. p. 43.

Habitat prope Fontem Bellaqueum Galliæ.

margari- 10. A. ex granis pellucidis inæqualibus cretæ albæ ope conglutinatis.

Syst. nat. XII. 3. p. 74. Saxum cotaceum arenæ margaritariæ quartzosum.

Habitat in Nericia Sueciæ, *superficie micante theſſeliuſ.*

Helenæ. 11. A. friabilis granis nigris cinereisque cretæ albæ ope coherentibus.

Syst. nat. XII. 3. p. 73. n. 7. Saxum cotaceum friabile calcareo-arenosum.

Habitat in infula S. Helenæ, friabilis, calcem ustione exhibens flavescens & arenosam. Ekeberg.

lyonicus. 12. A. canus ad ærem indurefcens, granis minoribus creta alba conglutinatis.

Cronst. miner. §. 274. 2. 2. Lapis arenaceus glutine calcareo, particulis invisibilibus.

Waller. syst. miner. 1. p. 192. Quadrum albescens.

Habitat in Livonia, ustione flavescens.

scanicus. 13. A. granis viridibus pellucidis, marmore albo-conglutinatis.

Cronst. miner. §. 274. 2. 1.

Habitat in Scania prope Backeskog.

calcearius. 14. A. cinereus, granis minoribus cretæ ope conglutinatis.

Syn. nat. XII. 3. p. 62. n. 3. Mus. Tesson. 2. n. 2. Cos particulis glareosis marmoreisque.

It. wgoth. 21. Calx hepatica.

Habitat in monte Sueciæ Kinnekulle, stratum infimum constituens, candefactus cum sono violento dissiliens; an vere distincta species?

Quadrum. 16. A. duriusculus, granis minoribus margæ ope conglutinatis.

Syst. nat. 1. p. 147. n. 1. XII. 3. p. 61. n. 2. Mus. Tesson. 2. n. 1. 3. Schreb. lit. 1. Cos particulis glareosis margaceo argillaceis, bibula subeffervescens.

Waller. miner. 75. Cos particulis minimis 3 r eosis mollis cædua.

Waller. syst. miner. 1. p. 191. n. 4. Cos particulis impalpabilibus, effervescens mollis cædua.

Vogel. miner. 110. Cos cædua, Quadrum Casalpini.

Worm. mus. 57. Arenarius ex Gotlandia.

Cronst. miner. §. 274. 1. 2. Lapis arenarius glutine argilla communi.

Habitat in Gotlandia & Dalecarlia Sueciæ, in Anglia, Germania, Gallia (comitatu Ruscinonenfi,) ut plurimum canus, interdum griseus, flavescens aut rubens, rimas horizontales & obliquas agens, in solo humidus & facillime cæduus, ad ærem indurefcens, sub dio fatiscens, in sicca bibulus, gelu dissiliens, architectorum usu clarus.

sulphure- 15. A. granis suilli ope conglutinatis.

us.

Heidinger phys. Arb. eintr. Fr. zu Wien 1. 4. p. 7. Schwefelstein.

Habitat in salifodinis Galliciæ prope Wieliczka.

c. cemento argillaceo.

- porcella- 17. A. granis argillæ porcellanæ ope conglutinatis.
 nus. *Syst. nat.* XII. 3. p. 64. n. 14. Cos particulis arenaceis argillaceisque.
Cronst. miner. §. 274. I. I. Lapis arenaceus glutine argilla porcellanea.
Habitat in Scania fodina lithanthracum prope Boserup, in solo mollis, ad aërem indurefcens, igne non liquandus.
- Fahlunen- 18. A. granis minimis albis argillæ vulgaris rufæ ope conglutinatis.
Syst. nat. I. p. 186. n. 2. XII. 3. p. 74. n. 11. Saxum cotaceum rufum, atomis quartzolis albis.
Habitat Fahlunæ in Suecia, constituens basin cuprifollinæ.
- coloratus. 19. A. granis minoribus subæqualibus tinctis.
Syst. nat. XII. p. 64. n. 13. Cos particulis arenaceis subæqualibus colorata.
Habitat hinc inde, flavus, viridis, cæruleus aut ruber; an distincta hujus tribus species?
- stratarius. 20. A. durus, granis æqualibus diaphanis.
Syst. nat. I. p. 147. n. 4. XII. 3. p. 63. n. 12. *Mus. Tessin.* 4. n. 8. *It. scan.* 329. Cos particulis arenaceis quartzolis æqualibus diaphanis compactis.
Habitat passim frequens, copiosus in Scania, ad aërem indurefcens, sub mari falsus, hinc antequam muris inseratur, elixandus.
- friabilis. 21. A. granis minimis laxissime coherentibus.
Syst. nat. XII. 3. p. 63. n. 8. Cos particulis arenaceis digito friabilibus.
Habitat Helsingburgi in Scania.
- fissilis. 22. A. in tabulas fissilis.
Syst. nat. XII. 3. p. 62. n. 7. Cos particulis arenaceis fissilibus, lamellis fragilibus.
Waller. miner. 76. Cos lamellis fissilibus.
Waller. syst. miner. I. p. 196. n. 7. Cos in lamellas fissilis.
Carth. miner. 28. Arenarius fragmentis fissilibus.
Habitat frequens in Suecia, Anglia, Hispania, Germania, duritie, colore (albo præsertim & rufescente,) granorum magnitudine & pelluciditate, tabularum, in quas funditur, crassitie varians, nisi nimis sit porosus, tectis inserviens.

- glareosus. 23. A. mollis, granis minimis.
Waller. Syst. miner. I. p. 188. n. 2. Cos glareosa, particulis impalpabilibus, mollis.
Habitat passim in Suecia, Anglia, regno Peruviano, griseus, rubens, flavescens aut virescens.
d. cæmenti locum supplente calce metallica.
- amnigeanus. 24. A. durus, granis parciore ferri calce conglutinatis.
Syst. nat. XII. 3. p. 80. n. 38. Mus. Tessin. 72. Saxum lapillis sabulis ochra connatum.
Cronst. miner. §. 274. 4. (Lapis arenaceus ochra martis conglutinatus.
Habitat hinc inde in Germania, Suecia, potissimum Ostrobothnia, semper coloratus, ruber vel flavus, accola fluvii Haukipudas in Ostrobothnia sabulum e fundo fluvii effodiunt, in acervos colligunt & per unum alterumque annum sub Dio relinquunt, hoc temporis spatio ita conferruminatum, ut focum exinde struant.
- ferruginosus. 25. A. granis largiore ferri calce conglutinatis.
Cronst. miner. §. 246. 4. Eisenfanderz.
Habitat passim in Germania, ferri adeo dives, ut cum fructu eliquari possit.
- colbatifer. 26. A. granis cobalti calce conglutinatis.
Cronst. miner. §. 276. 3.
Habitat in Sueviæ fodinis.
- cuprifer. 27. A. granis æruginis ope conglutinatis.
Cronst. miner. §. 276. 2.
Habitat in Sibiria, Hassiæ fodinis.
β) magis compositi
- griseus. 28. A. granis inæqualibus argillæ induratae ope conglutinatis, quartzii & ardesiæ fragmentis sæpius in nidulantibus.
v. Trebra Erf. v. Inn. d. Geb. Br. 5. p. 69. Ilsemann & Westrumo chem. Ann. 1785. 2. p. 431. & 1786. 2. p. 241. Lufius Beob. ub. d. Herg. 1. p. 141. Grau wacke.
Habitat in Sibiria Uralensibus, Saxonia (prope Braaunsdorf,) Franconia (in principatu Coburgensi & Meinungensi,) Nassovia montibus, ad Rheni ripas, frequentissimus in Hercynia, stratis cum stratis ardesiæ & lydii alternantibus, venis metallicis sæpius, argilla ex særulescente cinereo in nigrum vergente, granis ut plurimum albis, rarius vitrescentibus aut rubris, ceterum

magnitudine & proportione mirifice variis, interdum spati venis exaratur, aut bitumine perfusus, aut animalium, aut vegetabilium vestigia ferens, rarius mica innidulante conspicuus.

novacula-29. A. granis minoribus micæ mistis.

ria.

Syst. nat. XII. 3. p. 74. n. 12. It. scan. 80. Saxum cotaceum albo-micaceum incarnatum substriatum.

Waller. syst. miner. 1. p. 193. n. 5. Cos saxosa, particulis distinctis, arenaseo-micaceis, fragilis.

β) *Syst. nat. XII. 3. p. 75. n. 13. It. scan. 129. Saxum (Stenonis) cotaceum flavescens, micis minutissimis nigris.*

γ) *Syst. nat. 1. p. 186. n. 1. XII. 3. p. 74. n. 9. Saxum (undulatum) cotaceum subfissile rufum undatum, atomis micaceis sparsis.*

Syst. nat. p. 148. n. 7. Cos particulis angulatis opacis, superficie undulata.

Habitat passim in montibus & rupibus arenariis, potissimum recentioribus, rufescens, β) flavescens, γ) rufus, mica alba, aut in β) nigra, illius particulis nunc oblongis & longitudinaliter congestis, nunc punctatim inspersis, coticula loco ad enses cultrosque acueudos inserviens, β) montem Scaniae Stenshufwud constituens, γ) durus in Dalecarlia inter Sernam & Limmam obvius, in laminas crassas undulatas fissilis.

molaris. 30. A. durus, ex granis inæqualibus angulatis quartzii & feldspati interspersa mica compositus.

Syst. nat. 1. p. 148. n. 6. XII. 3. p. 64. n. 15. Mus. Tessin. 4. n. 10. Cos particulis inæqualibus quartzosis glareosisque.

Waller. syst. miner. 1. p. 199. n. 10. Cos particulis majoribus fabulosis diversæ naturæ coalita.

Carth. miner. 27. Arenarius durus granulis inæqualibus.

Wolt. miner. 14. Arenarius ex sabulo compactus.

Cof. foss. 137. Saxum arenarium, Lapis molaris.

β) *Syst. nat. 1. p. 187. n. 16. XII. 3. p. 75. n. 17. Saxum (molinum) cotaceo-quartzosum micaceum.*

Habitat passim in Europa, potissimum in Sueciæ provinciis Uplandia, Sudermannia, Scania, β) in Smolandia, Westrogothia, Fennonia, partium constituentium indole ad granitem accedens, quartzii granulis pellucidis majoribus, feldspati minimis, magis opacis & cinereis, in frumentii molendinis frequenter adhibitus.

compactus. 31 A. durus, quartzii granis minimis ochroleucis & granati rubris.

Syst. nat. I. p. 147. n. 3. XII. 3. p. 63. n. 11. *Mus. Tessin.* 4. n. 7. Cos particulis arenaceis impalpabilibus compactissimis.

β) *Syst. nat.* I. p. 187. n. 14. XII. 3. p. 78. n. 28. Saxum (punctatum) micaceum fissile incarnatum, granis granatinis.

Habitat in Sueciæ provinciis Dalecarlia, Westrogothia, β) in Scania, occurrens, fissilis, mica argentea interpersa distinctus.

radians. 32. A. durus, scorli nigri columnis stellatim digestis granati-que purpurei granis inspersis variegatus.

Syst. nat. XII. 3. p. 74. n. 10. Saxum cotaceum striis atris radiantibus granatisque.

Habitat in Sueciæ monte argenteo occidentali, pallidus, Tidstrom.

decussatus. 33. A. durus ex albo rufescens, hornblendæ, squamis atris erectis & decussantibus varius.

Syst. nat. I. p. 186. n. 8. XII. 3. p. 75. n. 15. Saxum cotaceum quartzosum incarnatum, micis sparsis atris erectis decussantibusque.

Habitat in Suecia (Kalimorac).

frumenta-34. A. talci lamellis interspersis maculisque lanceolatis varius.

Syst. nat. XII. 3. p. 75. n. 16. *Mus. Tessin.* 72. Saxum coraceo-talcosum, maculis lanceolatis sparsis.

Habitat in Germania.

variolosus. 35. A. albus foraminibus ferrugineis pertusus aquam transmittens, granis minoribus.

Syst. nat. XII. 3. p. 62. n. 5. *Mus. Tessin.* 4. n. 6. Cos particulis glareosis, maculis sparsis erosiss ferrugineis.

It. Scan. 13. Cos solidiuscula alba, cortice flavescente, maculis fuscis friabilibus.

Habitat in Nericia & Westrogothia Sueciæ, maculis & foraminibus a pyritæ glandulis innidulantibus in ochram fatiscensibus natis.

CLASSIS II.

S A L I A.

62. NATRUM. Saporis lixiviosi.
63. BORAX. Igne spumans et paulo fortiori in vitri speciem abiens.
64. MURIA. Aquam fortem in aquam regiam convertens.
65. NITRUM. Acido vitrioli fortissimo irrigatum vapores rutilos eructans.
66. MIRABILE. Cum carbonum pulvere igni candenti expositum sulphur exhibens, solutione aquosa a natro non turbata.
67. AMARUM. Saporis amari, solutione aquosa a natro turbata.
68. ALUMEN. Saporis austeri, solutione aquosa a lixivio cærulei Berolinensis non turbata.
69. VITRIOLUM. Saporis austeri, solutione a lixivio cærulei Berolinensis turbata.

S A L I A.

62. NATRUM. Saporis lixiviosi.

Cum facidis effervescent; factas
terrarum metallorum in acidis
solutiones turbans.

antiquo- I. N. inodorum siccum purissimum.
rum. *Syst. nat.* XII. 3. p. 88. n. 1. Natrum nudum terrestre.

Woltersd. min. p. 298. Sal. positum.

Waller. miner. 181. Alkali orientale impurum terrestre antiquorum.

Walt. Syst. min. 2. p. 61. n. 1. Alkali minerale impurum terrestre.

Cronst. miner. §. 135. I. 1. Alkali minerale purum.

Just. miner. 267. Sal. alkali minerale.

Habitat in Sina, Bengala; Caucasi parte meridionali & septentrionali; Syria; Egypto; Nubia, Teneriffa, meridionali potissimum. America; Dania (in Halesnae muris efflorescens,) Italia (in Veronenis arcis fuenicibus,) in Helvetiae antris nonnullis; in Franconia (ex mannis Erlangenensibus e. g. efflorescens) Bohemia (prope Bilin,) & Hungaria, heic ericeta a Debrezino ad Sigethum usque protensa vere & aestate pruinae ad instar opprimitur creta, ferri calce, magis adhuc muria & mirabili inquinatum, album & gneisso non raro efflorescens modo purum sit, ipsum aqua solvendum, qua sensim exhalante in crystallos abut tetraedro-prismaticas utrinque in aciem terminatas clarissimas quidem, & ad aërem cito in pulverem impalpabilem urveum faciscenses, cum calce & oleo egregium saporem exhibens, igne facile liquefcens, cum terra silicea in vitrum egregium convertendum.

acidulare. 2. N. inodorum aqua solutum.

Waller. Syst. miner. 2. p. 63. n. 2. Alkali minerale in acidulis & thermis hospitans.

Habitat in acidulis & thermis pluribus, etiam Germaniae, e. g. Selteranis, in Egypti lacubus quibusdam, Alexandriae & Rosettae interjectis.

murorum. 3. N. inodorum cum terra calcarea commistum.

Syst. nat. I. p. 161. n. 3. *It. scan.* 299. Natrum murorum.

Syst. nat. XII. 3. p. 88. n. 2. Natrum nudum calcarium,

Cartheuf. miner. 32. Alkali fixum, muris fornicatis ad-
hærens.

Cronst. min. §. 136. Alkali salis communis terra calcarea
parva portione combinatum.

Woltersd. miner. 300. Aphronitrum.

Lerch. oryctol. 44. Aphronitrum f. flos ferri ex antiquis
muris.

Wall. syst. miner. 2. p. 65. n. 9. 1. Alkali minerale calca-
rea terra mixtum, corporibus superficialiter adhærens
magis compactum.

β) *Syst. nat.* 1. p. 161. n. 1. Natrum marmoris.

It. oel. 147. Sal calcarium.

*Habitat in muris calcis ope extructis v. g. in mœniis urbis
vetustæ tataricæ Bolghari, β) in Marmore, pruinæ
instar efflorescens, non toxicum aqua solvendum.*

volatile. 4. N. foetidum terris aliisve salibus immixtum.

Cronst. min. §. 141. 2. Alkali volatile terris mixtum.

Waller. syst. miner. 2. p. 68. n. 1. Alkali volatile nudum
terris & lapidibus inhærens.

Halina- β) *Waller. syst. miner.* 2. p. 64. n. 3. b. Aphronitrum stria-
rum foetens.

*Habitat in humo, creta, sillis, argillis, β) in natro muro-
rum, ex corporibus vivis extructis ortum trahens.*

63. BORAX. Saporis ad lixiviosum accedentis.
Subponderosa, semipellucida, nitens,
inodora, fixissima.

Aquam plurimam, ut solvatur, re-
quirens, solutione a natro non tur-
bata.

Ignem facillime liquanda in vitrum cla-
rissimum, & alia quoque corpora
fixa secum in vitrum convertens.

sedativa. 1. B. purior nulli natro intricata, ad aërem non mutabilis.

Hoeser sal sedativo naturale di Toscana. *Flor.* 1778. 8.

Mascagni dei lagoni del Senese e del Volterrano.

Sten. 1779. 8.

Habitat in Hetruria, partim aqua soluta, partim forma glebularum ut plurimum nivearum, interdum sordidarum, ardesiæ aut luto lacuum Sienensium & Volterraneorum adhærens, cum natro in verum sal neutrum abiens, squamis argenteo nitore conspicuis, astacta pinguibus constans, vix in veras crystallos cogenda, vini quoque spiritu solvenda & flammæ qua hic ardet, colorem in viridem convertens.

Tincal. 2. B. natro dominantijuncta, in aere fatiscens.

Syst. nat. XII. 3. p. 94. n. 1. Borax nudus.

Waller. miner. 191. & 192. Borax crudus cærulecens hexangularis & Borax depuratus albus octangularis.

Waller. syst. miner. 2. p. 82. & 85. n. 1. 2. Borax crudus saponaceus & Borax sale alcalino minerali mixtus.

Cronst. miner. §. 138. Borax.

Grill. & Engestrom aḏ. Stockh. 34. p. 317. 319. Poun.

Blane, Rovaso & Saunders aḏ. angl. 77. 2. p. 297. 302. & 79. 1. p. 97.

Habitat in India, Japonia, regno Tibetano & Peruano, partim aqua soluta, ex qua sicco calidoque anni tempore immensis interdum massis fundum petit, partim forma solida granorum, subarum, crystallorum exilium semipellucidarum ad sui solutionem, frigidæ saltem aquæ multum requirens, qua partim exhalante in crystallos duras pellucas, transversim subsilissime striatas, prismaticas, utrinque pyramide triedra terminatas, nunc hexaedras (f. 10. 34.) nunc tetraedras (f. 14.) abit, igne facillime fluens, primo in spumam niveam opacam, postea in vitrum abiens & alia etiam corpora secum in vitrum convertens, hinc metallis, præsertim nobilioribus condunatis, gemmis arte parandis &c. inserviens.

64. MURIA. Saporis falsi.

Facile aqua solvenda, solutione a natro non turbata.

Cum acidis dilutis non effervescent, ab acido vitrioli fortiori infuso excalescunt, effervescent & vaporem cinereum suffocantem tetri odoris eructant.

Aquam fortem in aquam regis commutans.

- aquatica. 1. M. fixa decrepitans formæ cubicæ aqua soluta.
- marina. a) *Syst. nat.* I. p. 164. n. 1. XII. 3. p. 98. n. 1. *Wall.*
Syst. miner. 2. p. 55. n. 4. a. b. d. Muria marina.
Cronst. miner. §. 130. Sal marinum.
Woltersd. miner. 23. Sal commune nudum aquæ marinæ.
- lacustris. β) *Cartheus. miner.* 37. Muria lacustris.
Waller. syst. miner. 2. p. 56. n. 4. c. Sal marinum in fundis lacuum, concretum.
- fontana. γ) *Syst. nat.* I. p. 164. n. 2. XII. 3. p. 98. n. 2. *Waller.*
Syst. miner. 1. p. 57. n. 5. *Schreb. lithol.* 42. Muria nuda fontana.
Cronst. miner. §. 131. Sal fontanum.
Woltersd. miner. 23. Sal commune nudum aquæ fontanæ.
- thermalis. δ) *Syst. nat.* XII. 3. p. 98. n. 4. Muria nuda thermalis.
Habitat. α) in mari omni, β) frequens in imperii russici partibus orientalibus & meridionalibus, γ) per omnem terrarum orbem, frequens quoque in Germania, δ) Aponi in Italia, aqua aëris & ignis auxilio avolante & reliquis heterogeneis separatis excocta, rarius nisi ex lacubus sicco anni tempore aut summo atmosphæram stringente frigore sponte delabens.
- montana. 2. M. fixa decrepitans sicca pura, cum vitrioli acido mirabile genuinum producens.
Syst. nat. I. p. 164. n. 3. XII. 3. p. 98. n. 3. Muria nuda fossilis.
Waller. syst. miner. 2. p. 53. n. 1. Muria fossilis pura.
Cronst. miner. §. 129. Sal montanum.
Woltersd. miner. 23. Sal commune nudum solidum fossile.
Dal. pharmac. 30. *Cesfn. figur.* 34. b. Sal gemmæ.

β) efflorescens.

γ) *Mus. Teflin.* 36. n. 4. Muria nuda stalactica perforata.

δ) forma cubica, Zielona, Grünfalsz.

Habitat in vicinia fontium & lacuum salforum, in India;

Armenia (*praesertim prope Teflis*,) Arabia, Persia regno
Tibetano, Sibiria (e. g. *prope Orenburg & Ilezku*,) Mol-
davia, Wallachia (*prope Ocria*,) Transilvania (*prope Tor-
da, Dees & Parait*,) Hungaria superiore (*prope Soowar,
Marmoros, Ronafek, Eperies*,) Gallicia (*prope Wieliezca
& Bochnia*,) Silesia, Austria superiori (*prope Gmünd,
Ischel & Habstadt*,) Stiria (*prope Aufsee*,) Berchtesgada,
Salisburga (*prope Hallein*,) Tirolia (*prope Halle*,) Cala-
bria (*prope Atomonte*,) Sicilia (*prope Castrogiovani,
Camerata, la Cattolica, Regalmutto, Caltanissetta*,) His-
pania (*prope Cortona, Cervera, Valtiera & Mingianilla*,) An-
glia (*prope Northwich*,) regno Chilensi, provinciis
Copiapio & Coquimbo,) & Peruano (*prope Juliloma &
Yocalla, & ad fluvium Longacallo, etiam in Algeria, in
hac integros passim montes, in aliis terris immensas, quam-
cumque dimensionem respicias, massas constituens, mate-
ries fontium salforum, in fragmenta granulata secedens,
nunc pellucida, nunc semipellucida, nunc diaphana, nunc
recte, rarius incurvo-lamellosa; nunc parallele, crebrius
incurvo-fibrosa, nunc nebulosa, aqua guttam interdum
includens, aut sphaericis superficie, impressis vestigiis con-
spicua, intus nitens, tritura cana, ut plurimum alba aut
margaritacea, nonnunquam nigricans, nigra, virescens,
flavescens, flava, rufescens, carnea, spadicea, violacea,
lavendulacea aut carulea aut variegata.*

impura. 3. M. decrepitans fixa sicca, eum vitrioli acido mirabile
genuinum generans, terrae mista.

a) *Waller. syst. miner.* 2. p. 54. n. 2. Muria fossilis terra
mineralisata.

β) *Waller. syst. min.* 2. p. 55. n. 3. Muria fossilis lapide
mineralisata.

*Habitat in Galliciae, Salisburgi salifodinis, gypso, humo,
marga, argilla intermissa muria, aut argilla muria
interpersa.*

febrifuga. 4. M. fixa decrepitans sicca eum vitrioli acido mirabile po-
tassium progenerans.

Proust. Beytr. z. chem. Ann. 3. p. 466.

*Habitat rarior in Hispania, ex aqua exhalante forma cubi
delabens.*

ammonia-5. M. acris igne in fumum album convertenda cum calce
ca. trita odorem alcalinum emittens, ad aërem humescens.

Cronst. min. §. 132. Sal commune alcali volatili saturatum.

α) *Waller. syst. miner. 2. p. 77. n. 1.* Sal ammoniacum in
floras vel laminas concretum.

Model üb. ein natürl. oder gewachsf. Salmiak. Leipz. 1758. 8.

β) *Waller. syst. miner. 2. p. 78. . 2.* Sal ammoniacum in
glebas igne subterraneo concretum.

Ferber Br. a. Welschl. 11. p. 182.

Habitat α) purior diaphana in Persia, Turchestania potissimum, & Calmuckia, ex superficie terræ, vel rupibus efflorescens. β) in montibus ignivomis aut aliis terræ incendio devastatis, e. gr. in Vesuvio, Solfatara, in Ætna vicinia, in insulis Æoliis, etiam in Angliæ nonnullis lithanthracum fodinis, rarius pura alba diaphana, quam sulphure, alumine, vitriolo ferri tincta colore flavo, ex flavescens: cinereo, sordide pomaceo aut atro, facillime aqua solvenda, & hac avolante in spicula flexilia crescens, modo, quo sibi mutuo necuntur, pennæ radios referentia.

65. NITRUM. Saporis amaricantis, refrigerantis.

Facile aqua solvendum, solutione
a natro infuso non turbata.

Cum acidis dilutis non effervescens,
ab acido vitrioli fortissimo infuso
vapores rutilos acres suffocantes
eructans.

Prunis inspersum detonans.

nativum. I. N. fixum nudum purum non deliquescent, aqua qua solu-
tum fuerat, exhalante crystallos hexaëdro-prismaticas
utriusque pyramidæ hexaëdra inæquali terminatas exhi-
bens.

Forsis del nitro minerate. Neap. 1787. 8.

*E. W. Zimmermann voyage à la nitrière naturelle, qui se
trouve à Molfetta en Pouille. A Paris 1789. 8.*

*Habitat in Virginia, regno Peruano, Hispania, Sicilia, Ca-
labria, & potissimum in Apulia, album, refrigerans & putre-
dinem arcens, igne facile liquescens, aliaque secum cor-
pora liquans, hinc in parandis vitris, & fundendis metallis
nobilitioribus adhibitum, pulveris pyrii princeps mate-*

ria, aquam fortem quoque exhibens, rarius formā crystallorum, earumque quidem exilium, quā bracteolarum, bacillorum, crustæ aut efflorescentis quasi lanæ obvium.

humosum, 2. N. fixum ad aërem non deliquescens, aqua qua solutum fuerat exhalante in prismata hexaedra utrinque pyramide hexaedra inæquali terminata concrefcens, humo aut cretæ mistum.

Syst. nat. I. p. 163. n. I. XII. 3. p. 84. n. I. Nitrum (nativum) humosum.

Woltersd. miner. 23. Nitrum nudum humosum.

Waller. miner. 165. syst. miner. 2. p. 45. n. I. Nitrum terra mineralifatum.

Habitat in ædificiorum partibus humidis, soli & pluvie minus expositis aut maris undis crebro humectatis, his fœnestissimum, alba ut plurimum efflorescentia se prodens.

eubicum, 3. N. fixum, aqua qua solutum fuerat exhalante in crystallos rhombicas concrefcens.

Nauwerk chem. Annal. 1784. 2. p. 314.

Habitat ut plurimum cum nitro humoso, rarius e. g. in cella quadam, Hercyniæ inferioris solum ex muris efflorescens.

flammans, 4. N. prunis inspersum in fimum abiens, a calce intertrita odorem alcalinum spargens, ad aërem deliquescens.

Cartheus. miner. 38. Nitrum semivolatile terræ immixtum.

Habitat cum nitro humoso.

66. MIRABILE. Saporis amari.

Paulo difficilius aqua frigida solvendum, solutione a natro non turbata.

Cum acido nullo effervescent.

Cum carbonum pulvere igni candenti expositum hepar sulphuris exhibens.

genuinum. 1. M. saporis refrigerantis igne facile liquandum, aqua qua solutum fuerat sensim exhalante in crystallos pellucidissimas prismata hexaedra inæquilatera referentes ad aërem fatiscientes concretescens.

Syst. nat. XII. 3. p. 89. n. 3. D. Natrum nudum fontanum saturatum.

Waltersd. miner. 25. Natrum nativum acidularum.

Lijl. font. angl. Hoffm. diss. de sal. carol. Sal purgans.

Cronst. miner. §. 126. Acidum vitrioli alcali minerali saturatum.

Carth. miner. 38. Natrum thermarum & acidularum.

Waller. syst. miner. 2. p. 70. n. 1. Sal neutrum compositum alcali minerali & acido vitriolico.

Habitat solutum in aquis mineralibus e. gr. thermis Carolinis & una cum nuriâ in fontibus salis multis, siccum rarius crystallorum, striâ aut glebarum quam pulveris albi efflorescentis forma, in muris e. gr. Hafniæ, Hamburgi humidiusculis, in vicinia salitodinarum (v. gr. prope Aulsee in Stiria,) & in montibus valeiacis, natroque antiquorum interstitum in Helvætia, Stiria, Hungaria, remedium purgans & refrigerans eximium.

potassium. 2. M. saporis debilioris, igni expositum decrepitans, nec nisi fortissimo liquandum, aqua difficilius solvendum, crystallis ad aërem contantibus.

Proust Beytr. 1. chem. Annal. 3. p. 466.

Habitat rarius cum nitro humoso in Hispania.

femivola- 3. M. acce igni expositum in fumos abiens ad aërem deliquescent, calci intertritum odorem alcalinum spargens.

Habitat rarius in montibus olim & nunc ignivomis.

sulphureum. 4. M. igni expositum in fumos. abiens ad ærem deliques-
cens, ca. ci intertritum alcalinum, ab aqua fortia affusa
sulphuris ardentis odorem spargens.

*Habitat in montibus ignivomis, aliisque terræ stratis
incendium foventibus, in Solfatara Neapolitana, in
lacubus (Lagoni,) etiam prope Castell nuovo Hetru-
riæ, rarius album & purum, quam sulphure, ferri vi-
triolo, risigallo colore cinereo, flavo vel obscuro tinc-
tum, sæpe texturæ fibrosæ.*

67. AMARUM. Saporis amari.

Aqua facillime solvendum, solutio-
ne a natro infuso lactescente.

Ignis vi facillime liquandum, nec
detonans, nec decrepitans.

gentianum. 1. A. in igne spumans, aqua, qua solutum fuerat exhalante
crystallos exhibens ad ærem fatiscentes tetraëdro-*prif-*
maticas, utrinque pyramide tetraëdra terminatas.

*Syst. Nat. XII. 3. p. 89. n. 3. Natrum nudam fontanum
saturatum epſamense.*

*Waller. Syst. miner. 2. p. 71. n. 2. Sal neutrum compositum
terra solubili alcalina & acido vitriolico.*

Storr de sale alpino diff. Tubing. 1787. 4.

*Habitat frequens tum solutum in aquis multis medicatis,
amariute sua efficacibuse. gr. Saidtchüzenſibus Bohemiæ,
tum siccum album, instar pulveris aut nivis, aut spiculo-
rum subtilium stellatim dispositorum aut glebarum in-
tus parallele fibrosarum ex marga, ardesiis, lapide ama-
ro saxisque ex eo partim constatis, etiam in vicinia li-
thantracum efflorescens, aut gipſo inclusum in Hispania,
lacuum Hetruriæ ripis; Modenâ, Parma, Pedemontia,
Sabaudia, Rhætia, Helvetia, Salisburgo, Croatia, Bo-
hemia, Thuringia, Hercynia, Anglia, Normannia.*

muriaticum. 2. A. in aëre deliquescentis, a vitrioli acido adfuso, aut ignis
paulo majore violentia vapores cinereos acres tetri
odoris eructans.

*Habitat solutum in aqua maris aliisque salis, aquam for-
tem in regiam commutans, spiritu vini quoque solven-
dum.*

calcarium. 3. A. in aëre deliquescentis, a vitrioli acido affuso vapores ci-
nereos acres tetri odoris, igni expositum nullos eructans,

Cronst. miner. §. 21. Terra calcarea acido salis communis faturata.

Waller. syst. miner. 2. p. 75. n. 6. Sal neutrum terræ calcarea & acido salis compositum.

Habitat solutum in aqua maris aliisque salis, parumper siccum tempore diu sicco prope Hildeshemium occurrens, similiter aquam fortem in regiam convertens & spiritu vini solvendum, solutione a vitrioli acido instillato lactescente.

nitrosum. 4. A. in aëre deliquescent, a vitrioli acido fortiori & calido infuso vapores rutilos eructans, solutione aquosa ab eodem acido non turbata.

Habitat in humo & muris, cum nitro humoso interdum efflorescens, in igne cum strepitu intumescens, neque prunis injectum detonans, spiritu vini solvendum, aqua, qua solutum fuerat, sensim exhalante, in crystallos tetraedro-prismaticas oblique-truncatas concretescens.

murale. 5. A. in aëre deliquescent a vitrioli acido fortiori & calido infuso vapores rutilos eructans, solutione aquosa ab eodem acido lactescente.

Waller. syst. miner. 2. p. 46. n. 2. Nitrum terra calcarea mixtum, muris lapidibus aut faxis superficialiter inhærens.

Habitat ut plurimum cum nitro humoso, vini spiritu quoque solvendum.

animale. 6. A. non deliquescent igne difficilius liquandum, ejus tamen vi vapores rutilos eructans.

Sage ad. Paris. ann. 1777. p. 433.

Habitat passim cum nitro humoso, ex nitri acido ossumque terra constatum.

68. ALUMEN. Saporis austeri, dulciusculi.
 Solutione aquosa a natro quidem,
 neque tamen a lixivio cærulei
 Berolinensis turbata.
 Ignis prima vi cum spuma liquef-
 cens, in massam spongiosam
 abiens, vel summa ejus vio-
 lentia mox vix liquandam.

Phospho- 1. A. igni violentiori expositum diffiliens, ex phosphori acido
 reum. & terra aluminari constans.

*Proust Annal. de chim. 1. n. 8. p. 196. Grenat de Valence.
 Habitat in Valentia Hispaniæ. an hujus classis & generis?*

muriati- 2. A. igni violentiori expositum aut vitrioli acido fortiori irri-
 cum. gatum vaporem cinereum acrem tetri odoris eructans.

ρ) *Baldussari ad. Sien. 4. p. 1. &c. Sale di creta.*

*Habitat β) in parte Hetruriæ Sienenfi, tempestate sicca in
 solo argilloso pulveris instar progerminans, etiam in
 antris rupiumque fissuris lanæ aut crustæ albæ facie ob-
 vium, saporis tamen potius amari, quam austeri.*

nativum. 3. A. a vitrioli acido adfuso nullos vapores emit tens, nudum
 ficcum.

*Syst. nat. I. p. 165. n. I. XII. 3. p. 101. n. 1. Alumen nudum
 Wall. miner. 171. syst. miner. 2. p. 32. n. 1. Alumen
 nativum.*

Carth. min. 41. Alumen nudum purum.

*Cronst. miner. §. 124. 2. 2. 1. Acidum vitrioli argilla fa-
 turatum.*

α) forma pulveris efflorescentis.

β) solidum formæ communis, inconspicuum.

γ) solidum inconspicuum, forma stalactitæ.

δ) solidum ferici instar nitens, intus fibrosum.

Wolt. min. 21. Alumen nativum plumosum.

ε) crystallis pyramidem tetraëdrum duplicem referentibus.

Fig. 23.

*Habitat in Egypto, insula Milo aliisque Archipelagi, Malta,
 Eoliis multis, potissimum Lipari, Volcano, Strom-
 boli, in Sicilia (e. gr. prope Petraglia, Gampiglieri & ad
 montem Rosso,) in Vesuvio & Solfatara regni Neapoli-*

tiani, in *lacubus*, (Lagoni) Etruriæ; in Helvetia (e. gr. ad montem S. Gotthardi,) in Stiria (prope Schladming,) in Austria (prope Crems.) in Bohemia, Hungaria, Lapponia Latens, Suecia (ad montem Hunneberg,) frequentissime in ardesiis nidulans, aut ex iis sub dio efflorescens, facile in crystallis duras, pellucas, in aëre constantes concretescens, artificum & medicorum usu celebre.

solatum. 4. A. a vitrioli acido adfuso nullos vapores eructans nudum, aqua solutum.

Richter chem. Annal. 1788. I. p. 324.

Habitat passim in Sibiria, Italia, prope Halam Magdeburgicam.

Halotri- 5. A. a vitrioli acido adfuso nullos vapores eructans siccum non deliquescentis fibrosorum nitoris fericei.

Scopoli de hydr. argyro Istriensi tentam. Venet. 1761. p. 68.

Habitat in Sicilia fodinis ad montem Niso in Carniolia Idriensibus, in Etruriæ lacubus, in Hispania prope Alcañez, in Hungaria prope Neosolium, in Austria (prope Goettwig) & Austria (prope Whitehaven) lithanthracibus, niveum ad aërem flavescens, & nitorem amittens, fibris confertis, ut plurimum parallelis & incurvis, rarius stellatim dispositis.

butyrace- 6. A. in solo nativo flavium, molle & tactu pingue, ad aërem solidescens album cerei nitoris lamellosum.

Habitat in Sibiria, & (prope Muskau) superiori Lusatia, parte aridi, non terræ aluminari, sed ferri calci juncta.

terreum. 7. A. a vitrioli acido adfuso nullos vapores eructans, argillæ molli immistum.

Waller. syst. miner. 2. p. 23. n. 3. Alumen terra mineralisatum.

Habitat frequens in vicinia montium ignivorum Aetnae & Vesuvii, in insula Milo, in Occitania Gallia (inter Vals & Alprejone,) in Austria (prope Crems,) Hungaria (prope Tajobá,) Lusatia superiori (prope Muskau,) Marchia prope Freyenwalde,) Saxonia (prope Totgau, Düben & Schwemfel,) Thuringia (prope Eckardsberg,) & Scania (prope Boserup,) rarius album, quam a bitumine, quo perfusum est, fuscum, vel nigrum, tuncque ut plurimum cum fumo terti odoris, & cum flamma ardens, interdum sponte sub dio exardescens, non rartum demum alumen suum manifestans

romanum. 8. A. a vitrioli acido adfuso nullos vapores eructans, linguæ adhærens inquinans argillæ induratae puriori mixtum. *Syst. nat.* I. p. 163. n. 3. XII. 3. p. 102. n. 3. alumen marmoris.

Waller. miner. 174. *syst. miner.* 2. p. 34. n. 4. Alumen lapide calcareo albo aut rubente mineralisatum.

Cronst. miner. §. 124. 2. 2. 1. Argilla pura acido vitrioli imbuta.

Ferber Br. a. Welschl. 15. p. 238.

Maëas ad. Paris. peregr. 5.

Sc. Breislac sagg. di osserv. sulla Tolfa &c. Rom. 1786. 8.

(*Andrea*) *Br. a. d. Schweiz.* 1763. p. 236.

Habitat in Helvetia, in monte S. Gotthardi & Bristenstock integras excelsas rupes constituens pyritæ punctulis aut vitrioli ferri glebulis perfusas, venulis montem percurrentes in Anglia (prope Whitby,) & Britannia, (prope Poliniere,) hinc inde in Hetruria, potissimum in Statu ecclesiastico (Tolfa prope Centumcellas,) hic quoque in montes satis excelsos aggregatum, quarum albae venis hinc inde transeuntibus, cum acidis non effervescentes, post aliquam demum sub dio moram, aut igitur alumen prodegens, album, roseum, cinereum aut margaritaceum.

commune. 9. A. ab acido vitrioli infuso nullos vapores eructans, ardens bitumine perfusa immixtum.

Syst. nat. I. p. 165. n. 2. XII. 3. p. 101. n. 2. Alumen schisti.

Cartheuf. miner. 41. Alumen schisti inhaerens.

Woltersd. miner. 21. & 152. Alumen bituminosum lapideum & Schistus aluminosus.

Waller. miner. 173. Alumen lapide fissili mineralisatum.

Waller. syst. miner. 2. p. 35. n. 6. Alumen schisto mineralisatum.

Cronst. miner. §. 124. 2. 3. Argilla martialis & phlogistica acido vitrioli imbuta.

a) molliissimum tactu macrum in fragmenta trapezoidea dissiliens.

Cronst. miner. §. 124. 2. 3. 1. Schistus aluminosus lamellosus regularis.

Karst. Mag. Helv. Naturk. 3. p. 204.

Hoffmann bergw. Journ. 1788. 2. p. 550.

nitens. b) duriusculum, intus nitens undulatum schistosum tactu pinguisculum, in fragmenta indeterminata dissiliens.

Cronst. miner. §. 124. 2. 3. 2. Schistus aluminosus undulatus.

Karst. Mag. Helv. Naturk. 3. p. 205.

Hoffm. bergm. Journ. 1788. 2. p. 501.

γ) paulisper effervescens.

Waller. syst. miner. 2. p. 35. n. 5. Alumen lapide calcareo bituminoso nigro mineralifatum.

Habitat in Sibiria (*montibus Ural & Altai,*) Russia Norwegia, Scania (*prope Andrarum,*) Oelandia, Westrogothia, Jemtia, Nericia, Suecia, Scotia, Anglia (*prope lithanthraces,*) Vogefis Helvetia, Austria (*prope Crems & Thalern,*) Bohemia (e. gr. *prope Commotau,*) Lusatia superiori (*prope Muskau,*) Saxonia (*prope Braunsdorf, Belgern, Düben, Cellerode,*) Voigtlandia (*prope Reichenbach & Limbach,*) Thuringia (*prope Saalfeld,*) principatu Leodiensi (*prope Mallieu,*) β) in parochia Nas Jemtia & *prope Reichenbach,* γ) *prope Andrarum, in montibus stratiis integra strata constituens, varius globi forma, quam communi, nigrum, pyritæ miculis aut glebulis inspersa vix carens, pariter non raro denum sub dio fatiscendo, aut post ustionem alumen prodens, alumen ferri expers difficillime exhibens.*

turfæ. 10. A. ab acido vitrioli infuso nullos vapores eructans, turfæ immixtum.

Waller. syst. miner. 2. p. 33. Alumen turfæ mineralifatum.

Swab ad. Stockh. 28. p. 37.

Habitat in Scania (*prope Helfinburg*) & Gallia (Beauvaisis).

69. VITRIOLUM. Saporis austeri.

Solutione aquosa tum a natro tum a lixivio cærulei Berolinensis turbata.

Mollissimum, sub dio fatiscens.

Ignis vi aquæ instar liquefscens, eaque perseverante veram metalli calcem relinquens.

magnesi. 1. V. roseum, solutione aquosa a natro infuso sedimentum ochroleucum, a lixivio cærulei Berolinensis vidulum dimittens.

v. *Born ind. foss.* 1. p. 51.

Habitat in Herregrund *prope Neosolium Hungariae. An vere ex magnesto & vitrioli acido constatum?*

- niccoli. 2. V. viride, solutione aquosa a natro infuso sedimentum ex albo viride dimittente.
Cronst. miner. §. 123. 2. 4. Vitriolum ferram & niccolum continens.
Habitat in Hellingiæ fodinis Suecicis prope Loos, niccolo ochraceo inhaerens, præter niccolum ferrum quoque continens.
- zinci. 3. V. album, a natro & lixivio cærulei Berolinensis infuso sedimentum album dimittens, aqua qua solum fuerat, exhalante in prismata tetraedra utrinque pyramidæ terminata concretescens. Fig. 9.
Syst. nat. I. p. 166. n. 4. XII. 3. p. 104. n. 3. Vitriolum (album) zinci album dodecaedrum prismaticum.
Brandt ad. Ups. 1735. Waller. miner. 167. syst. miner. 2. p. 24. n. 3. Cronst. miner. §. 122. 3. Vitriolum zinci.
Woltersd. miner. 21. Vitriolum nativum album zinci imprægnatum.
Habitat in Sueciæ, Hercyniæ, Bohemiæ, Austriæ, Hungariæ fodinis zinci mineras exhibentibus, ex his farina instar efflorescens, interdum stria, rarius communi aut crystallina obviat. Vix unquam ferri expers, hinc a gallarum tinctura instillata solutio ejus nigricat, usque medico ophthalmico & emetico celebre.
- cupri. 4. V. cæruleum acre solutione aquosa a natro volatili largiter infuso suavissime cærulescente.
Syst. nat. I. p. 166. n. 2. XII. 3. p. 104. n. 2. Vitriolum (cyprinum) cupri cæruleum dodecaedron.
Amaz. acad. I. t. 12. f. 24. Cronst. miner. §. 122. 2. I. L. 2. Vitriolum veneris I. cyprinum.
Woltersd. miner. 21. Vitriolum nativum viride cupro imprægnatorum.
Waller. miner. 165. syst. miner. 2. p. 20. n. 3. Vitriolum cupri cæruleum nativum.
- hermaphroditum. 5) ferreo cupreum cyaneum. *Syst. nat. XIII. 3. p. 105. n. 4. Waller. miner. 168. n. 1. syst. miner. 2. p. 26. n. 4. a. Vitriolum mixtum cupro & ferro.*
Cronst. miner. §. 123. 2. I. Vitriolum cuprum & ferrum continens.
- cupratum. 2) V. zincæo-cupreum cæruleum. *Syst. nat. XII. 3. p. 105. n. 7. Waller. syst. miner. 2. p. 26. n. 4. d. Cronst. miner. §. 123. 2. 4. Vitriolum cupro zincæum,*

cuprum. 3) *V. ferreo-zincoo-cupreum cyaneum.* *Syst. nat.* XII. 3.

r. 105. n. 5.

Waller. miner. 168. n. 2. *syft. miner.* 2. p. 26. n. 4. b.

Vitriolum cupra ferreo-zincinum.

Cronst. miner. §. 123. 2. 2. *Vitriolum & ferrum & zincum & cuprum continens.*

Habitat crebrius solum in aquis fodinarum Irlandiæ

(*prope Wicklow,*) Galliæ (*prope vallem Lescrier,*) El-

biæ, Siciliæ (*prope Gampiglieri & Petraglie,*) Veneta-

rum (*prope Agorth,*) Rhetiæ, Cypri, Hungariæ (*pro-*

pe Neofolium & Schmoelniz,) Bohemiæ (*prope Fran-*

kenau, Kuttetplan & Grosliiz,) Saxoniz (*prope Alten-*

berg,) Hercyniæ (*ad montem Rammelsberg,*) Hattiæ

(*prope Silberg,*) Sueciæ (*prope Fahlun,*) Norwegiæ &

Sibiriz (*quam siccum, ex cupri mineris sulphureis satif-*

centibus efflorescens, rarissime, e. gr. in Austria (pro-

pe Spiz,) Transilvania (*prope Salatina*) & Sibiria (*ad*

montem Altai in fodinis Lodevskensibus,) nunquam

nisi præter cuprum aut ferri aut zinci aut utriusque

majorem minoremve copiam continens, cæruleo colore,

dum satifcit, in flavidum abeunt, nausosum, ama-

rum, in aqua solutioni aquosa ferro cuprum metallicum

ut plurimum dimittens.

ferri. 5) *V. viride, solutione aquosa a natro infuso sedimentum ochraceum dimittente, a gallarum tinctura nigricante, nudam.*

Syst. nat. I. p. 166. n. 1. XII. 3. p. 104. n. 1. *Vitriolum*

(*martis*) ferri viride hexaedrum.

Cronst. miner. §. 122. 2. 1. 1. *Vitriolum martis simplex.*

Waltersd. mth. 21. *Vitriolum nativum viride martiale.*

Waller. miner. 166. *syft. miner.* 2. p. 22. n. 2. *Vitriolum*

ferri viride nativum.

ferreum. 6) *V. zincoo ferreum viride.* *Syst. nat.* p. 195. n. 6.

Cronst. miner. §. 123. 2. 3.

Habitat tum solum in aquis mineralibus & fodinarum non-

nullis, tum sicquæ rarius omni cupro liberum, interdum

zinco inquinatum, satifcit. congeneribus & in pulverem

quidem flavescens satifcens, saporis adstringentis, solu-

tione aquosa a gallarum infuso in atramentum conver-

tente, a lixivio sanguinis cæruleum Berolinense dimit-

tente, in montibus ignivomis & ardeatibus, in lithanthra-

cam, ferri, aliisque fodinis, ex quibus pyrites similes-

que mineræ eruantur, in regno Neapolitano (in Ve-

ludio

favio & Solfatara,) Sicilia (prope Petraglie & Gampigliari,) Elba, .Hetruria (e. gr. in *lacubus* Sieneſibus, Hungaria, Carnioliā (prope Idriam,) Aſtria (prope Goettwig) *terris thenanis* (e. gr. *bipontinis mercurii fodinis*,) Hercynia (in monte Rammelsberg,) Saxonia (prope Raſchau & Annaberg,) & Anglia (prope Whitehaven,) *farinæ, lanuginis aut cruſtæ albæ facie ex pyritis effloſcens, interdum ſtirix forma, aut glebarum, intus nonnunquam parallele fibroſarum & ſericeo nitore nitentium obſivum, medicorum, pictorum, ſinctorum aliorumque artificum uſu multiplici clarum.*

terreum. 6. V. ſolutione aquoſa a gallarum tinctura nigricante, terræ miſtum.

Wall. ſyſt. min. 2. p. 26. Vitriolum terra mineraliſatum;

Habitat paſſim in Italia e. gr. in Solfatara, prope Viterbo & Monte ſiaſcone, in Hungaria (prope Cremniz,) terra ut plurimum argillacea, flavum, rubrum, cæruleum, viride aut nigrum.

atramon-7. V. ſolutione aquoſa a gallarum tinctura nigricante, lapidi intermiſtum non ſchiſtoſo.

Syſt. nar. XII. 3. p. 106. n. 8. Vitriolum mineraliſatum lapide friabili.

Cartheuſ. miner. 45. Vitriolum lapide immiſtum.

Wolterds. min. 49. Vitriolum rude minerali alio miſtum.

Waller. miner. 170. Baum. miner. 2. p. 85. Lapis atramentarius.

Waller. ſyſt. miner. 2. p. 27. n. 6. Vitriolum lapide mineraliſatum.

Chalcitis. α) rubrum.

Sory. β) cinereum.

Melanteria. γ) nigrum.

Misy. δ) flavum.

Habitat in Herciniæ monte Rammelsberg, ex pyrite fatiſcente natum.

ſchiſti. 8. V. ſolutione aquoſa a gallarum tinctura nigricante, ardentiſſimè miſtum.

Habitat in Franconia, prope Creilsheim, a pyrite inſperſa fatiſcente natum.

turfa. 9. V. solutione aquosa a gallarum tinctura nigricante, turfae immixtum.

Cronst. miner. §. 282. 2. 2. I.

Habitat in Sueciæ palude (monti argenteo orientali vicina,) in Borussia (prope monasterium Olivæ,) Saxonia (prope Schmiedeberg) & Gallia (terra Beauvaisis,) nunquam cum flamma ardens.

CLASSIS III.

PHLOGISTA.

70. TURFA Ex fibris vegetabilium bitumine perfusis contexta.
71. BITUMEN. Igni expositum odorem gravem spargens.
72. MELLITES. Crystallorum forma conspicuus.
73. SUCCINUM. Igni expositum odorem suavem spirans, paulo difficilius liquefcens.
74. AMBRA. Igni expositum odorem suavem spirans, facillime liquefcens.
75. GRAPHITES. Solus difficillime exardescens.
76. SULPHUR. Cum flamma cœrulea & vapore acido suffocantē ardens.

PHLOGISTA.

70. TURFA. Coloris ut plurimum obscuri, texturæ magis minusve fibrosæ.

Cum vapore naribus ingrato oculisque infesto ut plurimum ardens.

Ex radiculis aliisque vegetabilium partibus minus magisve alteratis & bitumine perfusis composita.

cespitosa. 1. T. albida levis facile cum flamma paucoque vapore celementer in cineres conversa.

crucetorum. α) T.

muscosa. β) T.

Habitat potissimum in ericetis, terræ superficiem tegens, aut solo humi strato contacta, sæpe congeneribus stratis amplioribus profundius sitis, ex ericæ muscorumque radicibus vix alteratis nata, hinc pallida, cana, aut ochroleuca, adeo levis, ut frustum 14 pollices longum, 6 latum, & 4 altum pondere non nisi 13-15 uncias æquet, ardendo oculis & naribus minus ingrata, at fugacem modo & levissimum calorem præbens, plurimosque cineres relinquens.

foliata 2. T. texturæ ad lamellosam accedentis.

Cronst. miner. §. 291. §. 2. I. 2.

Habitat passim in palustribus, in exiles colles aggregata, ex pluribus stratis inæqualibus chartæ foliorum ad instar separabilibus constans, vegetabilibus, ex quibus componitur jam paulo magis alteratis, quam in cespitosa.

maritima. 3. T. tardius & cum foetore oculis naribusque infestissime ardens.

Waller. syst. miner. 1. p. 20. n. 6. b. Darry.

Habitat ad littora maris depressiora, in vicinia quoque fontium salforum, satis ponderosa, coloris obscuri, calorem, quam cespitosa, longe majorem, ardendo subministrans, at difficiliter exardescens.

palustris. 4. T. obscuri coloris ad aërem consolidescens & citius cum vapore magis tolerabili exardescens.

Syst. nat. I. p. 209. n. 2. XII. 3. p. 210. n. 6. Humus vegetabilis intertexto fibrosa sicco induranda.

Waller. miner. 11. Humus vegetabilis turfæ fibrosa.
Waller. syst. miner. 1. p. 21. n. 7. Humus fibrosa combustibilis.

Cartheusf. miner. 53. Humus densa radicibus vix mutatis intertexta.

Habitat in omni fere telluris paludibus cespitosa, cui sæpius subjacet, magis ponderosa, ita ut frustum 14 pollices longum, 6 latum, & 4 altum libram $1\frac{1}{2}$, $1\frac{1}{2}$ pondere æquet, egregium fuci in multis terris pabulum v. Degner diff. de turfis. Ultraj. 1729. 8. J. Beckmann Beytr. 7. Gesch. d. Erf. vol. 2. n. 2.

picea. §. T. coloris obscuri ad ærem consolidescens tactu pinguiscula bitumine largius perfusa, hinc majore cum æstu & foetore ardens.

Cronst. miner. §. 284. 2. I. 1. & §. 291. 5. 2. I. 1. Turfa solida aëre indurescens.

Habitat tum in montium, etiam altiorum & ex granite potissimum constatorum plautie, tum in aquis stagnantibus, ex his, in Belgio præsertim, piscaturæ speciei eruta (Bagertorf,) egregium, etiam in carbonem versa, modo caute facta sit ustio, ignis pabulum, congeneribus magis ponderosa, ita ut frustum, 14 pollices longum, 6 latum, & 4 altum, libras duas pondere æquet.

71. BITUMEN. Facile cum flamma exardescens, ardendo odorem gravem spargens, pingue.

Naphtha. I. B. fluidum albicans volatile maxime inflammabile.

Syst. nat. 1. p. 168, n. 1. XII. 3. p. 109, n. 1. Bitumen fluidum albicans.

Waller. miner. 192. *syst. miner.* 2. p. 89, n. 1. *Carth. miner.* 47. Bitumen fluidissimum levissimum.

Woltersd. min. 24. Oleum montanum ignem attrahens, *Kämpf. amoen. exot.* 273. *S. G. Gmelin it.* 3. p. 43. Naphtha albicans.

Pfiland. ad. Paris. 1736. *Cronst. miner.* §. 146. 3. I. B. Naphtha.

Habitat potissimum in Persiæ borealis peninsula Abfcheron prope Baku, odoris summopere penetrantis, adeo levis ut ipsi vini spiritui superinnatat, adeo volatilis, ut exhalationibus suis atmosphæram regionis, in qua occurrit, impleat, magnorum redituum fons largus.

Petrole- 2. **B. liquidum tinctum.**

um.

Syst. nat. I. p. 168. n. 2. XII. 3. p. 109. 2. Bitumen liquidiusculum fusco-rufescens.

Waller. miner. 194. syst. miner. 2. p. 90. Bitumen fluidum crassius.

Cartheus. miner. 47. Bitumen fluidum spissiusculum.

Woltersd. min. 24. Oleum montanum luteum s. badium.

Cronst. miner. §. 147. 2. Petroleum.

Ariost. oleum montis Zibini. Mutin. 1698. 12.

Bouillet. mém. sur l'huile de pétrole de Gabian. Beliers 1752. 4.

Habitat nunc aquis innatans in Persiæ (s. antiquæ Mediæ) peninsulis Boral & Abscheron, in Sibiria (e. gr. prope Semenowa,) in Westphalia (in lithantracum fodinis Mindensibus,) Bavaria (prope Tegernsee,) Helveria (prope Bernam & Catonoy,) in Alsatia, Alvernia, Vasconia, & (prope Gabian,) Occitania Galliæ, in Sicilia (prope Petraglie,) & potissimum in Ducatibus Parmensi, Placentino & Mutinensi, præsertim ad montem Chiaro & Zibio, Dacia, potissimum prope Herschan, nunc ex terris, potissimum calcareis, aut ferri mineris guttatim quasi exsudans in Suecia (in parochia Rættwick & in monte Olmund & Mosseberg,) Scotia (prope Edinum,) Marchia (prope Freyenwalde,) Austria (prope Gæming,) Wirtembergia (prope Boll,) Alsatia (prope Sulz,) odoris minus ingrati, cum flamma cærulea ardens, vini spiritui innatans ad ærem spissescens et nigrescens, alias flavescens, rufescens, aut subfulcum, rarius rude nigricans, membris contra frigus muniendis aliisque usibus inserviens.

Maltha. 3. **B. spissum nigrum, digitis tangentibus adhærens.**

Syst. nat. I. p. 168. n. 3. XII. 3. p. 110. n. 3. Bitumen tenax nigrum.

Waller. miner. 195. syst. miner. 2. p. 92. n. 3. Bitumen segne crassum nigrum.

Cronst. miner. §. 148. Petroleum tenax.

Woltersd. miner. 24. Oleum montanum liquido tenax.

Habitat, ut plurimum aquis innatans, in mari mortuo Palæstinae, prope Babyloniam, in Arabia (prope portam inferni,) in Persia, Sinæ lacubus insignibus, Sibiria (prope Semenowa & Jacuschkina,) in Sueciæ fodinis (Dannemorensi & Moos,) Anglia (in Colebroockdale,) Gallia (prope Clarimontum,) Sicilia (prope Leonforte, Bicoïne, Girgenti, Polizzi, Canallote, Symmete,)

Helvetia (prope Orbe, in balneo Nydelbad & valle Leoben,) in insula Barbados & vicinis interdum ex terris calcariis exstillans.

elasticum. 4. 3. fuscum solidum elasticum.

Grofecke Bergbauk. I. p. 400.

la Mesher. journ. de phys. 1787. oâ. p. 311.

Habitat cum spato & galena in fodinis Anglicis comitatus Derbyensis resinæ vegetabili, quam vocant elasticum, similitimum, ut tamen vitrioli naphtha non solvasur.

Mumia. 5. B. nigrum inodorum calore leni emolliendum.

Syft. nat. XII. 3. p. 110. n. 4. Bitumen subfriabile piccum.

Hasselq. is. 537. Mumia mineralis.

Kæmpfn. amoen. exot. fasc. 2. p. 430. & 3. p. 517. Pharm.

Wart. 119. Mumia nativa persica.

Habitat in Persiæ provincia Duraabin antro montis Caucasi Benna, ab imperantibus clauso & mirifice custodita picem sutoriam prima facie referens, inspidum, prunis injectum petroleum olens, ut tamen aliquid sulphurei odoris intersit, e naphtha indurata, ut videtur, natum, Persi maximo pretio habitum, & addita tertia aut media ceræ parte vulnerarii loco crebro adhibitum.

Asphaltum. 6. B. opacum, coloris obscuri igne facillime liquecens cum spiritu nitri fumante effervesces, nitens.

Syft. nat. I. p. 163. n. 4. A. XII. 3. p. 110. n. 5. Bitumen friabile atrum.

Cartheus. miner. 48. Bitumen solidum fragile glabrum nitidum nigrum.

Waller. miner. 195. syft. miner. 2. p. 93. n. 4. Bitumen solidum coagulatum friabile.

Woltersd. miner. 25. Pix montana dura fragilis nitida.

Cronst. miner. §. 149. 3. I. Petroleum induratum.

Habitat nunc in aliis phlogistis, aut terris calcariis, aut arenariis nidulans, aut venarum instar hæc percurrens, rarius ipsum strata constituens, aut, quemadmodum in platinie (Furlane) insulæ Trinitatis, terræ superficiem tegens, solis æstivi ardore liquecens, alias in maritimis novæ Hispaniæ, portu avana, ad fluvium Wolga & in promontorio septentrionali Caucaſi, in Norwegia (prope Kongsberg,) Suecia (in Oelandia & prope Dannemora,) in Dania, Anglia (prope Colebrookdale,) Gallia, Italia (prope Belluni,) Transilvania, Silesia, (in principatu

Schweidnitz,) Saxonia (prope Grosvoigtsberg, circulo
 salico, (prope Langenbogen,) Hercynia (in monte Iberg,)
 comitatu Marchienfi, Nassovia (prope Kirchheim) & Pa-
 latinatu (prope Moersfeld & Spizenberg,) ad candellam
 facillime liquefcens, ceræ sigillatoriæ, oleo folutum ver-
 nici nigræ inferviens, nunc facilius nunc difficilium ar-
 dens rarius totum flamma confumtum, quam fcorias ni-
 tentes nigras, fragiles relinquens, frequentius nigrum aut
 fufcum, quam flavum, rarius in loco natali e. gr. in mon-
 tibus Carpathicis ceræ infar molle, & fine fumo aut fuli-
 gine ardens, aut e. gr. prope Jaffy in Moldavia, manu
 calida jam emolliendum, aut e. gr. in principatu Neoco-
 menfi (prope Valtravers) ejus tenacitatis, ut paffæ infar
 eultro incidi queat.

- Ampeli.** 7. B. nigrum opacum fragile intus terreum.
 tes. *Syft. nat.* I. p. 168. n. 5. XII. 3. p. 110. n. 6. *Muf. Teflin.*
 40. n. 1. *Schreb. lith.* 49. Bitumen humi turfæ.
Waller. miner. 197. *fyft. miner.* 2. p. 96. n. 5. Bitumen
 terra mineralifatum folidum friabile.
Carth. miner. 48. Bitumen folidum terreftre friabile.
Woltersd. miner. 25. Pix montana rudis cefpitibus inter-
 textis.
Cronft. miner. §. 149. 3. 2. Pix montana impura.
Habitat in Sibiria & paffim per Europam, e. gr. in Lotha-
 ringia, Helvetiæ, Sueciæ, fcorias multas plumbei coloris
 poff ufionem relinquens.
- Gagas.** 8. B. compactum nigrum opacum tenax texturæ conchacæ
 intus nitens, natans.
Syft. nat. XII. 3. p. III. n. 8. Bitumen folidum purum
 natans.
Wall. miner. 199. Bitumen duriffimum lapideum purum.
Waller. fyft. miner. 2. p. 106. n. 7. Bitumen duriffimum
 purum polituram admittens aquis innatans.
Woltersd. miner. 25. Pix montana dura compacta poli-
 turam admittens.
Cronft. miner. §. 283. 3. I. I. I. Vegetabile lithanthrace
 imprægnatum.
Vogel. miner. 327. *Baum miner.* I. p. 34. Gagas.
Habitat sæpius ipfum strat a confituens, aut in lithanthrace
nidulans, in montibus stratariis, ad poutum Euxinum,
ad fluvium Syrjak imperii Ruffici, in Scania (prope
Bølerup,) Norwegia (prope Kongsberg, Islandia, Scotia,

Anglia (potissimum in Leicestria & Lancastria,) in Hispania (prope Valenciam, Arenas & Bellonico,) in Gallia, Sicilia (prope Petraglie, Paterno, compigliare, Bronte, Cataneam & passim in vicinia Ætnæ,) in Wirtembergia (prope Balingam & thermas Boltenses) in Saxonia (prope Lipliam) & Silesia (prope Waldenburg & Tannenhauften,) interdum venis selenitæ, aut striis lithanthracis vel argillæ fissilis varium, adeo tenax ut tornari possit, atque egregiam polituram admittens, frictione excalescens potentius aliis phlogistis mineralibus solidis leviora corpora trahens, igne leni ebulliendo liquefcens, igne etiam leni exagitatum tetrum odorem spargens, cineres canos ferriferos facile in vitrum abeuntes relinquens, variis operibus oleoque solutum vernici nigræ inserviens.

Lithan- 9. B. opacum nigrum fragile cum flamma ardens, & ardendo
thrax. fumum nigrum eructans.

Syst. nat. I. p. 168. n. 6. XII. 3. p. III. n. 7. Mus. Tesfen. 42. n. 3. Bitumen schistofum.

Waller. miner. 198. Bitumen lapide fissili mineralifatum.

Wall. syst. min. 2. p. 98. n. 6. Bitumen lapideum schistæ vel aliis terris mixtum & induratum.

Woltersd. miner. 25. Pix montana dura rudis fragilis.

Cronst. miner. §. 157. 2. Phlogiston argilla mixtum.

Triewald. ad. Stockh. 1740. &c. Stenkol.

Tilly sur l'exploitation du charbon de terre. Paris 1758.

Breuling sylva subterranea. Hal. 1693. 12.

Habitat in plurimis telluris, etiam Europæ, potissimum Angliæ montibus strataris, præsertim ex marmore aut ardesia fabrefactis, aluminis vitriolique mineris, fontibus salsis & mineralibus, basaltæ quoque columnari sæpe vicinum, argilla fissili fatiscente bitumine perfusa non raro sese prodens, strata nunc ampliora, nunc tenuiora, plurima ut plurimum sibi incumbentia stratis aliis discreta constituens, horizonti nunc magis minus parallela, sæpius pyrite factum, hinc accensum sulphuris vaporem eructans, non raro iridis coloribus in superficie ludens, rarius cubicum, texturæ nunc conchacæ, nunc schistose, interdum fatiscens & inquinans, optimum succi pabulum.

sevum. 10. B. album subfragile natans, facile cum flamma cærulea ardens.

At. Stockh. §. art. 1. 2. Vogel mineralf. 343. Sevum minerale.

Habitat in Fennonia in maritimis pago Narko vicinis, & ad lacum Loja, in amygdalorum oleo calido, & si quidem alcali acuatur ipso vini spiritu solvendum, ambra levius celeriter cum multo fumo ardens, sevum referens, an hujus regni.

72. MELLITES. Mollis fragilis, pellucidus, vitreo nitore nitens, texturæ conchaceæ, submelleus.
Pyramis tetraedra duplex, faciebus læviffimis.

Weneri. I. MELLITES. *Karst. Lesk. Mineralkab. 1. p. 334.*

Habitat in Saxonia prope Artern in stratis ligni subterranei bituminosi, & in Helvetia, in asphaltis nidulans; coloris inter melleum & hyacinthinum intermedius, in fragmenta indeterminata diffiliens, crystallis minutis aggregatis vel sparsis, distinctas interdum easque duplices pyramideas tetraedras referentibus, an distincti generis?

73. SUCCINUM. Leviusculum flavum, intus nitens, texturæ conchaceæ, tenax, frictione aut igne excelsatum suaveolens, & corpora leviora reliquis phlogistis potentius trahens.
Igne agitatum salacidum siccum sui generis præbens.

Electri- I. SUCCINUM.

cum.

Syst. nat. 1. p. 167. n. 2. Electrum diaphanum solidum. Cartheusf. miner. 48. Bitumen solidum durum nitidum suaveolens.

Wall. miner. 200. 201. Succinum pellucidum & opacum.

Copal potius ad succos vegetabiles pertinet.

Waller. syst. miner. 2. p. 108. Succinum durius europæum.
Cronst. mineral. §. 145. Succinum.

*Habitat frequentissimum ad littora maris Baltici, præsertim Borussicæ finitima, rarius ad littora maris glacialis, & in media terra continente, e. gr. Sibiria, Russia minori, Borussia & Pomerania utraque, Marchia Brandenburgica, Ducatu Bremensi (prope Osterholz) & Hannoverano (prope Blumenau, Wiel & Gartow,) Saxoniam (prope Schmiedeberg, Groschwitz & Mehren,) Silesiam, Bohemiam (e. gr. prope Scalitz,) Austriam (prope Grienzing & Kirchbach,) Wirtembergiam, Helvetiam (prope Scaphusium,) Galliam (e. gr. prope Bucharach,) Hispaniam, potissimum in Asturia, in Ducatu Mutinensi & Sicilia (e. gr. prope Catanæam,) colore flavo nunc, in ochroleucum nunc in virescentem, nunc in fuscum, rarius in nigricantem, frequentius in rubrum vergente, vinaceo, melleo, cereo, hyacinthino, nunc pellucidum, nunc diaphanum, nunc opacum, nunc diaphanum nubeculis venisque opacis turbidum, polituram egregiam admittens, formam ut plurimum communis, rarius stalactiticam, interdum ligno subterraneo adhærens, aut inclusum, sæpe insectis, creberrime silvaticis, inclusis, rarius plantarum vestigiis impressis conspicuum, medicorum usui, suffimentis, vernicibus inserviens, originis vegetabilis, diuturna tamen infra terram mora mi-
 rifice alteratum.*

74. AMBRA. Natans, inconspicua, opaca, fragilis, ceræ instar mollis, inter dentes tenax, ut illis adhæreat.

Ambrosiaca, calore aquæ bulientis liquefscens, facile exardescens cum flamma alba, & fumo cinereo, tota flamma consumpta.

maritima. I. AMBRA.

Cronst. miner. §. 144. Ambra grisea.

ambrosia- α) Ambra grisea. *Syst. nat. XII. 3. p. 107. n. I. Rumpf mus. ca.*

Syst. nat. I. p. 167. n. I. Electrum opacum tenax.

Walters I. miner. 25. Ambra colore griseo optima.

Waller. miner. 204. syst. miner. 2. p. 118. Ambra variegata,

Cartheuf. miner. 49. Bitumen solidum molli opacum fus-
veolens.

vulgatior. β) Ambra unicolor fusco-nigricans. *Syst. nat.* XII. 3. p. 107. n. 2.
Waller. miner. 203. *syst. miner.* 2. p. 119. n. 2. Ambra
unicolor.

Woltersd. miner. 25. Ambra colore vario.

*Habitat ad littora insularum Molucellarum, Sumatræ, Ma-
dagascar, Æthiopiæ, Malabaræ, rarior in borealibus,
in fragmenta crustosa secedens, texturæ granulata, of-
fium sepiæ fragmenta sæpe continens, odore suo sineis in-
festa, hominibus multis grata, in animi deliquis nervo-
rumque morbis, aliis arcendis efficax, vilior & minus
pura unicolor alba, cinerea, nigra, fusca, flavescens, mê-
lior striis, punctis, venis, maculis flavis, nigris, albis
marmoris instar variegata hæc pretiosa. An potius ex-
crementum animale?*

75. GRAPHITES. Ex phlogistæ potissimum com-
positus, fixus & non nisi nitro
intercedente inflammabilis.
Niger, opacus, attactu pingui-
usculus, mollissimus, subfra-
gilis, inquinans, opacus, ni-
tens, facile in fragmenta in-
determinata diffiliens.

Pinna-I. Gr. nitoris metalici, texturæ schistosa. *Scheele Ad. Stockh.*
80. 40. 1779. p. 238.

Syst. nat. XII. 3. p. 121. n. 1. α β) Molybdænum tritura
cærulefcente impalpabile & subsquamosum.

Mus. Tessin. 54. Zincum fusco inquinans.

Woltersd. miner. 31. Ferrum nigricans splendens, une-
tuosum inquinans.

Cronst. miner. §. 153. 2. 2. 3. Sulphur ferro & stanno fa-
turatum, textura chalybea micacea & granulata.

Wall. miner. 126. Mica pictoria nigra manus inquinans.

Waller. syst. miner. 2. p. 249. n. 14. Ferrum corrosivum
volatile mineralisatum, minera nigrescente squamosa
pictoria magneti refractaria.

*Habitat, ut plurimum in argilla & granite nidulans, in
Groelandia, Scotia (prope Dumphrey,) Anglia (prope*

Barrodal,) Hispania (*prope* Cazella,) Pyrenæis
 (*prope* Iſſeaux,) *eleâoratu* Trevirensi (*prope* Rheinbrei-
 denbach,) Wirtembergia (*prope* Alpitpach,) *ad* Ratis-
 bonam, in Austria (*prope* Hafnerzell & Pfaffenmuth,)
 Hungaria (*prope* Schemniz,) Glazia (*prope* Reinerz,)
 Bohemia (*prope* Blatte & Stuncard,) Saxoniam (*prope*
 Johannegeorgenstadt, Sedisdorf, Ehrenfriedersdorf &
 Marienberg & *passim* in Suecia, in *fragmenta* *subti-*
lissime *granularia* *secedens*, interdum ochra ferri *inter-*
mixta in *fuscum* *colorem* *vergens*, ferri nunquam *ex-*
pers, ut creberrime $\frac{1}{8}$ ejus *contineat*, aëre *fixo* *præterea*
prægnans, *pennis* *scriptoriis*, *pileis* *tingendis*, *argillæ*
intermixta *catillis* *fusoriis* *inſerviens*.

- Carbo.** 2. *Gr. texturæ* *conchacæ* in *fragmenta* *discoidea* *diffiliens*.
Wiedem. bergm. Journ. 1789. I. p. 609.
Klapr. chem. Ann. 1790. I. p. 293.
v. Fichtel Karpth. p. 666.

Habitat in Hungaria (*prope* Schemniz, in *stratis* *tenuibus*
aut *venis* *argillæ* *atræ* *induratæ* *innidulans*, *prope*
 Tischerweniza *matricem* *opali* *venæ* *instar* *percurrans*,)
 Bedemontio, Gallia Voigtlandia (*prope* Liebschwiz)
 & Norwegia (*prope* Kongsberg,) *igne* *candente* $\frac{2}{3}$ *sui*
ponderis *amittens*, *superſtite* *parte* *ultra* *dimidium* *ex*
terra *aluminari*, *ceterum* *ex* *ferri* *calce* & *terra* *ſilicea*
conſtata.

- Faligo.** 3. *G. intus* *aterrimus*, *colore* *nigerrimo* *inquinans*.
Habel Schr. berl. Naturf. 10. p. 75. *Natürlicher Ruß*.
Habitat in Naſſoviæ *fodinis* *liſanthracum* *prope* Dutt-
 weiler, *ſtrata* *tenua* *his* *interſerta* & *incumbentia* *conſ-*
tituens. *An* *diſtinâ* *hujus* *generis* *ſpecies* ?

76. SULPHUR. Ex vitrioli acido & phlogisto confiatum.

Leni igne cum tenacitate, colore hepatico odoreque sibi proprio liquefcens, accedente aëre in flammam cæruleam exardescens & vaporem suffocantem tincturas vegetabiles plurimas delentem eructans.

Cum metallis plurimis in igne colore liquefcens.

nativum. I. S. nudum purum.

Syst. nat. I. p. 169. n. I. XII. 3. p. 113. n. I. Pyrites nudus diaphanus.

Cronst. miner. 9. 150. 4. I. Sulphur nativum.

Waller. miner. 205. *syst. miner.* 2. p. 123. n. I. Sulphur nativum purum flavum.

Dal. pharm. sc. 25. Sulphur nativum & vivum.

a) pulvereum.

Waller. syst. miner. 2. p. 125. n. I. e. Sulphur vivum flavum pulverulentum aquis efflorescens.

Vandell. therm. 97. Sulphur thermarum crystallinum.

β) solidum.

a) purum.

a) formæ communis.

γ) opacum.

Waller. syst. miner. 2. p. 124. n. I. c. Sulphur vivum flavum glebolum opacum.

γγ) diaphanum.

Waller. syst. miner. 2. p. 124. n. I. b. Sulphur vivum flavum glebosum pellucidum.

b) fibrosum vel capillare.

Waller. syst. miner. 2. p. 124. n. I. d. Sulphur vivum flavum capillare.

c) crystallinum.

Waller. syst. miner. 2. p. 124. n. I. z. Sulphur vivum flavum crystallifatum.

b) impurum.

Wolt. min. 25. Mus. Tefsin. 42. n. 3. Sulphur nudum luteum ignivomorum montium.

Waller. syst. min. 2. p. 125. n. 2. Sulphur nativum arsenicale rubrum.

Habitat *) in aquis sulphureis & thermis plurimis, his innatans, & in canalibus, quos transeunt; inque receptaculis, in quibus colliguntur obvium; β a) creberrime gypso innidulans, in India, Sibiria & Russia Wolgæ finitima, insula aquarum Lupiarum, Sicilia Elba, insulis Æoliis Italia, Helvetia (prope Bex, Lotharingia, Germania (prope Wemfen, Lavenstein & Duingen,) Gallicia (prope Widlicuca,) Islandia & Hungaria, β b) ad Heclam Islandiæ, Vesuvium Italiæ, prope Bex Helvetiæ β c) tabularum, cuborum, prismatum tetraedrorum longitudinaliter & subtiliter striatorum, pyramidum simplicium triedrorum aut hexaedrorum, aut duplicium tetraedrorum in Italia, prope Puteolos, Verucca & in Ducatu Urbino, in Hispania, Normannia, Sibiria, promontorio Caucafi septentrionali prope thermas, S. Catharinæ, β b) arsenico inquinatum aut tinctum, fundarata affine, in montium præsertim ignivomorum rimis & fissuris, in Sina, insula aquarum Lupiarum & Milo, etiam in Tirolis & Hungaria, molle, texturæ nunc incurvo-lamellosæ, nunc fibrosæ; nunc conchacæ.

terreum. 2. S. humo aut argillæ mistum quam deflagrando relinquit, ab acido affuso non foetens.

Waller syst. miner. 2. p. 125. n. 3. Sulphur nativum mixtionis peregrinæ, coloratum.

Habitat frequens in vicinia montium ignivomorum, in locis, in quibus multis jam annis elapsis, excrementa animalia accumulabantur, ut quoque in aliis locis, e. gr. prope Braciano territorii romani, in lacubus (Lagoni) Hetruriæ, in Pedemontio (prope Tortonom,) in Hispania, Alvernia, Germania (prope Magdeburg, Pirna & Schandau,) & Silesia (prope Turnowiz,) canum aut flavum vel a bitumine, quo simul perfusum est, fuscum, nigricans, vel nigrum, flamma carulea, qua ardet, prunis inspersum, sulphuris præsentiam facile & evidenter manifestans.

hepaticum. 3. S. calce aut natro solutum, quod sulphure per flammam consumpto superest, sponte vel acido affuso foetens.

Habitat in vicinia montium ignivomorum, alias in & inter montes calcarios, nunc forma soluta scaturiginis, aquæ, fontis, paludis vel lacus, quorum aqua ab infuso acido cum fœtore turbatur, ab instillato plumbi aceto denigratur, argentum immersum denigrat, sæpius calet, frequens in imperio Russico, in Italia e. gr. in lacubus Hetruriz, inter Romam & Neapolin, in Sicilia, insulis Oceani australis, etiam in Germania, nunc forma solidiori, ut plurimum sedimentum ejusmodi aquarum, etiam in salfataris.

Pyrites. 4. S. ferro intime mistum coloris aurichalcei nitoris metallici formæ communis.

Syst. nat. I. p. 169. n. 4. XII. 3. p. 115. n. 5. Pyrites (ferri) mineralifatus amorphus scintillans.

Carshew. miner. 51. Sulphur ferro mixtum informe ponderosum dilute flavum superficie planiuscula.

Waller. miner. 207. syst. miner. 2. p. 126. n. 4. Sulphur ferro mineralifatum minera difforni palide flava nitente.

Cronst. miner. §. 151. I. Sulphur marte saturatum.

Woltersd. miner. 31. Ferrum palide luteum splendens polymorphum.

Habitat per omnem terrarum orbem, in montium & fossilium generibus fere omnibus, tum prioris tum posterioris fere ætatis, durum, at sæpe cum nitoris metallici jactura fasscens, vagum, superficiale, stillaticium, nidulatum, punctatim aliis immixtum, aut ipsum venas & strata constituens, opacum, fragile, ignis vi facile liquefcens, interdum magneti obtemperans, præter sulphur & ferrum non raro quoque cuprum, arsenicum, aut aluminarem terram continens, in fragmenta indeterminata diffiliens, texturæ rarius radiatæ, quam compactæ, superficie nunquam speculi instar nitente, aut vestigiis cubicis vel hexaedro-pyramidalibus inæquali, aut cellulosa, sulphuris & vitrioli ferri materiès vulgarissima.

figuratum. 5. S. ferro intime mistum coloris aurichalcei nitoris metallici, formæ rotundatæ.

Syst. nat. XII. 3. p. 114. n. 4. Pyrites mineralifatus aggregatus figuratus.

Waller. miner. 208. syst. miner. 2. p. 129. n. 5. Sulphur ferro mineralifatum, minera globosa concretum.

Habitat

Habitat in Germaniæ fodinis frequens, etiam passim vagum, nunc globos majores minoresve, magis minusve perfectos, solitarios, aggregatos aut concretos, nunc hemisphæria, nunc renes, nunc ova, nunc fructus, nunc fungos, nunc salacitias, nunc conos, nunc fistulas, nunc pedon, nunc arbusculam referens, veterum pyritæ simile.

Marcaita. 6. S. ferro intime mistum coloris aurichalcei, nitoris metallici, forma crystallorum.

Syst. nat. I. p. 169. n. 3. XII. 3. p. 113. n. 3. Pyrites (crystallinus) mineralisatus crystallisatus.

Waller. miner. 211. syst. miner. 2. p. 131. n. 6. Sulphur ferro mineralisatum forma crystallina.

Cronst. miner. §. 151. I. 1. 4. Sulphur marte saturatum crystallisatum.

Cartheus. miner. 51. Sulphur ferro mixtum crystallinum ponderosum dilute flavum.

a) pyramidale, pyramide.

a) triedra. *Syst. nat. XII. 3. p. 114. n. 3. α.*

a) perfecta.

b) marginibus truncatis. Fig. 37.

b) tetraedra dupiici, *rarius solitaria aut vaga, frequentius stellatim, in sphaeræ, columnæ, echini, cristæ, tabulæ, turrum, arbusculæ speciem aut cellularum more aggregata.* Fig. 23.

Syst. nat. XII. 3. p. 114. n. 3. δ.

a) perfecta.

b) angulis truncatis.

β) cubicum. Fig. 19.

Syst. nat. XII. 3. p. 114. n. 3. β.

Gesn. Fig. 13. f. 2. Mus. Tessin. 42. n. 4.

a) faciebus convexis.

b) — planis.

a) — lævibus.

b) — striatis.

↑ striis in singulis faciebus ejusdem directionis.

↑↑ striis alternarum facierum longitudinalibus & transversis.

c) faciebus alternatim planis & convexis.

d) marginibus truncatis.

γ) prismaticum, prismaticibus capillaribus frequentius stellatim, quam parallele aggregatis.

a) hexaedris.

b) octaedris.

δ) dodecaedricum.

α) dodecaedris perfectis. Fig. 29. 30.

Syst. nat. XII. 3. p. 114. n. 3. η. 3.

Mus. Tessin. t. 12. f. 3.

β) angulis nonnullis truncatis. Fig. 21.

Syst. nat. XII. 3. p. 114. n. 3. ι.

γ) angulis pluribus truncatis. Fig. 18. 35.

Syst. nat. XII. 3. p. 114. n. 3. κ. λ.

Habitat passim in Sueciæ, Angliæ, Germaniæ fodinis,

β) *vulgatissimum, γ) rarissimum, præter formam externam pyritæ simile.*

CLASSIS IV.

METALLA.

77. URANIUM. Calce flava cum borace in vitrum fuscum , cum ossium acido in viride abeunte.
78. WOLFRAMUM. Calce flava cum borace & ossium acido in vitrum cæruleum abeunte.
79. MAGNESIA. Calce nigra cum borace & ossium acido in vitrum rubrum abeunte.
80. STIBIUM. Calce cinerea in vitrum hyacinthinum abeunte.
81. ZINCUM. Calce alba boracem aut ossium acidum cum quibus igne colliquatur vix tingente.
82. MOLYBDÆNA. Calce alba cum borace in vitrum violaceum, cum ossium acido in viride abeunte.
83. STANNUM. Calce alba cum borace & ossium acido in vitrum lacteum abeunte.
84. COBALTUM. Calce nigra cum borace & ossium acido in vitrum cæruleum abeunte.
85. FERRUM. Calce rubra cum borace in vitrum ex virescente fuscum abeunte.
86. ARSENICUM. Calce alba igne in fumum album allium redolentem abeunte.
87. CUPRUM. Calce spadicea cum borace in vitrum viride abeunte.
88. NICCOLUM. Calce viridi cum borace & ossium acido in vitrum hyacinthinum abeunte.
89. WISMUTHUM. Calce tandem rubra facile in vitrum ex luteo fuscum ignis sola vi abeunte.
90. ARGENTUM. Ignis vi sola non in calcem convertendum , sulphure solvendum.
91. PLUMBUM. Calce tandem rubra ignis vi sola facile in vitrum flavescens abeunte.
92. HYDRARGYRUM. Calce rubra volatili.
93. AURUM. Ignis vi sola non in calcem convertendum , non sulphure quidem, sed hepate sulphuris solvendum.
94. PLATINA. Ignis vi sola non in calcem convertendum, nec sulphure nec hepate sulphuris solvendum.

M E T A L L A.

77. URANIUM. Duriusculum, fragile obscure cinereum, tritura dilute fuscum, parum nitens, ponderis specifici = 6440 : 1000.

Igne difficilime liquescens, ex aqua forti & regis per lixivium sanguinis colore spadiceo, per natrum colore flavo præcipitandum.

Calce cum natro & borace in vitrum fuscum, cum ossium acido in viride abeunte.

ochraceum. 1. U. flavescens terreum aqua forti totum solubile, ferri calci mistum.

Klaproth chem. Annal. 1789. 2. p. 403. Uranites ochraceus luteus.

Habitat superficiale in uranio sulphureo, flavedinis nunc dilutioris nunc saturatioris, ferri calce nunc magis, nunc minus prægnans, nunc pulverulentum, nunc paulo firmitus coherens.

Chalcolit- 2. U. duriusculum diaphanum intus nitens texture lamellosæ, aqua forti totum solubile.

Klaproth chem. Annal. 1789. 2. p. 403. Uranites spathosus.

Werner Uebers. v. Cronst. Miner. p. 217. Grüner Glimmer.

Werner bergm. Journ. 1789. 1. p. 376. n. 45. Chalcolit.

Habitat nunc superficiale, nunc minoribus majoribusve parviculis gneisso micaceo, granitæ aut mixto ex quartzo & uranite sulphureo fossili inspersam in Saxonia (prope Eibenstock & Johannegeorgenstadt,) & electoratu Trevirensi (prope Rheinbreidenbach,) rarius cereum, quam cupri calce intermixta vires, coloris pistacini, pistacini, smaragdini, pomacei interdum in argenteum vergentis, forma communi aut crystallorum exilium nitentium, cubos, prismata, tabulas hexaedras aut octaedras frequentius tetraedras tum rectangulas, tum obliquangulas referentium.

fulphure- 3. U. dariusculum ponderosissimum atrum compactum intus nitens.

mm.

Klaproth chem. Ann. 1789. 2. p. 403. Uranites sulphuratus.

Wern. Bergm. Journ. 1789. 1. p. 384. n. 141. Pechblende. Habitat in Saxonia (prope Johanngeorgenstadt,) Thuringia? (prope Saalfeld,) & ? Bohemia (prope Joachimstal, nunc integra tenuia strata cum aliis stratis alterna constituens, nunc majoribus minoribusve partibus aliis inspersum, solum ignis vi vix liquefcens, cum ossium tamen acido in vitrum viride abiens, acidis difficilium, optime adhuc aqua forti solvendum, cui vini colorem conciliat, nunc obscure chalybeum plumbi plumbaginis nidulis, stritis, venis varium, nunc aterrimum, ut tamen passim rubedo intermicet, tritura paulisper in virescentem colorem vergente, nitore lithanthracem referens.

78. WOLFRAMUM. Fragile, obscure fuscum, intus chalybeum.

mm

Acidis difficilime facilius quam in reliquis, aqua forti solvendum.

Calce flava natro tum antiquorum, tum potissimum volatili, facile solvenda, utrumque in sal medium convertente, cum multo ossium acido ignis vi in vitrum cæruleum abeunte.

album. 3. W. ponderosum lamellosum maxime fragile album a superfusa aqua forti calida flavicans.

Cronst. miner. §. 208. Ferum calciforme terra quadam incognita iotime mistum.

Cronst. act. Stockh. 12. p. 226. Jersfen.

Waller. Syst. miner. 2. p. 253. n. 17. Ferrum lapidi vitrescibili inhærens, minera alba vel rubente, facie lapidea sine nitore in igne & magneti refractaria gravissima.

Scheele & Bergmann nov. act. Stockh. 2. 1781. p. 89 & 95. Tungsten.

v. *Born. ind. foss.* 1. p. 89. Stannum spatiosum.

Karst. Lesk. Mineralog. 1. p. 575. Scheelium ochraceum album.

Klaproth Schr. berl. Naturf. 10. p. 319.

Habitat rarius in Suecia (prope Bispberg.) Cornubia (prope Pengilly) frequentius in Saxoniz (prope Marienberg & Altemberg) & Bohemiz (prope Schoenfeld & Schlackenwalde) stannifodinis, ex wolframii calce & terra calcarea constat accedente ut plurimum ferri calce, cujus largiori portione interdum flavescit, neque aqua, neque acidis solubile, in igne crepitat, verum, ne violentiore quidem, liquefcens, nunc forma communi, nunc pyramidis tetraedre duplicis.

spuma 2. W. ponderosissimum opacum coloris obscuri tritura ex rubro obscure fusca ex wolframii, magnesiæ & ferri calce compositum.

Syst. nat. 1. p. 175. n. 4. Ferrum intractabile fibris planiusculis centralibus nitentibus.

Syst. nat. XII. 3. p. 122. n. 3. Molybdænum tritura rubra. *Woltersd. miner.* 31. Ferrum nigrum radiatum jovem adulterans.

Cartheus. miner. 72. Ferrum mineralisatum griseo-nigrum splendens, lateribus planis striatis.

Waller. miner. 268. Ferrum arsenico mineralisatum minera nigra s. fusca attritu rubente, crystallifata planis nitidis splendente.

Waller. syst. miner. 1. p. 330. Magnesia crystallina nigra fusca vel rubra intrinsece striata, attritu rubens.

Cronst. miner. §. 117. Magnesia cum parva portione martis & jovis mixta.

Lehmann physic. chem. Schrift. p. 275. Wolfram.

d'Elhujar chem. Zerglied. de Wolframs Ueberf. v. *Gran. Hal.* 1786. 8.

Karst. Lesk. Mineralog. 1. p. 576. Scheelium ochraceum Spuma lupi.

Vogel mineralf. p. 178. Spuma lupi.

Habitat rarius in Estremadura Hispaniz, frequentius in Britannia (prope Caetanos,) in Cornubiz, Saxoniz & Bohemiz stannifodinis, non raro ideo stanni calce inquinatum, coloris nigri, interdum in fuscescentem vergentis, superficie nonnunquam variis coloribus ludente, nitens, textura recte lamellosa, rarius radiata, fragile, molle, in fragmenta indeterminata diffiliens, in crustas incurvas,

angulosas aut rectas secedens, forma saepe communi, interdum prismatum hexaedrorum compressorum pyramide tetraedra terminatorum, rarius tabularum tetraedrarum rectangularum, salis communis spiritu pro magna parte solvendum, eique colorem concilians.

79. MAGNESIA. Fragilis, macra, opaca, fusca, in-
 6 rus cana, ferro difficilius igne
 liquescens, ponderis specifici
 = 6850 : 1000.

Acidis plurimis solvenda, & affuso
 sanguinis lixivio colore ochro-
 leuco ex his praecipitata.

Calce pro majore minorive phlo-
 gisti superfluitis portione nunc
 hoc nunc illo colore conspicua,
 minima portione vitris addita
 haec omni tinctu orbante, paulo
 majori violaceum, adhuc majore
 nigrum colorem affricante.

regalina. 1. M. inquinans nitoris intus metallici texturae divergenti-
 radiata. *Lapetrouse est. ac. Tokf. 1. p. 296.*

Habitas in ferri fodinis Sem vallis pyrenae Vic-dassos, reniformis, magneti non obtemperans, submalleabilis, an nomine reguli magnesiae revera digna?

ochracea. 2. M. friabilis inconspicua terrea.

Syst. nat. XII. 3. p. 194. n. 9. Ochra magnesia pulvereae nigra.

Cronst. miner. §. 114. Magnesia friabilis terreformis.

Habitas in Anglia, Pyrenaeis (prope Sem & Lapetrouse,) Franconiae fodinis Culmbacensibus & Sibiriae montibus altaicis ut plurimum nigra, rarius superficialis rubra, an ex fatiscentibus speciebus durioribus nata?

picorum, 3. M. nigra friabilis natras, ficcata, obiter costata & cum
 oleo unguinoso subacta ad aërem liberum sponte exar-
 descens.

Wedegewood ap. Kirwan mineral. p. 352. T. Bergm. chem. Annal 1784. 2. p. 367. Grotshke chem. Annal. 1785. 2. p. 440. Wad.

Habitat in Angliæ provincia Derby strata satis ampla hinc inde constituens, potissimum prope Postwai, etiam? in ferrifodina sylva Thuringiaca, X. 8. prope Melis ad montem Glukstein, pingendis navibus inserviens, præter magnesiæ ex ferri calcem, plumbi & ferri calcem & barytidem continens.

oivea. 4. M. alba igne fuscescens aut nigrescens, mollis cum nitri acido effervescebat & aërem hepaticum eructans.

a) texturâ radiatim fibrosa.

Cronst. §. 115. B. 1. & Magnesia alba stricte sic dicta.

b) texturâ incurvo-lamellosa.

Karst. Lësk. Mineralkab. 2. p. 561. Magnesium ochraceum album.

Habitat majoribus aut minoribus portionibus aliis fossilibus immersa reniformis aut globosa in Norwegia, Vermlandia Suecia & Transilvania, nitris intus vitrei, vix subopaca, levissimula, in fragmenta indeterminata diffiliens, in granularia scedens, interdum spongiosa, cum borace liquata vitrum rubrum exhibens.

rubra. 5. M. rubra, vitra colore rubro tingens

Cronst. miner. §. 115. B. 1. β.

Habitat in Pedemontio & (prope Sem. & Lapeirouse) in Pyrenæis, saepe spherica, bellatim fibrosa, ferri inops.

vulgaria. 6. M. mollis inquinans coloris obsoleti nitris metallici.

Syst. nat. I. p. 176. n. 8. Ferrum intrinabile fuscum inquinans, particulis micaceis hirsutis.

Syst. nat. XII. 3. p. 111. n. 2. Molybdænum tritura atra.

Cronst. miner. §. 116. 2. Magnesia parum martialis.

Baum. miner. I. A. 269. Magnesia vitriariorum.

Waller. miner. 31. Ferrum nigricans splendens a centro radiatum.

Waller. miner. 269. Ferrum mineralisatum, minera fuliginosa inquinante, stolis fissis convergentibus.

Waller. syst. miner. I. p. 328. n. 2. Magnesia fuliginosa, particulis acerosis nitens fragilis manu inquinans.

Cartous. miner. 720. Ferrum mineralisatum ægricans obsolete splendens fibrosum.

Habitat in Suetia, (ad montem Skidberg & prope Tiwaden,) Anglia (in collibus Mendip & provincia Sommerfet,) Gallia (in montibus pyrenæis, potissimum Remiæ & Canigou, prope Siverac Roverniæ, Davej in Occitaniæ,) insula Elba, Etruria (prope Chianciano di bagni,) Venetorum fudinis prope Schio, Hungaria (prope Felsobanya) Silesia (prope Conradswalde,) Carniolia (prope Paludnig & Lolling,) Hennebergia (prope Ilmenau,) Saxonia (prope Altamberg, Eibenstock, Annaberg, Johannegeorgenstadt, Camsdorf & Boesenbrunn,) Thuringia (prope Langenwiese & in monte Schreekopf,) in Hercynia (præcipue prope Ilfeld, plurimo ferro inquinata prope Wezlarium & Onabrugum) tam in montibus simplicioribus, quam in stratiis, frequentius barytidi, ferri mineris, jaspidi, argillæ ferriferæ, quam spato aut gypso immersa, aëre vitali aut igne torrea, aut vitrioli acido irrigata largam copiam exhibens, vasis & crustis vitreis aut tingendis, aut omni colore exuendis crebro adhibita, ferro nunquam carens, textura rarius compacta, aut stellatim fibrosa, aut minutim lamellata, quam sparse, stellatim vel fasciculata radiata, in fragmenta ut plurimum indeterminata, rarius in festucas longa dissiliens, crebrius in fragmenta granulata quam in crustas crassas subincurvas, aut in bacillos sedentes, sæpe formæ communis, ut tamen etiam formæ arborescentium, fructicum, fistularum, uvarum, tabularum minimarum retrahendarum, in pelliculas, columnas, fasciculos aggregatarum, aut prismatum tetrahedrorum, vel exilium acicularium hexaedrorum in fasciculos congestorum compareat.

nigra. 7. M. mollis inquinans nigra vix nitens.

Cronst. miner. §. 116. 2. *. Waller. syst. miner. 1. p. 329. n. 2. b. Magnesia fuliginosa scoriacea.

Habitat in montibus Pyrenæis, Pedemontio, Helvetia, Wirtembergia, electoratu Trevirensi, Thuringia) præsertim prope Koeniz,) Saxonia (prope Camsdorf,) & Lusatia (prope Sornendorf, & in monte Heideberg prope Rengersdorf,) iisdem, quibus vulgaris, usibus inserviens, ferro quoque nunquam libera, interdum cupri paucillum continens, nunc superficialis, nunc minoribus majoribusve partibus aliis fossilibus immersa in fuscum aut cærulescentem colorem vergens, aut superficie variis coloribus picta comparens, rarius spongiosa, quam compacta, texture terreæ, planæ vel conchacæ, superficiem interdum vesti-

gis sphericis impressis, formæ sæpe communis, interdum cellulosa, fructiculosa, pectinata, botryoidis aut renum.

Petrac- 8. *duriuscula inquinans nigra intus nitens, igne rubescens.*
sius. *Waller. syst. miner. I. p. 330. n. 3. Magnesia compacta nigra, particulis nitens, dura, inquinans.*

Habitas in Gallia provincia Perigord, magnetem non sequens, ponderosa, cum borace liquata vitrum rubrum exhibens; an hujus generis?

rosea. 9. *M. rosea lamellosa non inquinans igne facile & cum spuma liquefcens.*

v. Born ind. foss. I. p. 31. Spatum scintillans carneum particulis impalpabilibus, auriferum.

v. Born ind. foss. I. p. 68. Spatum scintillans roseum.

v. Ruprecht phys. Arb. centr. Fr. 1. Wien. I. I. p. 59.

Bindheim Schr. berl. Naturf. 5. p. 447.

Habitas in Transilvania (prope Nagyag) & Hungaria (prope Kapnik,) auri matrix, in crustas tenues & incurvas secedens, forma communi, botryoides, aut lentum pyramidumve pusillarum, in sphaeras, uvas aut pyramides congestarum.

80. STIBIUM. Fragile coloris argentei, texturæ radiatæ, ponderis specifici = 6860 : 1000.

Ignē non difficulter fluens, in calcem primo ex cinereo albam abiens, paulo violentiori in vitrum hyacinthinum, tandem in fumum album.

Aqua regis cum colore aureo solvendum & lixivio quoque cærulei Berolinensis & aqua, forma calcis albæ, præcipitandum.

nativum. 1. St. stannei nitoris, ignis vi liquecendo nullum aut sulphuris aut arsenici odorem spirans.

Syst. nat. XII. 3. p. 123. n. 1. Stibium nudum argenticolorum.

Gronst. miner. §. 231. *ad. Stockh.* 1748. p. 99. Antimonium nativum seu Regulus antimonii nativus,

Cartheuf. miner. 59. Antimonium nudum regulinum.

Waller. syst. miner. 2. p. 196, n. 1. Antimonii regulus nativus.

Habitat in Sueciæ fodinis Sahlbærgensibus Carlsort & Lator, formæ communis, texturæ lamellosæ, lamellis rectis, cum hydrargyro facile subigendum, post liquationem solidescendo facile in crystallos abiens.

arsenicale. 2. St. stannei nitoris, ignis vim experiendo arsenicum olens.

Sage ad. Paris. ann. 1782. p. 310.

Habitat in Delphinatu prope Allemont, in Hercynia fodina Abendroethæ prope Andreasberg, nativo simile & arsenico parumper inquinatum, in fragmenta indeterminata diffiliens, in granularia secedens.

rubrum. 3. St. obscure rubrum fibrosum candescendo sulphuris & arsenici vapores eructans, parum nitens.

Syst. nat. I. p. 172. n. 5. XII. 3. p. 124. n. 4. *Mus.*

Teffin. 50. Stibium mineralisatum fibrosum rubrum.

Waller. miner. 239. *syst. miner.* 2. p. 199. n. 6. Antimonium sulphure & arsenico mineralisatum, rubrum.

Cronst. miner. §. 233. Antimonium acripigmento mineralifatum.

Vogel Mineralf. 496. Minera antimonii rubra.

Habitat rarius in Hungaria, Saxonia.

argentigo. 4. St. fibrosum, ignis vi exagitatam argenti granulum relinquens & sulphuris vaporem emittens.

Syst. nat. XII. 3. p. 194. n. 14. Ochra argenti germinans nigra.

Carteus. miner. 76. Argentum fibris rectis tenuissimis friabilibus nigricantibus.

Cronst. miner. §. 172. 2. 1. Minera argenti antimonialis capillaris.

Waller. miner. 291. Argentum sulphure, arsenico & antimonio mineralifatum.

Waller. syst. miner. 2. p. 339. n. 9. Argentum sulphure, arsenico & antimonio mineralifatum, minera plumosa vel radiata.

Habitat ut plurimum quartio inhaerens in Delphinatu (prope Altemont,) Sicilia (prope Novara & Roccaluniara,) in Transilvania (prope Nagyag,) in Hungaria (prope Rapnik, Felsőbanya, Cremniz, Hodritsch, Malazka, Schemniz, Königsberg,) in Bohemia (prope Joachimsthal,) in Hennebergia (prope Ilmenau) & Saxonia (prope Braunsdorf & Freyberg,) nunquam ultra ³⁵ argenti continens, ut plurimum pauperrima, nunc arsenici paucillum habens, nunc carens, creberrime ex atro caeruleum, interdum cinereum aut niveum, fibris capillaribus, lanæ instar mollibus rectis aut flexuosis, liberis, aut quodammodo coherentibus, sparsis, interdum parallelis aut stellatim dispositis.

Stibigo. 5. St. fibrosum candescendo sulphuris vaporem eructans, violentiore paulo igne totum avolans, parum nitens.

Syst. nat. I. p. 172. Antimonium flos capillaribus sparsis.

Syst. nat. XII. 3. p. 194. n. 13. Ochra stibii germinans rubra.

Woltersd. miner. 27. Antimonium rubrum plumosum.

Waller. miner. 238. Antimonium magna copia sulphuris mineralifatum, lanæ instar fibris capillaribus separatis.

Waller. syst. miner. 2. p. 197. n. 3. Antimonium sulphure mineralifatum, lanæ instar, fibris capillaribus separatis.

Vogel mineralf. 496. Flores antimonii.

Habitat in Hercynia (prope Andrea berg, Saxonia, Hennebergia, Bohemia, Hungaria, Transilvania, Sicilia,

Hetruria, Delphinatu & Alvernia, interdum superficialis, fibris mollibus capillaribus flexilibus, liberis aut in baculos, fasciculos, hemisphæria vel stellatim congestis, creberrime cinereis; interdum nigris, hepaticis obscure rubris, violaceis, virescentibus, dilute flavis, flavicantibus aut variegatis, rarius albis.

vulgare. 6. St. coloris chalybei, nitoris metallici, ponderosum candescendo sulphuris odorem spirans, tandem totum forma fumi albi avolans.

a) texture compactæ.

Waller. syst. miner. 2. p. 198. n. 4. Antimonium sulphure mineralisatum minera difformi solida livido-fusca.
Cronst. miner. §. 232. 2. I. 3.

g) texture lamellosæ.

Waller. syst. miner. 2. p. 197. n. 2. d. Galena antimonii.

γ) texture radiatæ.

Syst. nat. I. p. 172. n. 2. Stibium striatum.

Syst. nat. XII. 3. p. 123. n. 3. Stibium mineralisatum fibrosum plumbicolorum.

Waltersd. miner. 27. Antimonium albo-griseum splendens striatum.

Cronst. miner. §. 232. 2. I. 1. 2. *Waller. miner. 238.* Antimonium sulphure mineralisatum.

Waller. syst. miner. 2. p. 196. n. 2. Antimonium sulphure mineralisatum striatum, colore griseo-cærulescente.

Dal. pharmac. 38. Antimonium.

a) radiis parallelis.

Waller. syst. miner. 2. p. 197. n. 2. a.

b) radiis sparsis.

Syst. nat. I. p. 172. n. 4. *Mus. Tessin. 50.* Stibium fibris intercussantibus spatium.

Waller. syst. miner. 2. p. 197. n. 2. b.

c) radiis fasciculatis.

d) radiis stellatis.

Syst. nat. XII. 3. p. 123. n. 3. γ. *Mus. Tessin. 52. n. 6.* Stibium fibris concentricis radiantibus.

Waller. syst. miner. 2. p. 197. n. 2. c.

d) texture fibrosæ.

a) formæ communis.

b) fistulosum.

c) forma prismatum hexædronum ut plurimum acicularium interdum fasciculatum.

Syfl. nat. I. p. 172. n. 3. XII. 3. p. 123. n. 2. Stibium (crystallinum) crystallifatum.

Cronst. miner. §. 232. 2. I. 4. *Waller. miner.* 239. *syfl. miner.* 2. p. 198. n. 5. Antimonium sulphure mineralifatum crystallifatum.

Habitat rarius superficiale, quam partibus minoribus majoribusve terris calcariis, argillofis, fluori, quartzo infersum, rarius in bacillos, ut plurimum in grana secedens, frequens in Hungaria, potissimum superiori, Temesia (prope Moldawa,) Transilvania (prope Vayda Hunyad, Staniza & Nagyag,) ad montes Sudetos, in Bohemia (prope Przi Bram,) in Carinthia (prope Siffiz & Lemberg,) in Sciria (prope Schlading,) in Rhætia, Italia media (prope Pereta & Silvena,) Sicilia (ad montem Niso,) Sardinia, Corsica, Gallia (prope Rumpon) ejusque provinciis Occitania (prope Villefort,) Alvernia (prope Lubillac,) Borboniensi, Lemovicenti, Andegavensi, Picavienti & Britannia, in Hispania, Suecia, (fodina Westmanniæ & Stripas,) Norwegia (fodina Narverud,) Saxonia (prope Bræunsdorf, Freyberg, Johannegeorgenstadt, Camsdorf, Geyer & Voigtsberg,) Thuringia (prope Stollberg) & Hercynia (prope Andreasberg,) a) in Hungaria (prope Magurca) & Saxonia (prope Bræunsdorf,) b) in Saxonia (prope Bræunsdorf,) Transilvania (prope Nagyag,) & Sabaudia: fodinis Rossi, d) in Lapponia, b) in Hungaria (prope Kœnigsberg,) c) in Saxonia (prope Bræunsdorf) & Hungaria (prope Cremniz, Felsőlangos & in Baronia Duros, in fodina Temesiensi prope Dognasca articulatis,) 7 a) vulgatissimum, chemicorum, alchemicorum, metallorum reliquorum essentiam auriq; semina in eo quærentium, medicorum, æconomorum, artificum typos fundentium usibus inserviens.

argentife-7. St. Coloris chalybei nitoris metallici, tritura albidum. *Klaproth chem. Annal.* 1790. I. p. 294.

a) formæ communis.

v. *Born. ind. foss.* I. p. 78. 2. p. 116. Argentum album, arsenico & cupro sulphurato mineralifatum, tritura albidum & argentum album amorphum solidum.

β) forma crystallorum polyedrarum.

v. *Born. ind. foss.* I. p. 78. Argentum album crystallis polyedris.

Habitat in Hungaria prope Cremniz, in 100 partibus ultra 34 stibii metallici, ultra 31 cupri, pene 15 argenti, 11½ sulphuris, & ultra 3 ferri continens.

phospho- 8. St. aciculis sparsis lamellofis longitudinaliter striatis sine
ratum. fumo notabili incandescentibus.

C. a. Rafumowsky chem. Annal. 1786. I. p. 291.

Habitat in Sabaudia velle Servoz, foveis stibii vulgaris lamellofi innidulans, molle, coram tubo ferruminatorio in carbone facile liquefcens, & in scoriam friabilem granis stannei coloris innidulansibus conspicuam abiens, frequentius flavum, aurcum, vel album, quam nigrum & metallice nitens.

auriati- 9. St. nivenum matris perlarum instar nitens parallele radiatum
cum. forma tabularum exilium erectarum retraëdrarum.

Roesler, Hacquet, & Klaproth chem. Annal. 1787. I. p. 334. 1788. I. p. 523. & 1789. I. p. 9.

Schreiber bergm. Journ. 1788. I. p. 11. & 1789. I. p. 398.

Ferber nov. act. Petrop. 3. p. 271.

Habitat in Bohemia (prope Przibram, galena,) Saxoniz (prope Braunsdorf, congeneribus infidens,) Delphinata (in montibus Chalanches,) & Hungaria (prope Felsobanya,) aqua regis totum solvendum, majoribus frustulis igni expostum decrepitans, in pulverem contusum facile igne liquefcens & totum specie fumi albi avolans, cum borace colliquantum metalli granula exhibens.

81. ZINCUM. Submalleabile, subsonorum, ex
ZZ

cærulescente album, texturæ radiatæ aut fibrosæ, nitoris conf-
tantioris, ponderis specifici =
6953 : 1000.

Ignè non difficulter liquefcens, in
flammam exardescendo coruscantem
virescentem & floccos niveos
eructando, calcem relinquens,
dum calet, flavam, post albam,
vitris nullum colorem affricantem,
cuprum flavo tingens.

Acidis omnibus solvendum, acrimoniam eorum delens, colorem
nullum concilians.

ochrace- 1. Z. pulverulentum album inconspicuum.

am.

Syst. nat. XII. 3. p. 193. Ochra zinci albida.

Waller. syst. miner. 2. p. 222. n. 8. Zincum pulverulentum
terrestre.

Grill & Engestrom ad. Stokh. 36. p. 77. 78.

*Habitat in Sina, Sueciæ monte argenteo occidentali, &
Carinthiæ fodinis Bleybergenfibus, via humida cum
acidis effervescens & fere totum solubile.*

calcifor- 2. Z. coagmentatum molliſſimum opacum album incon-
me. spicuum.

Cronst. miner. §. 226. I. I. I. I. Minera zinci calciformis
pura indurata.

*Habitat in Sibiria (fodina Tſchagirensi montium altaicorum
Suecia (in monte Stollberg,) Silesia (prope Beuthen,)
Bohemia (prope Commotau,) Hungaria (prope Cremniz,)
Austria (ad montem Schwarzenberg, & prope Annaberg
& Tirniz,) in Carinthia (ad montem Koenisberg,) Car-
niolia (prope Treviso,) Venetorum terris (prope Schio,)
Anglia (prope Wirkesworth,) intus terreum aut minutim
lamelloſum, rarius compactum, acidis facile cum effervescen-
tia & fere totum solubile, sæpius in crustas secedens,
inter-*

interdum inflavum aut cinereum colorem vergens, nonnunquam cellulofum nodulofum, fruticulofum, fistulofum, aut firix forma confpicuum, a metalli alieni labe fati purum.

- vitreum. 3. *Z. durum pellucidum nitoris vitrei.*
Waller. Syst. miner. 2. p. 215. n. 2. Zincum sulphure mineralifatum, minera albescente vel grisea, facie vero & textura vitrea.
Habitat in Danuria, Anglia, Namurcensi comitatu, Carinthia.
- fliceum. 4. *Z. album fibrosum in cruftas secedens cum acidis in gelatinæ speciem abiens.*
Klaproth 1788. 1. p. 391.
Habitat in Scotia (Wanlok Head,) Brisgovia plumbo spatofa, forma ut plurimum hemisphærica infidens, tertiam partem terræ filicæ, metallici præter zincum nihil continens.
- spatofum. 5. *Z. lamellofum diaphanum igni expositum paulisper decrepitans, neque unquam sulphur eructans, formæ communis aut globulofæ.*
Habitat in Angliæ (Nottingham,) Austriæ (ad montem Schwarzenberg & prope Tirniz,) Carinthiæ (prope Bleyberg,) Brisgovix, (prope Freyburg) fodinis ut plurimum album, interdum ferri calce accedente colore dilute viridi, viridi, flavo, flavescens, rufescente, spadiceo, luteo, nigricante tinctum, terram quoque filicæam semper continens, nonnunquam adeo copiosam, ut chalybem sinillet.
- crystallinum. 6. *Z. lamellofum diaphanum igni expositum paulisper, decrepitans neque sulphur eructans, formæ crystallinæ.*
Syst. nat. XII. 3. p. 125. n. 1. Mus. Tessin. 52. n. 1. Zincum crystallifatum.
Cronst. miner. 6. 226. 1. 1. 2. Minera zinci calciformis pura indurata drusica.
Habitat in Angliæ (præsertim provinciis Nottingham & Somerset,) Polonia, Carinthia (prope Bleyberg,) Austria (prope Tirniz,) Brisgovia (prope Freyburg,) Ducatu Westphaliæ, & prope Aquisgranum, spatofa satis simile, ut forma tabularum rectangularum tetraëdrarum in drusas, globi vel uvæ speciem aggregatarum, aut cuborum exilium perfectorum faciebus nunc planis, nunc convexis gaudentium, aut parallelipipedorum, aut pyramidum tri-

drarum vel hexaedrarum, sæpius simplicium quam duplicium, insus crebro cavarum, rarissime prismatum hexaedrorum in pyramidem hexaedram terminatorum, aut acicularum capillarium interdum stabelli instar dispositarum conspicuum.

Calamina-7. Z. molle tinctum formæ communis, texturæ terræ aqua ris. forti totum solubile opacum inconspicuum.

Syst. nat. 1. p. 174. n. 4. Zincum terrestre.

Syst. nat. XII. 3. p. 126. n. 5. Zincum subterreum lapidescens.

Waller. miner. 247. Zinci minera terrea, colore flavescente s. fusco.

Waller. syst. miner. 2. p. 216. n. 3. Zincum terrestre vel lapideum, colore flavescente vel fusco.

Woltersd. miner. 27. Zincum argillosum ponderosum, colore vario.

Cronst. miner. §. 226. 1. 2. Minera zinci calciformis impura.

Habitat in nova Hispania (inter Chilalpan & Troizlan,)

Sibiria (prope Nertschinsk,) Polonia (prope Olkusch,)

Silesia (prope Tarnowiz,) Saxoniam (prope Hohenham,)

Bohemia (prope Tscheren, Bibshausen & Plan,) Austria

(ad montem Schwarzenberg, prope Annaberg & Tirniz,)

Carinthia prope Bleyberg, Bleyburg & ad montem Jau-

ken,) Carniolia (prope Treviso,) comitatu Marchie

(prope Iserloh,) Ducatu Westphaliæ (præsertim prope

Brillon,) & Juliacensi (prope Gresnich,) terra Leodiensi,

Belgii provinciis Nemurcensi & Limburcensi, Galliæ Andegaven-

si & Saumurois, etiam Sevensis & Angliæ (in col-

libus Meudip, in provinciis Derby, Flint, Sommerset &

Nottingham,) parando aurichalco vulgo inserviens, præ-

ter ferri calcem, qua rarius viridi, frequentius ex flavesc-

cente cinereo, stramineo, isabellino, aurantio, rufescente

rubro, creberrime ex rubro fusco colore tingitur, plumbi

calce, galena, spato (quo præsertim potissimum effervescit)

inquinatum, in granula secedens, argillæ ferriferæ ut-

plurimum innidulans, rarius texturæ festucariæ.

Pseudoga-8. Z. nitoris semimetallici texturæ lamellosæ igni injectum
lena. sulphuris flammam & vaporem eructans, formæ com-

Blende. munis.

Cronst. miner. §. 228. 2. 1. 2. 3. Zincum calciforme cum ferro sulphuratum.

Fuuck act. Stockh. 1744. p. 58. Sterile nigrum.

Vogel miner. 167. *Baum. miner.* 1. p. 271. *Pott. observ.* 2. p. 105. *Scopol. ann. hist. natur.* 5. p. 53. Pseudogalena.

a) tritura alba.

Sterile.

β) tritura cinerea.

Syst. nat. 1. p. 174. n. 2. Zincum micaceum subteffellatum nigrum.

Syst. nat. XII. 3. p. 126. n. 6. Zincum femiteffellatum atrum.

Waller. miner. 248. Zincum sulphure, arsenico & ferro mineralisatum.

Waller. syst. miner. 2. p. 218. n. 5. Zincum sulphure & ferro mineralisatum, minera squamulis vel testulis micante, obscura.

Cartheus. miner. 61. Zincum mineralisatum squamosum nigricans nitens.

γ) tritura flava.

rapax.

δ) tritura rubra.

Syst. nat. 1. p. 174. n. 3. XII. 3. p. 127. n. 8. Zincum micaceum rubicundum tritura rufa.

Waller. miner. 250. Zincum sulphure arsenico & ferro mineralisatum.

Waller. syst. miner. 2. p. 220. n. 6. Zincum sulphure & ferro mineralisatum, minera aut rubente aut pulverem rubicundum exhibente.

Cartheus. miner. 61. Zincum mineralisatum squamosum rubescens nitens.

a) purum.

b) cupro fulvo subtiliter insperfo inquinatum, hinc metallice nitens.

Syst. nat. XII. 3. p. 125. n. 3. Zincum (Swabii) mineralisatum compactum, atomis albidis.

Cronst. miner. §. 227. 2. I. I. 2. Zincum forma metallica sulphuratum.

Waller. syst. miner. 2. p. 218. n. 4. b. Zincum sulphure & ferro mineralisatum colore obscure ferreo, particulis micantibus.

c) galenæ miculis interspersis. metallice nitens.

a) *Syst. nat.* 1. p. 174. n. 1. Zincum canum galena intertextum.

Syst. nat. XII. 3. p. 125. n. 2. Zincum (mineralisatum) mineralisatum compactum subiquamosum.

Waller. miner. 247. Zincum sulphure plumbo s. ferro mineralisatum obscurum, particulis micantibus.

Waller. syst. miner. 2. p. 218. n. 4. a. Minera zinci minimis squamulis nitens.

Cronst. miner. §. 228. 2. 3.

b) *Mus. Teyfin.* 54. n. 3. Zincum lamelloso-imbricatum metallicum.

Cronst. miner. §. 227. 2. I. I. I.

c) *Syst. nat.* XII. 3. p. 26. n. 4. Zincum (stibiatum) mineralifatam fibrosum.

Mus. Teyfin. 54 n. 4. Zincum stibiatum.

b) *Mus. Teyfin.* 54. n. 2. Zincum lamellis decussatis, interstitiis ferreo-ochreis.

d) argento subtilissime insperso dives.

Syst. nat. XII. 3. p. 150. n. 8. Argentum (zincosum) mineralifatam zinco sterilo.

Cronst. miner. § 174. 7. Argentum zinco sulphurato mineralifatam.

Waller. syst. miner. 2. p. 340. n. 11. Argentum zinco sulphurato mineralifatam, minera nigra vel nigrescente nitida.

e) argentum aurumque subtilissime inspersa continens.

Syst. nat. XII. 3. p. 152. n. 2. 7. Aurum mineralifatam pyrite in zinco sterilo.

Cronst. miner. §. 165. 2. I. 3. Aurum sulphure mineralifatam medicante zinco aut ferro aut argento.

Waller. syst. miner. 2. p. 357. n. 4. Aurum sulphure, zinco & ferro mineralifatam, minera pseudogalenica.

Habitat frequens in Sibiria, Norwegia, Suecia, Scotia, Anglia, Germania, Hungaria, Sabaudia fodinis, d) in Sabaudia (prope Sourde,) Hungaria (prope Schemnitz,) Bohemia (prope Ratiborziz & Joachimsthal,) & Saxonia (prope Freyberg & Schneeberg,) e) in Transilvania (prope Cajoneil, Boiza & Solatna) & Hungaria (prope Schemnitz) fodinis in grana jecedens, ut plurimum quoque partem terrae aluminaris & siliceae continens, rarius formae globosae, aut texturæ in radiatam vergentis aut intus speculi instar nitens, interdum in tenebris cultri aut culami apice tentatum scintillas lucidas emittens, creberrime fuscum aut nigrum, at multis quoque flavi rubrique coloris varietatibus conspicuum, rarius viride, ochroleucum vel album, sæpe apacum, interdum subopacum, rarius diaphanum, semipellucidum vel pellucidum.

crystalli- 9. Z. nitoris semimetallici, texturæ lamellofæ, igni injectum
latum. sulphuris flaminam & vaporem eructans, forma crystallorum aggregatarum.

Syst. nat. XII. 3. p. 127. n. 7. Zincum sterilum octaedro-crystallifatum conglomeratum.

Brünn. Cronst. Miner. §. 228. 2. 4.

Waller. syst. miner. 2. p. 221. n. 7. Zincum sulphure ferro mineralifatum, crystallifatum.

Habitat in Scōtia (prope Airds,) Hercynia (prope Lautenthal,) Saxonia (prope Scharfenberg & Freyberg,) Bohemia (prope Ratiborziz,) Hungaria, Temelia (prope Dognaska) & Transilvania, colore similiter variabili, quam in *Pseudogalena*, cui præter formam simile, superficiei colore interdum alio, virescente, chalybeo aut variegato, nunquam opacum aut subopacum, nunc pyramides simplices tri-vel hexaedras, nunc duplices tetraedras, nunc cubos, nunc prismata tetraedra obliquangula vel rectangula, nunc dodecaedra, nunc polyedra referens.

82. MOLYBDÆNA. Cana, fragilis, ad aërem conf-
 2. tans, igne difficulter lique-
 cens, ab acidis difficulter,
 a natro nequaquam sol-
 venda, magnetem non se-
 quens, ponderis specifici
 = 6963 : 1000.

Calce alba volatili cum borace
 in vitrum violaceum, cum
 ossium acido in viride ab-
 eunte, acida aqua solven-
 da, solutione ab infillato
 sanguinis lixivio aut galla-
 rum infuso colorem spadiceum,
 ab injectis aliis me-
 tallis, addita acidi muriæ
 portiuncula, colorem cæ-
 ruleum induente.

vulgaris. I. M. molissima opaca dilute plumbea tactu pinguis incur-
 vo-lamellosa tactu pinguis igne sulphur eructans.

Syst. nat. XII. 3. p. 121. n. 1. 7. Molybdænum tritura
cærulefcente sublamellosum.

Waller. Syst. miner. 2. p. 249. n. 1. a. Molybdæna pura
membranacea nitens.

Cronst. miner. §. 153. 2. 1. Molybdæna membranacea nitens.

Scheele ad. Stockh. 39. 1778. p. 247. &c.

Habitat sæpius feldspato aut saxis ex eo compositis innidulans, in Suecia (prope Bispsberg, Bastnas, Grosdrum & Landås,) Saxonia (prope Altenberg,) Sabaudia (ad montem Talifre,) & Calabria (prope Squillace, in valle S. Simio & in montibus Jejunio & S. Niccolai,) in fragmenta indeterminata diffiliens, in granula secedens, sulphuris sat magnam copiam continens, ponderis specifici = 4569 : 1000 formæ ut plurimum communis, rarius tabulas tenues exhiles hexædras referens.

83. STANNUM. Malleabile, molle, mutum, album,

ponderis specifici = 7150 :
1000, nitoris constantioris.

Igne facillime liquefscens & in calcem canum abiens, difficulter in vitrum idque quidem lacteum abeuntem, quem colorem etiam aliis vitris pellucidis conciliat.

Acidis facile, at imperfecte solvendum, iisque amarum saporem impertiens.

nativum. 1. St. album nitoris metallici purum.

Syst. nat. XII. 3. p. 236. n. 1. Stannum nudum.

da Costa & Borlace ad. angl. 56. p. 35. 305. & 691. p. 47.

Habitat in Cornubia, crusta crystallini obductum. An vere nativum?

aureum. 2. St. aurei coloris facile in flammam cæruleam exardescens, & calcem albam relinquens.

Bergman. nov. ad. Stockh. 2. 1781. p. 328.

Gerhard Grundr. mineral. p. 250.

Habitat rarius & minoribus tantum portionibus aliis fossilibus inspersum in Silesia prope Gieren.

pyriti- 3. St. chalybei coloris, nitosis metallici, textura radiatae
 eolum. igne sulphur eructans & calcem albam relinquens.

Bergman nov. añ. Stockh. 2. 1781. p. 328.

Gerhard. Grundr. Mineral. p. 250.

*Habitat in Silesia prope Gieren & Cornubia, flamma mi-
 nus lucida ardens.*

minerali- 4. St. nitens opacum lacteum tritura ex flavescente alba.
 fatum. *Gerhard Grundr. Mineral. p. 250.*

*Habitat in Silesia (prope Gieren,) quartzo fuscis micæ
 plurimis vario inhaerens.*

spatosum. 5. St. albidum lamellosum diaphanum semipellucidum aut
 pellucidum.

*Syst. nat. I. p. 182. n. 6. XII. 3. p. 131. n. 4. Stannum
 spatosum subdiaphanum album.*

Vogel mineralog. 166. 461. Just. miner. 120. Stannum spati.

Waller. miner. 303. Lapides stanniferi spathacei.

*Waller. syst. miner. 2. p. 322. n. 5. Stannum arsenico &
 ferro mineralifatum, minera spathiformi.*

Brünn. Ueberf. Cronst. miner. p. 198. Zinnspath.

*Habitat in Bohemæ stannifodinis, facile cum wolframo
 albo confundendum, difficulter acidis solvendum & igne
 liquefcens, raro omnis ferri expers, crebro quoque ar-
 senici pecciculas subtilissimas immixtas habens, una cum
 carbonibus igni expositum stannum largiens.*

lignum. 6. St. dilute ligneum striis alternatim dilutionibus pictum
 Woodtin. stellatum fibrosum scintillans, in crustas secedens, in fra-
 menta cuneiformia diffiliens.

*Waller. syst. miner. 2. p. 322. n. 6. Stannum arsenico &
 ferro mineralifatum, minera amianthiformi alba.*

Brünnich. añ. Stockh. 39. 1778. p. 320.

Klaproth. Schr. berl. Naturf. 7. p. 169. 180. Holzzinn.

Habitat in Cornubia, purissimum in parochiis S. Columbi,

*Dyonyfii & Rouch, renis aut globi formam præ se fe-
 rens, acidis difficulter solvendum, igne colorem mutans,
 & difficillime liquefcens, opacum, ferri dives, ut tamen
 stanni $\frac{1}{100}$ largiatur, ponderis specifici = 5800:1000.*

amorphum. 7. St. compactum opacum formæ communis coloris obscuri,
 tritura dilute cinerea.

*Syst. nat. I. p. 182. n. 4. XII. 3. p. 130. n. 3. Stannum
 amorphum rufo-nigricans.*

- Waller. miner.* 283. Stannum ferro & arsenico mineralisatum, lapideis simplicioribus simile.
- Waller. syst. miner.* 2. p. 321. n. 4. Stannum arsenico & ferro mineralisatum, minera solida, colore obscure rubente.
- Woltersd. mineral.* 32. Stannum amorphum petra varia vestitum.
- Cronst. miner.* §. 180. I. I. I. I. Minera stanni vitrea arsenicalis amorphia.
- Habitat, interdum libera in montibus accumulatis jacens, in India & insula Banca, in regno mexicano & chifensi, in Angliæ provinciis Devoniam & Cornubiam, insulisque Scilly, in Saxonia & Bohemia Franconiaque finitimis, in Silesia (prope Gieren,) Galicia, atque inferiori Hungaria, cobalti interdum, semper fere arsenici, præsertim albicansis particulis plurimis, crebro subtilissimis inspersis, ut igni expositum arsenici vaporem eruat, nonnunquam albus arsenici pulvis efflorescat, igne ceterum difficulter liquefcens, cum strepitu diffiliens & carbonibus interjectis stannum exhibens, acidis difficulter solvendum, sæpe scintillans, in granula frequentius quam in crustas secedens, coloris fusci aut nigri, ponderis specifici = 6750:1000, ut plurimum parum nitens, interdum speculi instar, nonnunquam spongiosum.*
- granula** 8. St. compactum opacum ponderosum tritura dilute cinerea tum. forma crystallorum minorum extrinsecus nitentium.
- Zwitter.** *Syst. nat.* XII. 3. p. 130. n. 2. Stannum granis crystallinis aggregatis.
- Waller. miner.* 282. Stannum ferro & arsenico mineralisatum, crystallis stanni minimis.
- Vogel mineral.* 461. Minera crystallorum stanni.
- Cronst. miner.* §. 180. I. I. I. 2. 2. Minera stanni vitrea arsenicalis crystallifata, crystallis minoribus.
- a) *Waller. syst. miner.* 2. p. 320. n. 3. Stannum arsenico mineralisatum, minera irregulari, crystallis mineralibus stanni minimis in matrice lapidea aggregatis.
- b) *Waller. syst. miner.* 2. p. 322. n. 7. Stanni minera arenis vel terris immixta.
- Habitat cum amorpho, crystallis rarius flavis, flavicantibus aut virescentibus, quam rubris, fuscis aut nigris, nunc quartzo, mica, argilla, lithomarga, fluori, spato styritæ aut composito ex his lapidi immersis aut in humo arenave liberis, nunc parallelepipedâ rectangula, nunc pyramides tetraedras ut plurimum duplices, rarius perfec-*

tas, quam ad basin communem truncatas vel in aciem terminatas, nunc prismata tetraedra, utrinque pyramide rarius octaedra, quam tetraedra terminata, interdum geminatis pyramidibus coherentia, non raro pyramidibus aut angulis aut marginibus truncatis referentibus ceterum amorpho simile, interdum subopacum.

crystall- 9. **St.** compactum opacum ponderosum, tritura dilute cinerea, forma crystallorum majorum.

Syst. nat. I. p. 181. n. 1. Stannum crystallis pyramidatis irregularibus nigris,

Syst. nat. XII. 3. p. 130. n. 1. Stannum tesseres crystallinis. Gronov. suppl. 10. n. 31-41. Woltersd. min. 32. Stannum polyedrum irregulare nigrum.

Waller. miner. 302. Stannum ferro & arsenico mineralisatum, minera crystallifatione polyedra.

Waller. syst. miner. 2. p. 319. n. 2. Stannum arsenico mineralisatum, minera crystallifata, figura polyedrica, diverso colore.

Cronst. miner. §. 180. I. I. 2. I. Minera stanni vitrea arfenicalis crystallifata, crystallis majoribus.

Imper. hist. nat. 519. Ingemmatio stanni.

Habitas cum amorpho, cui præter figuram crystallorum majorum simile, rarissime album, forma crystallorum, interdum granatos referentium, ad granulum accedens, ab hoc & amorpho vix specie distinctum.

84. COBALTUM. Durum, fragile, nitoris exigui

K

fugacis, coloris chalybei, ponderis specifici = 7600 : 1000.

Ignem difficilius cupro liquefcens, diutius efficaci in calcem nigram abiens, quæ vitris cæruleum colorem affricat.

Acidis facile solvendum iisque colorem rufefcentem imperiens, calore in viridem & modo ferri expers fit in cæruleum tranfeuntem.

nigrum. 1. C. inconspicuum coloris obfcuri prunis infperfum nullum arsenici vaporem eructans.

Cronft. miner. §. 245. Cobaltum calciforme martiale absque arsenico.

α) friabile, inquinans.

Cronft. miner. §. 245. 1. 1. 1. Ochra cobalti nigra.

Waller. syst. miner. 2. p. 183. n. 7. a. Ochra cobalti nigra.

β) induratum.

Syst. nat. XII. 3. p. 129. n. 4. Cobaltum (scoriatum) porosum glaucescens fuscum.

Cronft. miner. §. 245. 1. 1. 2. Minera cobalti vitrea.

Gefn. cadm. 17. Vog. miner. 504. Cobaltum scorix simile.

Waller. miner. 225. Cobaltum arsenico mineralifatum, minera glauca.

Waller. syst. miner. 2. p. 180. n. 5. Cobaltum mineralifatum, minera colore nigrescente vel glauco, scorix simili.

Habitat in Austria (prope Kleinzelle,) Salisburgi, Fürstenbergix (prope Wittichen,) Hennebergix (prope Schweina,) Thuringix (prope Saalfeld) & Saxonix (prope Annaberg, Schneeberg, Camsdorf & Oberrehhübel) sodinis colore nigro, fusco, glauco, hepatico, rarius cinereo, semper ferri portionem continens, interdum ferro ochraceo interspersum, β) duriusculum, compactum, nunc majoribus minoribusve portionibus aliis fossilibus inspersum nunc venarum ad instar hæc percurrrens aut crustæ more obducens, formæ ut plurimum communis, interdum reniformis aut botryoides, nonnunquam argentum larvasum aut nativum continens.

ochraceum. 2. C. inconspicuum intus terreum, coloris dilutioris, prunis inspersum arsenici fumum eructans.

Syst. nat. X. p. 47. Schreb. lith. 128. Ochra wismuthi rubra.

Syst. nat. XII. 3. p. 193. n. 8. Ochra cobalti pulvere fulva.

Waller. miner. 234. Gobalti minera colore rubro f. flava.

Waller. syst. miner. 2. p. 181. n. 7. Cobaltum facie & consistencia terrea.

Cartheus. miner. 56. n. 2. Cobaltum ochraceum rubrum.

Cronst. miner. 6. 246. 2. I. Misera cobalti calciformis calce arsenici mixta pulveralenta.

Habitat rarius in venis aut stratis, rarius in Hungariæ (prope Topsischau,) Temesiæ (inter Bogtschan & Dognaska,) Nassoviæ, Hercyniæ (prope Andreasberg,) Maynæ Britannicæ, Galliæ (prope Baigori in montibus Pyrenæis, (prope Allemont in Delphinatu & prope Fanum S. Mariæ, inter Lotharingiam & Alsatiam intermedium,) paulo frequentius in Hispaniæ (prope Gustoa & Bielsa Arragoniæ,) Pedemontii (prope Ussei,) Sabaudiæ, Vallesiæ (prope S. Maurice,) Wirtembergiæ (prope Alpispach,) Hassiæ (prope Biber, Riegelsdorf & Schmalkalden,) Hennebergiæ (prope Schweina,) Silesiæ, Sueciæ præsertim Helfingiæ & Norwegiæ, præsertim autem in Bohemia (potissimum prope Joachimsthal,) Saxonicæ, Thuringiæ (prope Saalfeld) & Fürtembergiæ (prope Wittichen & Wolfach) fodinis, ut plurimum rubrum, per sævi flores calore æmulans, rarius corii colore tinctum, rarissime flavicans aut album, interdum niccolo, wismutho, cupro ochraceis intermissis virescens viride aut cæruleum, igne facile in vitrum cæruleum colliquefcens, rarius particulis majoribus minoribusve aliis fossilibus inspersum, formæ superficiale, ex aliis cobalti mineris efflorescens, formæ ut plurimum communis, rarius botryoides.

Cobalti- 3. C. radiatum rubrum, nitoris vitrei prunis inspersum arsenici fumum eructans.

go.

Syst. nat. XII. 3. p. 195. n. 15. Ochra cobalti germinans purpurea.

Cobalti parando vitro caruleo smaltæ nomine venienti atque atramento sympathetico potissimum inservientis regulæ primus demonstravit Ad. Urf. 1733. G. Brandt, qui summus mineralogus chemicus ann. agens 74. d. 29. Apr. 1768. obiit, historiam naturalem exposuere J. A. Gesnerus historia cadmiæ Berol. 4. 1744. & 1747. J. G. Lehmann Cadmiologia. Regiom. 1761. 4. efflorescentia coloris suo perfici flores æmulante se prodit.

Cartheus. miner. 56. n. 2. Cobaltum ochraceum rubrum. Gesn. cadm. 21. n. 37. Henck. miner. 107. Cobaltblüte, Plos cobalti.

Cronst. miner. §. 246. 2. I. 2. Ochra cobalti rubra indurata. Waller. syst. miner. 2. p. 181. n. 6. Cobaltum arsenico mixtum, colore rubro vel flavo efflorescens.

Habitat cum ochraceo, arsenici non calcem, sed acidum immixtum habens, colore ut plurimum perfici flores, interdum coccinellam imitans vel kermesinum, superficiale, vel majoribus minoribusve partibus aliis fossilibus inspersum, in granula secedens, radiis, quos textura ostendit, nunc latoribus nunc angustioribus, fasciculatis vel stellatis, sæpius formæ communis, quam botryoides aut tabulas minimas rectangulas tetraedras ad facies terminales in aciem exeuntes aut aciculas exiles tetraedro prismaticas, in fasciculos aut sphaeras aggregatas referens.

stercor. 4. C. in conspicuum coloris fœdidi mixti, usum & cum plumbo fusum argenti portionem relinquens.

Waller. syst. miner. 2. p. 345. n. 16. Argentum nativum vel mineralisatum, lapidibus diversicoloris mixtis inhaerens, colore stercoris asferini.

v. Born. Brief XXII. p. 220. Schreiber bergm. Journ. 1788. I. p. 43.

Habitat in Norwegiæ (prope Kongsberg,) Saxoniæ (prope Ehrenfriedersdorf, Johanngeorgenstadt & Marienberg,) Hungariæ (prope Schemnitz,) Wirtembergiæ (Königswart,) & Delphinatus (prope Allemont) fœditis, argentum nativum semper nunc parviori nunc largiori copia (ad $\frac{1}{4}$ usque) continens, ferram quoque, non raro præterea niccolium ochraceum & arsenicum, interdum argillam & hydrargyrum, utrum omne hæc spectat. An potius ferri mineris accersendum?

sulphuratum. 5. C. nitoris metallici stannei coloris prunis inspersum sulphuris vaporem eructans, diuque igne agitatum puram cobalti calcem relinquens.

Geyer. chem. Annal. 1788. I. p. 67.

Habitat in Suediæ prope Calmariam.

pyritico. 6. C. nitoris & coloris stannei igne agitatum sulphuris vaporem eructans & carbonum pulvere interperso materiam relinquens magneti obtemperantem.

Syst. nat. XII. 3. p. 129. n. 2. Swab. act. Halm. 1746. Cronst. miner. §. 248. Cobaltum ferro sulphurato mineralisatum.

Waller. syst. miner. 2. p. 173. n. 3. Cobaltum ferro sulphurato mineralifatum, colore albo, parum nitens.

Habitat in Sueciæ (prope Riddarhytta,) Saxoniz, Bohemiz (prope Joachimsthal) & Thuringiz (prope Saalfeld) fodinis textura granulata, in granula quoque secedens, rarius superficiale, superficie interdum speculi ad instar nitente, aut fulsis decussantibus exarata, cubos interdum exiles perfectos aut truncatos superficiebus planis vel convexis conspicuos, rarius pyramides tetraedras duplices ad angulos valde truncatas, aut prismata pusilla hexaedra, utrinque pyramide tetraedra terminata referens,

crystallinum. 7. C. nitoris & coloris ex stanno-chalybei, igne agitatum sulphuris arsenicique vaporem eructans, & materiam relinquens magneti obtemperantem.

Cronst. miner. §. 249. Cobaltum cum ferro sulphurato & arsenicato mineralifatum.

Waller. syst. miner. 2. p. 176. n. 1. Cobaltum ferro arsenicato cum vel sine sulphure mineralifatum, minera alba, planis aut granulis micam.

β) *Syst. nat. XII. 3. p. 129. n. 1.* Cobaltum crystallifatum Fig. 35.

Cartheuf. miner. 55. Cobaltum mineralifatum crystallinum, crystallis polyedris nitidissimis albis.

Waller. syst. miner. 2. p. 179. n. 4. Minera cobalti crystallata.

Habitat in monte Sueciæ Tunaberg Sudermanniz, superficie colore interdum in fulvum vergente, sæpe prismata referens hexaedra, utrinque pyramide irregulari hexaedra terminata, ita ut crystallus constet tetragonis sex, sexagonis 12, faciebus tribus proximis eodem ubique modo striatis, & facies tres similes oppositas sibi habentibus, ut alternis ternis semper contrarie striatis, ut, quocumque vertas, semper sint latera tria proxima reliquis contrario modo striata; ex his tribus planum medium semper tetragonum, lateralia hexagona.

arsenicale. 8. C. nitoris & coloris obscure chalybei igne agitatum arsenici fumum eructans & materiam relinquens magneti obtemperantem.

Syst. nat. XII. 3. p. 129. Cronst. miner. §. 247. 1. Cobaltum ferro & arsenico metalliformi mineralifatum.

Waller. miner. 226. Cobalti minera diversimode figurata.

Waller. syst. miner. 2. p. 177. n. 2. Cobaltum ferro & arsenico mineralifatum, minera cinerea difformi, particulis parce vel non nitens.

Habitat in Saxoniz (prope Freyberg, Annaberg, Schneeberg, Johanngeorgenstadt, Bohemiz prope Joachimsthal,) Thuringiz (prope Saafeld,) Stiriz prope Sehladming,) Lotharingiz (prope Giromagny,) & Norwegiz (prope Kongsberg,) fodinis cobalto cum ferro & arsenico conjuncto, texturæ nunc granularis, nunc planæ ad conchaceam accedenis, variis parallale, bellatim aut fasciculatim fibrosæ, forme ut plurimum communis, interdum botryoides, nonnunquam arbuscularum imaginibus nigris pictum.

hispani-
sum. 9. C. nitoris & coloris chalybei, igne agitarum sulphuris & arsenici vaporem eructans, & materiem relinquens magneti non obtemperantem.

Habitat in Arragoniz & Valesiz fodinis, ferri expers, & præter cobaltum sulphuris & arsenici ferax.

85. **FERRUM.** Post platinam tenacissimum, summe elasticum & durissimum, sonorum, nigredinis sibi propriae, magnetem sequens, & in magnetem facile convertendum, rubiginem facillime contrahens, ponderis specifici = 7600 : 1000.

Ignem facile candens, paulo fortiori scintillans elidens, fortissimo demum liquandum, facilius in calcem rubram squamosam abiens, quae vitris adjecta virescenti, aut si vehementius usta sit, luteo illa colore perfundit.

Acidis omnibus facile solvendum, quibus, acrimonia omni orbans, saporem adstringentem impertitus, per gallarum tincturam colore nigro, per sanguinis lixivium caeruleo ex illis praecipitandum.

nativum. I. F. nudum nitoris metallici.

Syst. nat. XII. 5. p. 136. n. I. *Mus. Tessin.* 36. n. I. Ferrum nudum intractabile.

Waller. miner. 242. Ferrum nativum in granulis.

Waller. syst. mineral. 2. p. 233. n. I. Ferrum nativum.

Carth. miner. 71. Ferrum nudum malleabile.

Habitas in Islandia, ducatu Juliacensi, Saxonia prope Gramsdorf & Eibestock, Silesiae, Stiriae, Salisburgi, Bavariae montibus, in Africa (ad fluvium Senegal,) in America meridionalis districtu S. Jacobi del Eskero, in Sibiria prope montes Nemiricos ad fluvium Jenisei, posterius ramulosum frigidum quoque malleabile foveolis plenum, hinc inde materia pellucida, difficulter igne liquanda, chrysolitos mentiente, texturae conchaeae referitis; an omne perfecte metallicum, an album vere nativum?

chalybea- 2. F. retractorium in grana secedens nigrum tritura nigra,
tum. texturæ compactæ, formæ communis.

Syst. nat. XII. 3. p. 137. n. 4. Ferrum retractorium nigri-
cans subcintillans compactissimum.

Cronst. min. §. 210. 2. I. 1.

Waller. syst. miner. 2. p. 237. n. 4. a. Minera ferri nigra
solida.

*Habitat ad Sibirix montium Urdjumski radicem, in Suecix,
potissimum Westmannix, Dalecarlix, Smolandix fodis,
subcintillans post ignitionem malleabile, igne
facile liquefcens, ferri boni in eximiam chalybem con-
vertendi largam $\frac{10-60}{100}$ portionem exhibens, igne sulphur
nullum exhalans*

selectum: 3. F. retractorium in grana secedens nigrum tritura nigra
texturæ subtilissime granulata; formæ communis.

Syst. nat. I. p. 176. n. 13. Ferrum retractorium solidum.

Syst. nat. XII. 3. p. 137. n. 8. Ferrum retractorium nigrans,
particulis subimpalpabilibus solidescens.

Cronst. min. §. 210. 2. I. 2.

Waller. syst. miner. 2. p. 437. n. 4. b. & d. Ferrum sulphure
insensibiliter mineralisatum, minera nigricante, tritura
nigra magneti amica.

rhombe- β) *Syst. nat.* XII. 3. p. 137. n. 6. Ferrum retractorium ni-
um. grans, particulis rhombeis.

*Habitat in Americæ septentrionalis (prope Crownpoint,)
Laponix (e. gr. prope Kirnuar, Jellivari, Janusvando,)
Norwegix (prope Bramble, Larmstadt, Tornbionsbor,
Arendal, Roennegen, Gellebeck, Nordsee,) Suecix plu-
rimi, Pyrenæorum (potissimum inter Sem & Lercoul,)
Pedemontii (prope Traber & Belangero,) Elbæ Sardi-
nix, Bergami, Brescix, Stirix, Carinthix, Hungariæ,
Bohemix & Saxonix nonnullis fodinis, chalybeato ce-
terum simile, in fragmenta rhombea (β) interdum
diffiliens.*

commune 4. F. retractorium in grana secedens nigrum tritura nigra,
texturæ evidentius granulata; formæ communis.

Syst. nat. I. p. 177. XII, n. 16. 3. p. 138. n. 10. Ferrum re-
tractorium nigrans, particulis subgranulatis inæqualibus.

Cronst. min. §. 210. 2. I. 3.

Waller. syst. min. 2. p. 238. n. 4. c. Minera ferri nigra
granularis.

β) *Syst.*

- (β) *Syst. nat.* I. p. 177. n. 15. XII. 3. p. 138. n. 9. Ferrum (granosum) retractorium nigrans particulis arenaceis.
 γ) *Syst. nat.* I. p. 177. n. 19. XII. 3. p. 138. n. 12. Ferrum (talcosum) retractorium nigrans, talco inspersum.
 δ) *Syst. nat.* I. p. 177. n. 20. XII. 3. p. 138. n. 13. Ferrum (calcarium) retractorium nigrans marmoris.
 ε) *Syst. nat.* XII. 3. p. 137. n. 5. Ferrum (sidereum) retractorium nigrans, maculis rhombicis mineræ ferri inspersis.
 ζ) *Syst. nat.* I. p. 177. n. 21. XII. 3. p. 138. n. 11. Ferrum (molle) retractorium nigrans pyriticosum.

Habitat cum selecto, cui ceterum simile, in Sueciæ potissimum fodinis, interdum punctatum featitæ (γ) aut lapidi calcario (δ) inspersum aut frustis; majoribus ferro intradabili rubro micaceo immersum aut pyriten sibi inspersum continens & ea de causa igne tortum sulphuris vapores eructans.

crystalli- 5. F. retractorium nigrum tritura nigra, forma crystallorum;
 num. Fig. 23.

Syst. nat. I. p. 175. n. 1. Ferrum crystallifatum.

Syst. nat. XII. 3. p. 137. n. 3. Ferrum crystallifatum retractorium confertum adhærens.

It. wgoth. 258. Minera stanni.

Waller. syst. miner. 2. p. 234. n. 2. Ferrum mineralifatum crystallifatum.

β) *Syst. nat.* XII. 3. p. 136. n. 2. Ferrum (teffellare) crystallifatum retractorium solitarium.

Cronst. miner. §. 201. 2. I. 5. Minera ferri calciformis inaurata octaedra.

γ) *Syst. nat.* I. p. 165. n. 4. Alumen talcosum opacum.

Amœn. acad. I. p. 481. Alumen solitarium cinereo-sulfuricum ollaris.

Waller. miner. 130. Talcum cubicum octaedrum.

Habitat in Norwegia (prope Bramble,) Sueciæ ferrifodinis, Gallicia, Carinthia (prope Fragant,) Corsica, Delphinatu (valle Volyandemer,) & Sabaudia, usque plurimum solitarium nunc liberum nunc marmoris micanti, quartzo, serpentino inherens.

glareo- 6. F. retractorium nigrum tritura nigra in grana comminatum.
 num.

Syst. nat. I. p. 208. n. 8. XII. 3. p. 199. n. 13. *Mus. Tese.* 112. Arena (ferrea) ferri atra.

Waller. miner. 251. Ferrum arenæ mineralifatum.

Waller. syst. miner. 2. p. 255. n. 18. Ferrum mineralisatum in formam arenæ collectum.

Woltersd. miner. 31. Ferrum glareosum atrum magnetem sequens.

Vogel miner. 80. Arena ferrea.

Cartheus. miner. 10. Arena metallica.

Habitat in Italia ad radicem montium colliumque vulcaniorum, ad Sibiria, Groenlandia, Islandia, Lapponia, Fennonia, Suecia fluvios & littora, ad littora maris Baltici, ad rivum Kirniz Lusatia, in Bohemia (prope Praelnia,) in Transilvania (ad fluvium Aranjios,) in Elba, Britannia (ad sanum S. Maclovii,) Jamaica, India, potissimum in maritimis Coromandel & Zeylona, ex mineris præcedentibus per torrentes & maris undas comminutis & in remota sæpe loca delatis natum, granis obtuse angulatis.

hepati- 7. F. retractorium hepaticum, tritura nigra subscintillans, cum. in fragmenta subcubica dissiliens.

Habitat in alpihus Lapponicis, e. gr. Jellivari, compactum. An distincta species?

nitens. 8. F. retractorium nigrum compactum tritura subra, in fragmenta nitentia cubica dissiliens.

Cronst. miner. §. 211. 2. 3.

Habitat in Norwegia fodinis prope Arendal. An distincta species?

rhombeum. 9. F. retractorium tritura rubra compactum in fragmenta rhombea dissiliens.

Syst. nat. XII. 3. p. 139. n. 14. Ferrum (decussatum) retractorium rubricosum rhombeo-striatum.

Habitat in Suecia fodinis Bitsbergenfibus. An distincta species?

suecicum. 10. F. retractorium compactum nigrum, tritura rubra, in fragmenta indeterminata dissiliens.

Cronst. miner. §. 211. 2. 1.

β?) *Syst. nat.* 177. n. 14. XII. 3. p. 139. n. 15. Ferrum (virens) subretractorium rubricosum, particulis impalpabilibus nitidis.

Habitat in Suecia fodinis (prope Bilsee,) β) adinoso inhærens prope Norberg, Persberg, Grengie, Kengis.

lamello- 11. F. retractorium nigrum lamellosum, tritura rubra.

sum. *Cronst. miner.* §. 211. 2. 4. Mineræ ferri retractoria tritura rubra lamellosa.

β) *Syst. nat.* I. p. 177. n. 17. XII. 3. p. 139. n. 16. Ferrum (squamosum) subretractorium rubricosum, particulis squamosis.

Habitas in Norwegia (prope Gellebeck).

Magnes. 12. F. attractorium compactum formæ communis.

Syst. nat. I. p. 176. n. 12. XII. 3. p. 142. n. 27. Ferrum attractorium.

Woltersd. miner. 31. Ferrum amorphum, ferrum attrahens.

Waller. syst. miner. 2. p. 235. n. 3. Ferrum mineralifatum, minera ferrum attrahente & polos mundi ostendente.

Habitat in Dania, Norwegia (prope Arendal, Lærmstadt, Bamble,) Suecia (e. gr. ad montem Høegberg,) Laponia (prope Januswanda,) Sibiria, *positimum* Uralicis, India, regni Peruan, insula Serpho archipelagi, Elba, Hungaria (prope Taisolz,) Temesia (prope Dognaska,) Bohemia (prope Platte, Orbicau & ad montem Cass,) Saxonia (prope Johannegeorgenstadt, Ehrenfriedersdorf, Dörschemnitz, Schmalzgrube & Breitenbrunn,) Francia (prope Lichtenberg) & Suevia (prope Aalen ferrifodinis, in grana secedens, in fragmenta indeterminata obtusangula dissiliens, usplurimum, parum nitens, durum, fragile, ferri aut chalybei coloris, rarius ex carulescente cinerei, fusci aut rufescentis, tritura rarius rubra, quam nigra, rarius (e. gr. in Norwegia) globosum, polos duos monstrans polos mundi respicientes, hinc experimentis physicis, navigationi, investigando ferro aliisque usibus inserviens.

granulari. 13. F. attractorium texturæ granularis formæ communis.

Cronst. miner. §. 209. 2. 1. 2. 1. 2. & 3.

Waller. syst. miner. 2. p. 235. n. 3. b. Magnes colore ferreo granularis.

Habitat in Suecia ferrifodinis Kærgrufoe & prope Norberg) magneti ceterum simile.

fiosum. 14. F. attractorium texturæ fibrosæ formæ communis.

Karsten Lesk. Mineraliab. 1. p. 442.

Habitat in Suecia, coloris inter dilute chalybeum & carulescenti-canum intermedium, parum nitens, in grana secedens, opacum, molle, fragile, in fragmenta indeterminata non valde obtusangula dissiliens, tritura ex carulescenti atra, fibris teneris rectis fasciculatis.

- squamo-15. *F. attractorium* texturæ lamelloſæ formæ communis.
 ſum. *Cronſt. miner. ſ. 209. 2. I. 2. I. 4.*
Karſt. Leſk. Mineralkab. I. p. 446.
Danz chem. Annal. 1785. 2. p. 426.
Habitat in Norwegia (prope Bamble & Sandſwer,) in terris
Rhenanis, atrum, lamellis craſſis rectis, tritura rubra.
- subte-16. *F. attractorium atrum* formæ cryſtallinæ.
 traedrum. *Habitat in Norwegiæ (prope Bramble,) Saxoniz (prope*
Breitenbrunn) & Carinthiz (prope Fragant & Hutten-
berg) fodinis, interdum una cum cupro fulvo gneiſſo
ſornacum immerſum, cryſtallis ut plurimum pyramida
tetraedrum duplicem ſape exilem, rarius priſma tetra-
edrum obliquangulum aut cuneum hexaedrum altero ſi-
ne in aciem, altero in pyramida-tetraedrum irregulare
terminato referentibus.
- baſalti-17. *F. attractorium ſpadiceum* columnas graciles in majores
 cum. ſciſculatas interdum articulatus referens.
Hacquet Schr. berl. Naturf. 4. p. 13. t. 3. f. 1. 2.
Danz chem. Annal. 1785. 2. p. 424.
Flurl bergm: Journ. 1789. 2. p. 1092.
Reuſſ. Orogr. des boehm. Mittelgeb. p. 89.
Ferber Bemerk. in Neuſchattel & c. p. 5.
Stour Abh. der boehm. Gef. 1788. p. 174.
Habitat in Ducatus Bipontini valle Itas, etiam prope Mol-
chel-Landsberg, in Franconia (prope Lichtenberg,) Pa-
latinatu ſuperiori (prope Amberg) & Bohemia (prope Pri-
zen, Augezd & monaſterium Olleg,) ampla ut plurimum
ſtrata conſtituens, columnis calore & ad ærem a ſe invi-
cem diſcedentibus, ferrum, frizione ad magnetem præ-
paratum trahens.
- micaceum. 18. *F. intractabile ferrei coloris nitens* texturæ lamelloſæ.
Syſt. nat. I. p. 176. n. 7. XII. 3. p. 139. n. 18. Ferrum
intractabile rubricans micaceum nitens.
Waller. miner. 169. Ferrum arſenico mineraliſatum mine-
ra micacea rubra ſ. attritu rubente.
Waller. ſyſt. miner. 2. p. 242. n. 8. Ferrum mineraliſa-
tum, minera micacea ſquamofa, colore grifeo ſeu fer-
reo nitens, tritura humida rubra.
Carth. miner. 72. Ferrum mineraliſatum ſquamofum gri-
ſeum ſplendens friabile.
Cronſt. miner. ſ. 201. 2. I. 4. Hæmalites cæruleſcens
ſquamofus.

β) *Syst. nat.* I. p. 177. n. 18. Ferrum retractorium particulis sublaminosis solidescens.

Syst. nat. XII. 3. p. 140. n. 19. Ferrum (cærulescens) intractabile rubricans, squamis sublaminosis cærulescentibus.

Waller. miner. 257. Minera ferri cærulescens laminosa. *Habitat* in Sibiria (Nesedjewskoi ad lacum Onega,) Lapponia (prope Jellivari,) Suecia (prope Grengie & Calmar,) Hercynia (prope Osterodam & Zorge,) comitatus Sayn (ad montem Streitberg,) Franconia (ad Ochsenkopf montis piniferi,) Saxonia (prope Altenberg & Johannegeorgstadt,) Lusatia (prope Markersdorf) & Hungaria (prope Töpschau) ferrifodinis, ut plurimum in grana, rarius in crustas, rarissime in bacillos secedens, lamellis sæpius incurvis quam rectis, crebro partibus majoribus, interdum minoribus, aliis fossilibus quartzo, fluori, ferro ochraceo, immersum, rarius superficiale, ut plurimum forma communi, interdum forma tabularum hexaedrarum lateribus coalitarum conspicuum.

Speculare. 19. F. intractabile compactum nitoris & coloris chalybei, tritura rubra, intus speculi instar nitens.

Waller. syst. miner. 2. p. 239. & 241. n. 6. 7. Ferrum mineralifatum, minera grisea seu albo-cærulescente, tritura rubra, magnete refractaria & Ferrum mineralifatum minera cærulescente aut nigrescente, magneti vel amica vel refractaria.

Cronst. miner. §. 201. 2. 1. 1-3. Minera ferri calciformis indurata cærulescens.

β) *Syst. nat.* I. p. 175. n. 3. XII. 3. p. 140. n. 20. Ferrum intractabile rubricans scintillans solidum rhombeo striatum.

γ) *Syst. nat.* XII. 3. p. 140. n. 21. Ferrum (cellulosum) intractabile rubricans, lamellis erectis interstinctis.

Habitat in Norwegia, Suecia (prope Bitsberg,) Germania (prope Osnabrügg, Freyberg, Augustusburg & Altenberg,) etiam prope Thurmsberg in Palatinatu superiori, in Lotharingia (prope Framont) & Ilva ferrifodinis, superficie sæpe iridis coloribus ludente nunc in grana nunc in crustas nunc in bacillos secedens, sæpius forma communi, neque tamen raro forma crystallorum, in cellulis aut uva speciem sæpius aggregatarum nunc tabulas hexaedras nunc lentes exiles nunc pyramides triedras duplices & complanatas vel simplices & apice inflexas, nunc cubos, rarius perfectos vel marginibus, quam angulis truncatos nunc polyedra preferentium.

- rubigo-20. F. intractabile rubrum lamellosum intus micans mollissimum attenu pingue & inquinans formæ communis.
Syst. Nat. I. p. 176. XII. 3. p. 141. n. 23. Ferrum intra fabile rubricans rubrumque, punctis impalpabilibus nitidis.
Cronst. miner. §. 203. 3. 2. Hæmatitas ruber squamosus.
Waller. miner. 27. Mica ferrea rubra.
Waller. syst. miner. 2. p. 248. n. 13. Ferrum ochraceum mineralisatum rubrum, minera squamosa molli inquinante magneti refractaria.
Habitat in Cambria, Suecia (prope Nora, Norberk, in monte argenteo occidentali,) Saxonia (prope Ehrenfriedersdorf & Camsdorf,) Heenebergia (prope Suhl,) Hercynia (in monte Iberg & prope Zorge,) Nassovia, Hungaria, colore nunc magis in chalybeum nunc potius in fuscum colorem vergente, sæpius crustæ more alias ferri mineras obducens, in grana secedens, lamellis incurvis nunc majoribus nunc minoribus, in fragmenta indeterminata valde obtusangula diffiliens.
- Hæmatites. 21. F. intractabile fibrosum^a duriusculum opacum tritura rubra aut flava.
 Glaskopf. *Syst. nat.* I. p. 175. n. 5. XII. 3. p. 140. n. 22. Ferrum intractabile rubricans glandulosum fragmentis concentratis.
Waller. miner. 249. Ferrum mineralisatum minera figurata rubra s. tritura rubente.
Wolterd. miner. 31. Ferrum rubrum ex centro radiatum & Ferrum rubrum globosum extris punctatum.
 *) nigrum.
Waller. syst. miner. 2. p. 245. n. 10. Ferrum ochraceum mineralisatum, minera nigrescentē plerumque testacea aut figurata, tritura rubra magneti refractaria.
 β) fuscum.
Cronst. miner. §. 202. Hæmatites nigrescens.
 Blutstein. γ) rubrum.
Cronst. miner. §. 203. Hæmatites ruber.
Waller. syst. miner. 2. p. 245. n. 11. Ferrum ochraceum mineralisatum, minera rubra dura ut plurimum figurata, magneti refractaria.
 δ) flavum, tritura flava.
Cronst. miner. §. 204. 2. Hæmatites flavus.
Waller. syst. miner. 2. p. 247. n. 12. Ferrum ochraceum mineralisatum, minera flava plerumque figurata, ratura flava, magneti refractaria.

Habitat in Angliæ (e. gr. prope Durham,) Scotiæ, Norwegiæ, Sueciæ, Sibiria, (e. gr. in montibus uralensibus prope Sinarskoi & Bodon,) Hungariæ, Carinthiæ (prope Hüttenberg,) Bohemiæ, Saxoniam (e. gr. prope Johannsgeorgenstadt & Freyberg & in monte Rothenberg,) Hasiæ (e. gr. prope Schmalcalden,) Hercyniæ (e. gr. prope Osterodam,) Elektoratus Trevirensis (e. gr. prope Heraufen,) ducatus Bipontini (Frischermuth, δ) in Bohemiæ (prope Camerhof) & Hungariæ (prope Scalca, Haidla, Stiar, Roniz, Taiselz, Boinik & Libeten, γ) in Pyrenæorum (inter Sem & Lercoul,) Britanniam (prope Salles,) Scotiæ (prope Pitfichie provinciæ Aberdeen,) Angliæ (prope Workington Cambriæ,) Sueciæ (in monte argenteo occidentali Westmanniæ,) Hercyniæ (prope Hüttenrodam, Osterodam & Andreasberg,) Saxoniam (prope Camsdorf, Schneeberg, Altenberg, Schwarzenberg, Eibenstock, Grossschirma, Schellerhau & Bøsenbrunn,) Lufatiæ (prope Wehrau,) Bohemiæ (prope Presniz, Radnik & Platte,) Hungariæ (prope Ruskowa, Sirck & Stoos,) Transilvaniæ (prope Gyaller,) Carinthiæ (prope Neumarktl,) Austriæ (prope Graskopf,) Wirtembergiæ (prope Schiltach) & Bipontii (prope Moschellandsberg,) β) in Angliæ (Hubbadule Derby,) Sueciæ (prope Norberg,) Saxoniam (prope Bøsenbrunn & Scheibenberg,) Bohemiæ (prope Melnik,) Hungariæ (prope Ruskowa, Scalca & Boimk,) Carinthiæ (prope Bleyberg,) Austriæ (in monte Gastricenfis) & Bipontii (prope Tabernas montanas, α) in Sibiria (e. gr. prope Catharinenberg,) Sueciæ (prope Bitsberg, Wick, Norberg, Ritterhütte, Langbanshütte &c.) Norwegiæ (prope Arendal,) Lapponiæ (prope Jellivari,) Angliæ (praesertim Gloucestriæ,) Hercyniæ (ad montem Iberg, prope Zellerfeld & Zorge,) Hennebergiæ (in planitie Buchebene,) Saxoniam (prope Gilsdorf, Voigtsberg, Camsdorf, Scheibenberg, Marienberg, Schwarzenberg & Blankenburg,) Lufatiæ (prope Rengerdorf,) Marchiæ Brandenburgicæ (prope Kifterniz,) Bohemiæ (prope Platte,) Moraviæ (prope Buttenwald,) Hungariæ (prope Suchodolina, Libeten, Ruscowa, Stiavncza, Roniz & Taiselz,) Carinthiæ, Carnioliæ, Ilvæ, Brisgovia (ad montem Heuberg,) Sueviæ (prope Gindelwangen, Ahlen & Neuhausen,) Wirtembergiæ (prope Neoburgum) & Nassoviæ (in Siegenensi & Dillenburgica parte) fodinis, rarissime crustæ instar alia fossilia obducens, superficie in-

terdum iridis coloribus ludente aut argenticoloribus arbusculis picta, fibris crebrius parallelis, quam fasciculatis vel stellatis, in festucas longas aut fragmenta cuneiformia, rarius in discoidea dissiliens, intus interdum cavum, aut extrinsecus quartzo vel chalcedonio quasi corvix obductum nunc in grana nunc in bacillos nunc in crustas secedens, rarius formæ communis, quam reniforme, botryoides, globosum; stillatitium, fistulosum aut arbusculas referens, varietas rubra sanguinis profluvius fistulendis, aliisque medicamentis, poliendis quoque metallis, potissimum ferro & chalybi inserviens.

compactum. 22. F. intractabile compactum duriusculum opacum, tritura rubra aut flava.

Cronst. miner. §. 202. 203. 204. 2. 3. & 5. I.

Waller. Syst. miner. p. 244. 246. 247. n. 10. 11. 12. Hæmatites solidus.

f) Syst. nat. XII. 3. p. 141. n. 25. Ferrum (glomeratum) intractabile rubricans octaedro granulatum.

g) Syst. nat. XII. 3. p. 141. n. 24. Ferrum (arenosum) intractabile nigrans, particulis granulatis opacis.

Habitat in Sibiria (prope Catharinenburg aliisque,) Lapponia (prope Jellivari,) Suecia (prope Grengie & in monte Taberg,) Hercynia (prope Rübeland,) Franconia (prope Naila & Sahl,) Thuringia (prope Saalfeld,) Saxonia (prope Camsdorf, Chemnitz, Schneeberg, Eibenstein & Johanngeorgenstadt,) Variscia (e. gr. prope Schlaiz,) Lusatia (prope Wehrau,) Bohemia (prope Töpliz,) Temesia, Carniola (prope Kumpell,) Tirolis, Wirtembergia (prope Heidenheim,) Helvetia (in valle Mühlthal,) Italia, Navarra (prope Baigory,) electoratus Trevirensis (prope Herrhausen,) Nassovia partis Siegenensis, Namurci fodinis, frequentius in grana secedens, interdum vagus, crebro in stratis aut venis obvius, quæ integras constituit, nonnunquam aliis fossilibus inspersum, flavum, rubrum aut nigrescens, textura nunc æqualis nunc inæqualis, formæ crebro communis, alias globulosum, reniforme, stillatitium, fistulosum, cellulosum aut vestigiis hexaedro-pyramidalibus inæquale aut forma crystallorum frequentius adnatarum, quam liberarum, aggregatarum, quam solitarium, rarius tetraedro-pyramidalium, quam cubicarum, quæ intus interdum cavæ & aqua repletæ, furno calido impositæ magno cum strepitu dissiliunt.

Spatofum. 23. F. intractabile lamellosum effervescens igne crepitans & nigrescens, in fragmenta rhomboidalia diffiliens.

Syst. nat. I. p. 175. XII. 3. p. 141. n. 26. Ferrum intractabile albicans spatofum.

Woltersd. minex. 31. Ferrum spatofum colore gilvo f. badio.

Waller. miner. 244. n. 3. Minera ferri alba spatiformis.

Waller syst. miner. 2. p. 251. n. 16. Ferrum calcareis lapidibus inhærens, minera alba vel fusca, facie lapidea, sine nitore, magnete non attractili.

Vogel. mineralf. 167. Minera martis spatofa.

Cronst. miner. §. 30-33. Terra calcarea Marte intime mixta.

β. *Waller. syst. miner.* 2. p. 261. n. 24. Ochra ferri fusca.

Habitat, interdum strata ampliora & matricem aliarum mineralium constituens, in regno Tunetano, in Hispania, in Pyrenæis (prope Echaux, inter Sem & Lercoul, etiam in comitatu Ruscinonensi,) in Delphinatu (prope Allemont,) Alsatia (prope Rothau,) Pedemontio (prope Monastero,) territorio Bergamensi & Bresciano,) Tiroli (prope Schroaz,) Salisburgo, Stiria (prope Schladming & Eisenerz,) Carniolia (prope Jauberlig,) Carinthia (prope Hüttenberg, Austria (prope Reichenau,) Hungaria (prope Schemnitz & Schmölnitz,) Silesia, (e. gr. prope Creuzburg,) Borussia (prope Ratiborziz, Sekerschan & Mayerhöfen,) Saxonia (prope Altenberg, Schneeberg, Freyberg, Bräunsdorf, Voigtsberg & Camsdorf,) Franconia (prope Neila & Lobenstein,) Thuringia (prope Kœniz,) Hassia (prope Schmalcalden & Wolzhausen,) Nassoviæ parte Saarbrückensi, Weilburgensi & potissimum Siegenensi, Rheni ripis (e. gr. prope Bennendorf, Wolfstein, Obernhof, Wienar,) Ducatu Bergensi (in monte Windberg,) Hercynia (prope Clausthal, Cellerfeld, Laurentthal, Stolberg,) principatus Anhaltini parte Bernburgensi, Halberstadio (prope Dankenrode, in Uplandia, Dalecarlia & alias passim in Suecia, in Cambria & Glocestria Angliæ, in granas, rarius in crustas flexuosas secedens, prunis inspersum lucem spargens, acidis totum solvendum, frequentissime album, colore tamen ad aërem fugaci, alias canum, cærulescens, rufescens flavum, rubrum, fuscum, nigricans, nigrum aut ad superficiem iridis coloribus ludens, rarius fistulosum, globosum, cellulosum aut vestigiis cubicis impressis conspicuum aut prouti prope Crennix, fungitem figura referens, quam formæ communis aut crystallorum extrinsecus nitentium ut plurimum aggregatarum, rarius pellucidarum, rarius

*pyramides triedras aut exilissimas tetraedras vel cubos .
quam lentes pusillas, interdum rosæ petalorum instar ag-
gregatas aut sellæ instar curvatas, vel rhombos facie-
bus sæpe convexis conspicuos referentium, parando cha-
lybi præ aliis ferri mineris conducens, ferri calce aëre
fixo saturata, utplurimum quoque terræ calcariæ &
magnesiæ calci juncta.*

fliceum. 24. F. intractabile scintillans.

*Cronst. miner. §. 54. I. & 65. Quartzum calce ferri atræ
intrinsece mistum & Jaspis martialis, Sinople.*

*Habitat in Palatinatus & Bipontinis, Hercyniæ (prope Rii-
beland,) Hungariæ (prope Schemniz & Bakabanya) fo-
dinis, in his sæpe auriferum, ceterum ex ferri calce pe-
trofilici, quartzo aut jaspidi juncta constans, interdum
quasi erosum.*

argilla- 25. F. molle opacum inconspicuum ficcum.

*Cronst. miner. §. 87. Bolus indurata particulis impalpa-
bilibus.*

*Habitat in Italia, Wirtembergia, Nassovia (e. gr. prope Sie-
gen,) Franconia (e. gr. prope Neila,) Variscia, Saxonia
(e. gr. prope Schneeberg, Chemniz & Schmidefeld,) Lu-
sacia (prope Wehrau,) Bohemia (prope Tœpliz,) Hun-
garia (prope Scalca) & Temelia nunc vagum nunc inte-
gra strata constituens nunc formæ communis nunc fora-
minulentum & intus fistulosum nunc cellulofum nunc
lentes, renes, globulos, sæpissime pisa æquantes re-
ferens, interdum schistofum aut in crustas secedens, ex
ferri calce & argilla compositum.*

Ochra. 26. F. intractabile inconspicuum opacum friabile.

*Waller. miner. 205. Ferri terra præcipitata non minera-
lisata.*

*Cronst. miner. §. 200. I. I. I. Minera ferri calciformis
friabilis.*

*α) Syst. nat. I. p. 205. n. I. XII. 3. p. 192. n. I. Mus. Tes-
sin. 106. Ochra ferri pulvereæ lutea.*

It. Scan. 123. Ochra flava.

Woltersd. miner. 31. Ferrum terreum luteum friabile.

*Waller. syst. miner. 2. p. 258. Ferrum acido solutum &
præcipitatum, colore flavo.*

β) Syst. nat. XII. 3. p. 192. n. 2. Ochra ferri pulvereæ rufa.

*Waller. syst. miner. 2. p. 259. n. 22. Ferrum acido
corrosivum rubrum.*

*Habitat frequens in aquis ferriferis, in receptaculis, canali-
libus e. c. in fundum delubens, alias quoque in insula
Celebes, Persia, Sibiria (ad fluvium Jesschanska,) Pen-
sylvania (prope Fahlun & in Scania,) Anglia, Seelandia,
Namurcio, reliquo Belgio, ducatu Clivenfi, episcopatu
Osnaprüggenfi, electoratu Trevirenfi, Hercynia (e. gr.
in monte Rammelsberg,) Hassia, Saxonia, Franconia
(e. gr. prope Wonfriedel, Neila, Coburg, Norimbergam,
Altdorf,) Carinthia (prope Hüttenberg & Friefach,) Sa-
lisburgo, Alsatia, Helvetia, Italia (e. gr. circa Romam,)
Hungaria (prope Schemnitz & Stoons,) Transilvania (prope
Gyaller,) Silesia (e. gr. prope Sagan,) & Lusatia (prope
Wehrau,) rarius stellatim fibrosum, lutco rubrove colore
crebro in fuscum vergente, pisoribus usu suo magis na-
tum, quam fusoribus.*

cæruleum. 27. F. intractabile friabile terreum inconspicuum ad aërem
cæruleum, igne fufcescens, a lixivio caustico colores
mutans.

*Cronst. miner. 6. 206. Calx martialis phlogisto juncta &
alcali præcipitata.*

*Waller. syst. miner. 2. p. 260. n. 23. Ferrum solutum al-
cali præcipitatum & phlogisto junctum cæruleum.*

*Habitat frequens ad fluvium Schadugna, prope Muran &
in aliis Sibiria & Russia oris, in Islandia, Norwegia,
Scania planitiebus, Scotia & Belgii paludibus, in electo-
ratu Hannoverano (prope Maschen,) episcopatu Hilde-
sensi (prope Peinam,) Hassia (prope Hirschfeld,) Suevia
(prope Babenhufen,) Brisgovia (prope Herderen,) Car-
niolia alpibus Vacchinentibus, Carinthia (prope Bley-
berg,) Thuringia (ad montem Eckartsberg,) Lusatia
(prope Doberich & Olbersdorf,) Silesia (prope Beuth-
niz, Pathowiz, Dachenberg, Creuzburg & Niederles-
chen) & Polonia (prope Cracoviam) uliginibus, argilla,
turfa, humo aut aliis ferri mineris innidulans, infra
terram nonnunquam lacteum & ad aërem demum colo-
rem caelestem smaltæ aut indicum assumens, ferri cir-
citer $\frac{1}{4}$ argilla arenæque mistam continens, post ustio-
nem in igne magnetem sequens, pigmenti loco e. gr.
Tungusis inserviens.*

smaltinum. 28. F. intractabile duriusculum terreum opacum inconspi-
cuum cæruleum, a lixivio caustico colorem non mu-
tans, igne cinerascens.

Klaproth Schr. berl. Naturf. 10. p. 91.

Habitat in Hungaria prope Vörau, una cum quartz venam $\frac{1}{4}$ - $\frac{1}{2}$ pollicis, gneissum micaceum album pererrantem constituens, cupri expers, jam in fodina caruleum, candescendo cum cineribus clavellatis omnem colorem exuens, acidis non solvendum, cum borace in vitrum pellucidum dilute flavum, cum ossium acido in vitrum coloris expers colliquescens, & ferri calce, terra aluminosa & silicea conflatum.

subaquo-19. F. intractabile inconspicuum opacum coloris obscuri humidum.

Syst. nat. I. p. 190. XII. 3. p. 187. n. 5. Tophus (Tubalcaini) humoso ochraceus.

Cronst. miner. 6. 200. I. 1. 2. Minera ferri calciformis.

Waller. syst. miner. 2. p. 255. n. 19. Ferrum limosum, minera fusca, facie terrestri vel scoriacea, subaquaosa.

α) polymorphum *Syst. nat. XII. 3. p. 187. n. 5. δ.*

β) placentiforme *Syst. nat. XII. 3. p. 187. n. 5. γ.*

γ) nummiforme *Syst. nat. XII. 3. p. 187. n. 5. β.*

δ) globiforme. *Syst. nat. XII. 3. p. 187. n. 5. ε.*

ε) globosum. *Syst. nat. XII. 3. p. 188. n. 7. Tophus (globus) arenoso - ferreus subrotundus.*

ζ) grandiniforme. *Mus. Tessin. 74. n. 8.*

η) pisiforme. *Syst. nat. XII. 3. p. 187. n. 5. α.*

θ) Aëtites.

Waller. syst. miner. 2. p. 614. n. 2. Lithotomi cavitate latente, parietibus nudis donati.

a) *Syst. nat. I. p. 193. n. 3. XII. 3. p. 179. n. 1. Mus. Tessin. 78. n. 2. Schreb. lith. 97. Aëtites embryone libero terrestri.*

Imperat. hist. nat. 738. Aëtites geodes.

Waller. miner. 407. Aëtites terra inclusa.

b) *Syst. nat. I. p. 193. XII. 3. p. 179. n. 2. Mus. Tessin. 78. n. 1. Gron. suppl. 58. n. 1. 3. Schreb. lith. 99. Aëtites embryone libero lapilluloso.*

Imper. nat. 739. Aquillinus.

Waller. miner. 407. n. 1. Lithotomi cavitate latente donati.

c) *Syst. nat. XII. 3. p. 187. n. 6. Tophus (Lithoxylon) ferreus ochraceus longitudinaliter enatus.*

Habitat sub aqua in Sibiria, Russia (e. gr. Nawa) fluviis, in Smolandia, Dalecarlia, Norlandia Suecia, in Belgio (prope Lugdunum,) Lotharingia (prope Dax, Val-S. Amarin &c.) Normannia, Britannia (prope Vitry,)

*districū Turonensi (prope Pouilly,) Franciæ insula (e. gr. prope Genicours,) Burgundia, Alfatia, Helvetia, Wirtembergia, reliqua Suevia comitatu Salmensi, ele-
 -toratu Trevirensi (prope Mardorf,) Hercynia (prope Ilfeld,) Hassia, circulo Sällico (prope Halam,) Variscia, Bohemia, Lusatia (prope Tribel,) Silesia (prope Wic-
 helsdorf,) Hungaria, Transilvania (prope Reschinar) ex humo ferrifero, ut videtur, natum a phosphori acido in-
 hærente ferrum exhibens frigidum fragile ut plurimum fuscum, interdum rubrum, luteum, lutescens, virescens, cæruleum, cinereum, ex calybeo atrum, nigrum, aut in superficie variegatum, formæ communis, tum crebro foraminulentum, alias fistulosum, orbiculare granorum, renis, globi magis minusve perfecti cavi vel solidi, majoris vel minoris specie conspicuum.*

viride. 30. F. coloris pistacini, nitens.

Hoffmann bergm. Journ. II. 1. p. 397.

*Habitas Schneeberge aliis induratis ferri, wismuthi, nic-
 coli cobaltique mineris insidens, interdum tabulas re-
 ferens, an ferrum muriæ acido junctum? an revera
 hujus generis?*

arsenicale. 31. F. canum opacum carbonibus injectum arsenici vapo-
 rem eructans.

Proust annal. de chim. I. p. 195.

*Habitas in Hispaniæ cuprifodina, plumbo cum arsenici aci-
 do juncto externo habitu simile, aqua & nitri acido, vel
 bulliente non solvendum, & vasis clausis igni expositum
 liquefcens quidem, ut tamen nullum vaporem emittat.*

sulphura-32. F. opacum prunis inspersum vaporem flammamque sul-
 phuris emittens.

*Syst. nat. XII. 3. p. 116. n. 7. Pyrites (aquosus) mine-
 ralifatus lividus.*

Cronst. miner. §. 152. Pyrites colore rubefcente.

*Waller. miner. 210. syst. miner. 2. p. 133. n. 7. Sulphus
 ferro mineralifatum, minera fusca vel hepatica.*

*Habitas in Sueciæ, Saxonæ, Hercyniæ, Rhenanis fodi-
 nis variis, creberrime fuscum, interdum dilutius, aut
 coloris inter aurichalceum & calybeum intermedii, aut
 chalybei, aut in superficie variegati in grana ut plurimum
 secedens, formæ creberrime communis, nonnunquam
 cellulofum, pectinatum, sulcis decussantibus in super-*

aliis arsenici mineris insidens, pyramides (β) interdum tetraedras duplices referens.

Auripig-3. A. ponderosum flavum incurve lamellosum, nitris intus cerei, igne agitatum multam sui partem relinquens.

Syst. nat. I. p. 169. n. 2. XII. 3. p. 113. n. 2. Pyrites nudus flavus micis auratis. ♁ ☉.

Waller. miner. 226. Arsenicum sulphure, lapide spatoso & micaceo mineralisatum, minera flavescens.

Waller, syst. miner. 2. p. 163. n. 5. Arsenicum nativum sulphure mixtum planis micans flavum.

Woltersd. miner. 28. Arsenicum luteum lamellatum micaceum.

Cronst. miner. §. 239. 2. I. 1. Calx arsenici sulphure mixta flava.

Habitat in Hungaria (prope Felsőbanya & Neufol,) Wallachia, Buckowina, Georgia (prope Gumischcana,) Nattolia & reliquo Oriente, diaphanum, formæ communis sandaraca difficilius igne liquefcens, igne leniori rubescens, fortiori arsenici fumum sulphurisq; flammulam eructans picoribus, atramento sympathetico, liquori vini probatorio Turcis parando; quod vocant Rusma inserviens, ex arsenici calce, sulphure & tertia adhuc incognita parte conflatum.

Sandaraca.4. A. subponderosum rutilum tritura aurantia recte lamellosum igne agitatum facile liquefcens & fumi arsenicalis albi & flammulæ sulphuræ specje avolans.

Syst. nat. I. p. 170. n. 2. XII. 3. p. 117. n. 4. Arsenicum nudum rubrum ♁.

Waller. miner. 224. syst. miner. 2. p. 163. n. 4. Arsenicum nativum sulphure mixtum rubrum.

Woltersd. miner. 28. Arsenicum rubrum.

Cronst. miner. §. 239. 2. I. 2. Calx arsenici sulphure mixta rubra.

Habitat in Sicilia (etiam prope Cataldo,) & regni Neapolitani (ad Vesuvium & Solfataram) montibus ignimovis, eorumque vicinia, in Hungaria (prope Schemnitz, Tajo-ba & Felsőbanya,) Transilvania (prope Nagyag,) Bohemia (prope Joachimsthal,) Saxonia, Hercynia (prope Andreasberg,) Bipontii fodinis, etiam in Japonia insula Ximeo (prope Mungo,) aurora colore undum vel coecineum, in grana secedens nunc superficiale nunc quartzo, barysidi, fluori, argilla, arenario, lava,

lava, bitumini, creberrime arsenico nativo inspersum, opacum, subopacum, diaphanum, semipellucidum aut pellucidum, rarius forma crystallorum conspicuum.

fulphuratum. A. nitoris metallici ex cinereo cærulescens durum, igne agitatum fumum arsenici album flammulamque sulphuris cæruleam eructans.

Raufchgelbkies.

Syst. nat. I. p. 170. n. 7. XII. 3. p. 118. n. 5. Arsenicum mineralisatum cinereo-cærulescens micans. ♀ ♂.

Cronst. miner. §. 241. 3. 1. Arsenicum ferro sulphurato mineralisatum.

Cartheus. miner. 58. Arsenicum mineralisatum informe, particulis planis albis nitidis.

Waller. syst. miner. 2. p. 167. n. 8. Arsenicum sulphure & ferro mineralisatum, minera difformi, granulis cinereo-cærulescentibus, micante.

β) *Waller. syst. miner. 2. p. 168. n. 9. Arsenicum pyrite sulphureo mineralisatum solidum flavescens.*

Habitat in Sueciæ (prope Tavastehas, Lofå, Talberg,) interdum mollius, creberrime durum, ut ad chalybem scintillas edat arsenicum dentes, ad ærem nitorem metallicum cito exuens, igne agitatum sandaracam exhibens, texturæ inæqualis ut plurimum granularis, rarius lamellosæ aut radiatæ.

albicans. 6. A. nitoris & coloris stannei durum igne agitatum arsenici fumum album eructans.

Mispickel.

Syst. nat. I. 174. XII. 3. p. 118. n. 6. Arsenicum mineralisatum, fragmentis planis nitidis ♂.

Waller. miner. 227. Arsenicum ferro mineralisatum, minera albescente tessulis & planis micante.

Wall. syst. miner. 2. p. 165. n. 6. Arsenicum ferro mineralisatum, minera albescente granulis vel planis micante.

Cronst. miner. §. 241. 3. 2. Arsenicum metalliforme ferro mixtum.

Waltersd. miner. 28. Arsenicum albicans splendens.

Just. miner. 181. Mispickel.

β) *Waller. syst. miner. 2. p. 166. n. 7. Arsenicum ferro mineralisatum, minera albescente crystallisatum.*

Cronst. miner. §. 241. 3. 2. 3. Arsenicum metalliforme ferro mixtum crystallisatum.

α) pyramidibus tetraedris duplicibus.

Syst. nat. I. p. 170. n. 3. XII. 3. p. 118. n. 7. Arsenicum (crystallinum) mineralisatum crystallisatum octaedrum nigricans. ♂.

Waller. miner. 218. Arsenicum ferro mineralifatum, minera tessulari livido-nigra.

b) prismatibus tetraedris obliquangulis.

Syst. nat. XII. 3. p. 118. n. 8. Arsenicum (cubicum), mineralifatum crystallifatum cubicum.

Habitat in Cornubiæ, Pyrenæorum (*prope* Ouillere & Lanoucadé,) Fürstenbergiæ (*prope* Wittichen, Salisburgi,) Stiriæ (*prope* Schladming,) Bohemiæ, Silesiæ (*prope* Kupferberg & Rudolfstadt,) Saxonix (*prope* Altenberg, Ehrenfriedersdorf, Schneeberg, Hohenstein & Freyberg,) Thuringiæ (*prope* Sangerhausen,) Hercyniæ & (*prope* Salberg, Dannemora, Uto, Riddarhytta, monte argenteo occidentali) Sueciæ *fodinis*, flanni mineris sæpe subtilissime inspersa in grana, rarius in bacillos secedens, in argenti colorem non raro vergens, nitoris tenacius, quam sulphuratum, igne vastis clausis agitatum arsenicum album præbens, superficie interdum sulcis decussatis exarata, aut arbusculis nigris picta, formæ ut plurimum communis, rarius rotundatæ, aut crystallorum aggregatarum.

argentife-7. A. nitoris argentei texturæ subtilissime granularis in grana secedens, igne agitatum arsenici fumum & cum plumbo fusum argenti granum exhibens.

Syst. nat. XII. 3. p. 150. n. 7. Argentum (arsenicale) mineralifatum arsenicale ∞ , σ .

Cronst. miner. §. 171. Argentum ferro & arsenico sulphurato mineralifatum.

Waller. syst. miner. 2. p. 340. n. 10. Argentum arsenico, sulphure & ferro mineralifatum, minera albo colore nite.

Habitat in Saxonix (*prope* Bräunsdorf & Freyberg,) Bohemiæ (*prope* Ratiborziz,) Salisburgi (*in cuniculo* S. Floriani,) & Stiriæ (*prope* Schladming) *fodinis*, ex arsenico, sulphure, ferro, & paucissimo argento conflatum.

87. CUPRUM. Ductile, malleabile, rubrum, elasticum, durum, sonorum, ponderis specifici = 8876. 1000.

♀

Æruginem facile contrahens; acidis natro, oleis colore cæruleo aut viridi, ipso sulphure facile solvendum.

Ignè difficilius fluens, & liquatum, aquæ infusum maxima cum violentia diffiliens, antequam cendat, vivacissimis coloribus ludens, diuturno igne in calcem spadiceam abiens, vitrum viridi colore tingens.

nativum. I. C. nudum nitoris metallici.

Syst. nat. I. p. 178. n. 1. Cuprum nudum mineræ inhærens.

Syst. nat. XII. 3. p. 143. n. 2. Cuprum nudum mineræ inhærens.

Carcheus. miner. 69. Cuprum nudum malleabile.

Waller. syst. miner. 2. p. 274. n. 1. Cronst. miner. §. 191.

I. Cuprum nativum.

præcipitatum. β) C. præcipitatum supra ferrum arenoso coalescens.

Syst. nat. I. p. 178. n. 3. Gronov. suppl. 12. Cuprum præcipitatum.

Waller. miner. 277. syst. miner. 2. p. 275. n. 2. Cuprum purum ex solutione vitriolica præcipitatum.

crystallinum. γ) C. crystallifatum octaedrum. *Syst. nat. I. p. 178. n. 2. XII. 3. p. 143. n. 3. Mus. Tessin. 60. (Fig. 23.)*

Habitat in cupri insula ad littus Camtschatcæ orientale, in Sibiria e. gr. in montium altaicorum fodina Loctewskensi, (prope Casan, Umba, Konzoser, & ad montem Schlangenberg,) in Islandia & insulis Feroe, in Sueciæ (prope Norberg, Sunnerskog, Fahlun, Riddarhytta, fodina Heslekulle,) Turingiæ (prope Islebam, Blankenburg, & Saalfeld,) Saxonici (prope Camisdorf, Freyberg, Aunaberg, Marienberg, Bærenstein, Raschau, Johangeorgenstadt,) Bohemici (prope Grastiz & Catharinenburg,) Temelicæ (e. gr. prope Saska & Moldawa,) Transilvaniæ

(*prope* Decca,) Hungariæ (*prope* Kapnik, Laposbanya, Rudnobania, Misbanya, Illowa, Schmoelniz,) Austriæ (*prope* Spiz,) Carinthiæ (*prope* Fragant,) Tirolis (*prope* Schwaz,) Sueviæ (*prope* Alpispacum & Ripoltsau,) Rhenanis (*prope* Rheinbreidenbach,) in Galliæ (Haux Pyrenæorum, Baygory Navarræ, & Choinée Lugdunensis,) Cornubiæ (*prope* Redruth & Wheal-Spernon,) Hetruriæ (*prope* Paris) *fodinis etiam in fastigio montis Mutinensis Modino, textura uncinata, interdum granulata rarius lamellosa, ponderosum, malleabile, rubrum superficiei interdum æruginosa aut nigra, flava, fusca variegata, interdum superficiale, formæ ut plurimum communis, verum quoque botryoides, capillare, filiforme, fruticulas, arbusculas, denses, crystallosve exiles referens, nunc cubicas, interdum in uvæ speciem nunc pyramides tetraedras duplices, interdum in ramos aut gemmæ speciem aggregatus.*

lateritium. 2. C. rubrum molle nitoris metallici expers.

Syst. nat. XII. 3. p. 193. n. 6. Ochra (cyprii) cupri virtrati pulverea obscure ferruginea.

Cronst. miner. §. 192. 2. I. 1. 3. Minera cupri calciformis pura rubra.

Waller. syst. miner. 2. p. 290. n. 16. Cuprum corrosivum & solutum a mineris cupri destructis, præcipitatum rubrum.

Habitat in Saxonîæ (*prope* Camsdorf) & Temeliæ *fodinis, in igne decrepitans & nigrescens, acidis & natro volatili fere totum solvendum, fusione cupri ultra dimidium sui ponderis exhibens, textura ut plurimum terreæ, rarius imperfecte conchacæ, sæpius crustæ instar alia fossilia obducens.*

rubrum. 3. C. obscure rubrum duriusculum nitoris metallici expers.

Syst. nat. XII. 3. p. 145. n. 9. Cuprum rubrum ochraceo-induratum.

Cronst. miner. §. 193. Minera cupri calciformis pura & indurata, colore rubro.

Waller. syst. miner. 2. p. 276. 277. n. 3. a. Cuprum minera solida, colore rubro mineralisatum.

Habitat in Indiæ, Sibirîæ (*ad montes altaicos, Schlangen-berg, Uralenses, præsertim gumeschewkenibus,*) Norwegiæ (*prope* Ordal,) Cornubiæ, Saxonîæ (*prope* Camsdorf & Freyberg,) Franconiæ (*prope* Naila,) Renanis (*prope* Rheinbreidenbach,) Temeliæ (*prope* Saska, Dognaska, Oraviza, Moldava & Neumoldava,) *hinc inde in*

statuis solidis ex cupro fabrefactis passim diffractis, ex 100 libris ad 70 cupri præbens, acidis & nitro volatilibus fere totum solvendum, in igne decrepitans, & nigrescens, nunc compactum, nunc lamellosum, colore usplurimum soccionellam amulans, interdum kermesino aut obscurius rubro (mordoreroth,) forma sæpius conununi, interdum stillatiua, aut crystallorum, usplurimum aggregatarum & nitentium, sæpe diaphanarum & in igne omnem pelluciditatem exuentium, rarius cubos aut rhombos, aut prismata tetraedra, aut pyramides triedras, aut duplices truncatas hexaedras, quam duplices sesiaedras, aut prismata hexaedra, interdum utrinque pyramide hexaedra terminata, nonnunquam capiliaria, & tunc interdum setulatum aggregata referentium.

hepaticum. 4. C. fuscum molle nitoris metallici expers.

Waller. syst. miner. 2. p. 276. n. 3. b. c. Cuprum minera solida colore hepatico, mineralisatum.

β) *Waller. syst. miner. 2. p. 338. n. 8. Argentum sulphure, arsenico & antimonio mineralisatum, minera fusca.*

Cronst. miner. §. 172. §. 1. Argentum antimonio sulphurato mineralisatum.

Habitat, creberrime cum cupro rubro, in Sueciæ (prope Fahlun) Saxoniz (prope Camisdorf,) Thuringiz (prope Saalfeld,) rhenanis (prope Mehlbach,) Wirtembergiz (prope Dorstentten,) Tyrolis (prope Schwaz,) Austriæ (prope Reichenau & Granigberg) & Temeliz (e. gr. prope Saska,) β) paucillum argenti imixtum continens, in Stiriz (prope Schladmiug,) Saxoniz (prope Freyberg & præsertim prope Braunsdorf,) & Hercyniz (prope Blankenburg) fodinis, ex cinerascense flavicante aut rubro fuscum, nunc pulvulentum aut friabile intus terreum, nunc, induratum & sæpius compactum, interdum in crustas concentricas secedens aut stillatitium.

picum. 5. C. atrum duriusculum nitoris metallici expers.

Waller. syst. miner. 2. p. 280. n. 6. Cuprum ferro & paucillo sulphuris mineralisatum, minera nitente nigra.

Habitat in Hercyniz (prope Lauterberg,) Austriæ (prope Spiz) & Temeliz fodinis, texturæ modo lamellose, modo imperfectæ conchaceæ, ferro semper gravidum, ex 100 libris 7-8 cupri continens.

fuliginoso-6. C. nigrum superficiale.

sum.

Waller. syst. miner. 2. p. 291. n. 17. Cuprum corrosivum & solutum a mineris cupri destructis, præcipitatum nigrum. *Cronst. miner.* §. 194. 2. 1. 2. Ochra cupri impura friabilis ferro mixta.

Habitat in Hungariâ, Saxonîâ (prope Freyberg,) & Sueciâ (prope Fahlun) fodinis, cupro fulvo fatiscenti insidens, ferri calcis partem continens.

cæruleum. 7. C. molle nitoris metallici expers ab acidis colorem cælestem

in viridem mutans & sine effervescencia in his solvendum.

Syst. nat. I. p. 205. XII. 3. p. 192. n. 4. Ochra cupri pulverea cærulea.

Cartheus. miner. 70. Cuprum corrosivum cæruleum terrestre.

Waller. miner. 280. n. 1. Cuprum solutum præcipitatum cæruleum.

Waller. syst. miner. 2. p. 289. n. 15. Cuprum corrosivum & solutum a mineris destructis præcipitatum cæruleum.

Armenus. (β) C. cæruleum calcarium. *Syst. nat.* XII. 3. p. 146. n. 14.

Vog. miner. III. *Baum. miner.* 1. p. 184. Lapis armenus.

Cronst. miner. §. 35. 2. 1. & §. 194. 2. 2. 3.

Waller. syst. miner. 2. p. 289. n. 15. f. Cæruleum montanum lapidi calcareo sensibilibiter mistum.

Habitat in Oriente, Armenia, Sibiria, Hungaria, Europa australi, electoratu Trevirensi (in Langenheke,) Hassiâ (prope Thalitter,) Saxonîâ (prope Camsdorf,) Cornubiâ, fodinis, interdum in viridem colorem vergens, sæpe friabile & terreum, pigmento inserviens, sæpe (prope Thalitter) margæ schystosæ, aut (β) marmoris inspersum.

Cuprigo. 8. C. nitoris metallici expers ab acidis colorem cæruleum in viridem mutans, & totum cum effervescencia in his solvendum.

Syst. nat. XII. 3. p. 194. n. 12. *Mus. Tessin.* 108. Ochra (Cuprigo) cupri germinans cærulea.

Cost. fossil. 105. Ochra ponderosa elegantissime cærulea.

Cronst. miner. §. 34. 2. Terra calcarea croco seu calce veneris intime mixta. & §. 194. 2. 1. Ochra veneris terra calcarea mixta.

Woltersd. miner. 30. Cuprum cæruleum plumosum.

Habitat in Permiâ aliarumque Sibirîâ partium, Lapponiâ (prope Russe nika Sueciâ (prope Sunnarskog,) Saxonîâ (prope Schneeberg, Fryeberg & Camsdorf,) Thuringiâ (prope Saalfeld,) Hercyniâ (prope Cellerfeld,) West-

phaliæ (prope Stadbergen,) rhenanis (Langenhecke, prope Wolffstein, Mofchellandsberg, Caudebach & in monte Stahlberg,) in Alfatia, Lotharingia, Occitania, Pyrenæorum (ad montem Bere & prope Loubie,) in provincia Lugdunensis (prope S. Bel,) ad Sicilia (in monte Niso,) Hetruriz (prope Massa di Marrema,) Wirtembergia (prope Bulach,) Tirolis (prope Thierberg, & Schwaz,) Hungaria (prope Neufol) & possimum Temesia fodinis, pigmento carulco eximie inserviens, in grana, rarius in crustas secedens, nunc superficiale aliis cupri mineris insidens, nunc majoribus minoribusve partibus aliis fossilibus inspersum, colore azureo, smaltæ aut caelesti, modo pulverulentum, modo friabile intus terreum, inconspicuum formæ communis aut botryoidis, modo duriusculam rarius inconspicuum & intus terreum, quam nitens textura radiatæ formæ sæpius communi interdum crystallorum, in agmen globuli, gemmæ, uvæ, fasciculi, stellæ speciem aggregatarum, modo lentes quadrangulas, modo prismatæ tetraedra rectangula vel obliquangula, nonnunquam pyramide tetraedra terminata referentium.

viride. 9. C. dilute æruginosum acidis sine effervescencia, solvendum, a natro volatili colorem viridem in carulcum mutans inconspicuum texture conchacæ.

Habitat in Sibiria (prope Catharinenburg,) Saxoniz (prope Camsdorf,) & Thuringia (prope Saalfeld) fodinis, opacum, igne nigrescens, nunc superficiale, nunc aliis fossilibus innidulans formæ communis, botryoides aut reniforme.

argillo- 10. C. molle viride intus nitens texture conchacæ.
lum. Renovan. Nachr. v. altaisch. Gebirg. p. 53.

Habitat in montibus Sibiria altaicis, ab argilla inhaerente lingua adhærens, lætius aut obscurius viride, vel grammineum, gypsi instar, sectile, 24-30. libras cupri ex 100 exhibens, an distincta species?

talcosum. 11. C. thalassinum mollissimum inquinans nitens.
Renovan. Nachr. v. altaisch. Geb. p. 51.

Habitat in montium altaicorum fodinis loktewskensibus, minerarum argillarumque metalliferarum foveolis inhaerens, talci miculas immixtas habens, nonnunquam pallidius, hinc inde metalli instar nitens aut diaphanum nunc lamellosum, nunc stellatum fibrosum.

Ærugo. 12. C. viride adfuso natro volatili cæruleum tinctum adsciscens acidis cum effervescentia solvendum opacum nitro-metallici expers.

Waller. miner. 278. *Syst. miner.* 2. p. 286. n. 14. Cuprum corrosum & solutum, a mineris destructis præcipitatum viride.

Æris. 13. 1) *Syst. nat.* I. 205. XII. 3. p. 192. n. 3. Ochra (æris) cupri pulverea viridis.

Cop. fossil. 100. Ochra viridis, Chryfocolla f. Viride montanum.

Cartheuf. miner. 70. Cuprum arrosolum viride terrestre.

Cronst. miner. §. 192. 2. 1. 1. 2. Minera cupri calciformis pura viridis.

Malachites. 14. 1) *Syst. nat.* I. p. 179. n. 7. Cuprum viride.

Syst. nat. XII. 3. p. 146. n. 15. Cuprum viride gypseum.

Waltersd. min. 30. cuprum viride plumosum compactum polituram admittens.

Cart. miner. 69. Cuprum arrosolum viride durum glabrum nitens.

Cronst. miner. §. 36. Terra gypsea venere mixta & §. 194. 2. 2. 1. Minera cupri calciformis impura indurata gypso mixta.

Vog. miner. 183. Malachites.

Ærugo. 15. 2) *Syst. nat.* I. p. 205. n. 4. XII. 3. p. 194. n. 11. Ochra cupri germinans viridis.

Cartheuf. miner. 30. Cuprum arrosolum viride striatum.

Waltersd. miner. 30. Cuprum viride plumosum.

Habitat in Africæ (regni Congo,) Sibiricæ (prope Catharienburg,) Temelicæ (præsertim prope Moldawa,) Hungariæ (prope Râsbanya,) Tirolis (prope Schwaz,) Wirtembergiæ (prope Bulach,) Hassiæ (prope Thalitter,) Westphaliæ (prope Sadtbergen,) Nassoviæ (prope Siegen, Dillenburg, Weilmünster,) Hercyniæ (prope Celserfeld,) Thuringiæ (prope Saalfeld,) Saxonici (prope Camsdorf, Preyberg, Boesenbrunn, Oberschlema,) Angliæ (prope Aldarby, & Middleton, comitatus Rulcinonensis, & Heiturici (prope Massa di Maremma) fodinis, quartam ad dimidium usque partem aëris fixi continens, igne nigrescens, in grana aut crustas, interdum valde incurvas secedens, intus radiatum, fibrosum aut compactum, texture planæ, terreæ aut imperfectæ conchacææ, (uncæ egregiam polituram admittens Malachites,) durissimum, pariter frabile, ut plurimum obscure gramineum, nonnunquam coloris inter gramineum & pomaceum, vel

ponaceum & æruginosum intermedii, superficiale, aut minoribus majoribusve partibus aliis fossilibus inspersum, forma communi, renum globorum, clavarum aut crystallorum acicularium vel capillarum feriseo nitore conspiciuntur, interdum diaphanarum, stellatim, fasciculatim, in uva, renis, globi speciem aggregatarum.

ferrugi- 13. C. olivacei coloris ab adfuso natro volatili in cæruleum
nosum. abeuntis nitoris metallici experts.

Karst. Lesk. Mineralkab. I. p. 425. Cuprum ochraceum ferruginosum.

Habitat nunc obscurius aut coloris in porraceum vergentis, & tunc intus nitens & textura conchaceæ, in Saxoniam (prope Camsdorf,) nunc coloris altioris ad psittacinum accedentis, insus terreum & sine nitore in Thuringiam (prope Saalfeld) & Hercyniam (prope Lauterberg) fodinis, ferreæ calcis multum continens.

arsenicale. 14. C. exolete olivacei coloris ab adfuso natro volatili in cæruleum abeuntis, in vasis clausis igni expositum nullum, in carbone arsenici fumum eructans, & cuprum ductile relinquens.

Klaproth Schr. berl. Naturf. 7. p. 160.

Habitat in Silesia (prope Jonsbach) & Cornubia (prope Carrarach,) crystallis hexaedro-prismaticis pyramide hexaedra terminatis, aut acicularibus, solitariis vel fasciculatim stellatimve aggregatis, arsenici acidum continens.

testella- 15. C. obscure viride igni expositum arsenici fumum eructans,
tum. crystallis nitidis exilibus cubicis aggregatis.

Klaproth Schr. berl. Naturf. Gef. 7. p. 160.

Habitat in Cornubia (prope Carrarach) quartzi crystallis inidulans, igne intumescens, & ardius, quam arsenicale, cupri granum exhibens, præter arsenicum ferri portionem continens.

albidum. 16. C. duriusculum albidum metallice nitens in igne arsenici
Weiserz. fumum eructans.

Syst. nat. XII. 3. p. 145. n. 8. Cuprum mineralifatum arsenicale album. C-O , A , B .

Cronst. mineral, §. 197. Cuprum ferro & arsenico sulphurato mineralifatum.

Waller. Syst. miner. 2. p. 280. n. 7. Cuprum arsenico & ferro mineralifatum, minera albescente.

Habitat sequentibus speciebus varius, una cum aliis cupri mineris in Sibiria (prope Catharinenburg,) Temesia, Hungaria (prope Schemnitz & Herrengrund,) Sabaudia, Franconia (prope Cronach,) Saxonia (prope Freyberg,) Hassia (prope Frankenberg,) Hercynia, Anglia (prope Middleton Lyas) fodinis, minoribus particulis majoribusve frustis aliis fossilibus inspersum, coloris stanneti aut argentei interdum in aureum vergentis, forma ut plurimum communi, rarius pyramidis duplicis tetraedrae, praeter cuprum, ferrum, arsenicum & sulphur, inspersum quoque, verum varius, argentum nativum continens.

purpure- 17. C. duriusculum metallice nitens fragile rubrum aut caeruleum.

Syst. nat. I. p. 178. n. 5. Cuprum purpurascens.

Syst. nat. XII. 3. p. 144. n. 5. Cuprum mineralisatum pyriticosum rubro azureum durum.

Gronov. suppl. 12. n. 14-28. Cuprum violaceum.

Waltersd. miner. 30. Cuprum nigricans splendens plerumque violaceum.

Waller. miner. 281. 282. Cuprum mineralisatum, minera fractura nitente fragili.

Waller. syst. miner. 2. p. 278. n. 5. Cuprum sulphure & ferro parce admixtis mineralisatum, minera solida nitente violacea vel caulescente fragili.

Cartheus. miner. 70. Cuprum arrosulum caeruleum durum glabrum nitens.

Cronst. miner. 6. 196. 2. 2. Minera cupri lazurea.

Habitat ut plurimum una cum aliis cupri mineris in America septentrionali (Newyersey,) Sibiria (prope Catharinenburg, & ad lacum Onega,) Lapponia (prope Swappawari,) Norwegia (prope Ordal,) Saxonia (prope Glashutte, Annaberg & Camsdorf,) comitatu Mansfeldensi, Wirtembergia (prope Schiltach,) & Temesia (prope Oraviza & Dognaska,) forma communis, superficiale, vel minoribus particulis majoribusve frustis spato, quartzo, marza schistosa inspersum, colore tombacum, cuprum vel calybem induratum emulans, ut plurimum violaceo aut purpureo, fractura frequentius minutim conchacea, quam schistosa, aut stellatim fibrosa, praeter cuprum, arsenicum & sulphur, paucillum quoque ferri continens, interdum e. gr. prope Neosolium ($\frac{3-10}{3200}$) argenti, cupri ad $\frac{1}{8}$.

cinereum. 18. C. duriusculum fragile metallice nitens compactum coloris calibei.
Fahlerz.

Syst. nat. XII. 3. p. 144. n. 7. Cuprum mineralisatum pyriticosum cinereum $\text{O}=\text{O}$, ♂.

Syst. nat. I. p. 278. n. 4. Cuprum cinereum.

Gronov. suppl. 13. n. 38. Cuprum argento & arsenico mixtum.

Waller. miner. 283. Cuprum arsenico, ferro & argento mineralisatum, minera albescente.

Waller. syst. miner. 2. p. 281. n. 8. cuprum arsenico sulphure & ferro plerumque una cum argento mineralisatum, minera cinerea vel nigra.

Cronst. miner. §. 196. 2. I. Pyrites cupri gryseus.

β) *Syst. nat.* XII. 3. p. 150. n. 6. Argentum (cinereum) mineralisatum cupri cinerei, tritura rubra. ♁, ♂, ♀, ♂.

Waller. miner. 290. Argentum arsenico, cupro & ferro mineralisatum, minera grisea.

Waller. syst. miner. 2. p. 337. n. 7. Argentum arsenico, sulphure, cupro & ferro mineralisatum, minera solida grisea.

Woltersd. miner. 30. Cuprum pallido-griseum splendens argenti dives.

Habitat frequens in quibus particulis majoribusve frustis quartzo, barytidi, terris calcariis, ferri cuprique calcibus nativis innidulans, in insula Timor (e. gr. prope Dilil, Ade) in Sibiria (in Tschudarum, terra, & ad montes altaicos,) Lapponia (prope Ruffenika & Etchavelok,) Norwegia (prope Bramble,) Suecia (prope Sunnerskog,) Scotia (prope Erskin,) Pyrenæorum (prope Astoescoria,) Lotharingia (prope fanum S. Mariae) Sicilia (prope Ali) Hetruria (e. gr. prope Seravezza,) Pondemonti (prope Dallagna) Carinthia (prope Rosseg & S. Herma-goras,) Salisburgi, Styria (prope Schladming,) Tirolis (prope Grosengogel, Roehrbuchel & Schwaz,) Wirtem-bergia (prope Schiltach, Bulach, Dornstette & Freudentatt,) rhenanis (prope Fischbach, Mehlbach, in monte Stahiberg, prope Nohfelden, Berschweiler, Moschellands-berg, & Langeheke,) Hercynia, Thuringia (prope Saal-feld,) Saxonia (prope Camsdorf, Scharfenberg, Frey-berg, Tschoppau, Annaberg & Johannegeorgenstadt,) Bo-hemia (prope Catharinenberg,) Hungaria (prope Goel-liniz Schmoelniz, Czinobanya, Kapnik, Transilvania (prope Salatum,) & Temesia (prope Dognaska & Saska) fodi-

nis etiam in Turcia (prope Peram,) ponderosum, facile in fragmenta indeterminata diffiliens, intus quoque nitens, colore interdum in ferri colorem vergente aut superficie iridis coloribus ludente, compactum, rarius tamen texturæ planæ, faciebus insertis speculi ad instar interdum nitentibus, præter cuprum, arsenicum, ferrum, & sulphur puzillum argenti ad $\frac{3}{205}$, rarius e. gr. in Transilvania (prope Facebai) auri quoque continens, forma communi aut crebro crystallorum lævium nitentium, nunc prismata hexædra in aciem terminata, aut pyramides simplices triedras, rarius perfectas, quam marginibus in aciem terminatis, aut angulis pyramidem alteram gestantibus conspicuas, referentium.

foetidum. 19. C. durum, metallice nitens, coloris plumbei texturæ conchacæ contusum foetens.

Renovanz von altaisch. Geb. p. 142.

Habitat in Sibiria monte Schlangenberg, $\frac{41}{100}$ cupri, & $\frac{1}{128}$ argenti continens.

pittacium. 20. C. ponderosum obscure pittacinum radiatum in festucas diffiliens, in crustas sæpe secedens.

Renovanz altaisch. Geb. p. 235.

Habitat in cumulis fodinarum Bogojablenskensum ad montes Altaicos Sibiria, $\frac{30+15}{200}$ cupri, & ad $\frac{1}{328}$ argenti continens, an distincta species?

altaicum. 21. C. duriusculum debilius nitens canam fragilem texturæ festucas minores referens.

Renovanz altaisch. Geb. p. 235.

Habitat in cumulis fodinarum Bogojablenskensum ad montes Altaicos Sibiria, cum pittacino eandem circiter cupri argenti que copiam continens, spiritum salis ammoniaci viridi colore tingens, an distincta species?

plumbeum. 22. C. nitoris & coloris plumbei texturæ planæ.

Linck chem. Annal. 1790. 1. p. 150. Derber Weisgulden von Andreasberg.

Habitat in Hercynia fodinis, præter sulphur, cuprum & argentum (hujus ad $\frac{13}{100}$) ferrum, arsenicum plumbumque continens.

hercyni. 23. C. duriusculum obscure nitens coloris ex atro cineræ.

Wesstrumb chem. Annal. 1789. 2. p. 527. Weisgültig Erz vom Harz.

Habitat in Hercyniæ fodinis, multum cupri, stibii & sulphuris, aliquid ferri pauillum argenti, arsenici plumbique nihil continens, an vere distincta species?

dalicum. 24. C. nitoris metallici coloris chalybei tritura rubra.

Cronst. miner. §. 173. Argentum cupro & antimonio sulphurato mineralisatum.

Waller. syst. miner. 2. p. 338. n. 7. 2. Argentum arsenico, sulphure, cupro & ferro mineralisatum, minera solida grisea.

Habitat in Sueciæ fodinis Dalicis (parociæ Änimskog,) & Saxonæ (prope Freyberg,) arsenico carens, at præter ferrum ($\frac{24}{100}$) & cuprum ($\frac{11}{100}$) stibium quoque continens, & pauillum argenti.

fulvum. 25. C. flavum metallice nitens, prunis inspersum sulphuris vaporem flammamque eructans.

Syst. nat. I. p. 179. n. 8. XII. 3. p. 144. n. 4. Cuprum mineralisatum pyriticosum fulvum.

Wall. min. 284. Cuprum sulphure & ferro mineralisatum.

Waller. syst. miner. 2. p. 282. n. 9. Cuprum sulphure & ferro mineralisatum, minera colore aureo vel variegato nitente.

Cartheus. miner. 70. Cuprum mineralisatum dariusculum saturate luteum nitens.

Cronst. miner. §. 196. 3. 4. 5. Pyrites cupri.

β) *Syst. nat. I. p. 169. n. 5. 6. 7.* Pyrites ferreo-cupreus.

Syst. nat. XII. 3. p. 115. n. 6. Pyrites mineralisatus amorphus non scintillans ♂, ♀.

Cronst. miner. §. 196. 3. Pyrites cupri flavo-viridescens.

Waller. syst. miner. 2. p. 283. n. 10. Cuprum sulphure & ferro mineralisatum, minera ex flavo viridescente.

γ) *Waller. syst. miner. 2. p. 284. n. 11.* Cuprum pyrite sulphureo mineralisatum minera pallide flava:

Cronst. miner. §. 196. 4. Pyrites cupri pallide flavus.

δ) *Waller. syst. miner. 2. p. 285. n. 12.* Cuprum pyrite fusca mineralisatum, minera flavo-fusca.

Cronst. miner. §. 196. 5. Pyrites cupri hepaticus.

Habitat copiosissimum & innumera quidem varietate, nunc superficiale, nunc minoribus particulis majoribusve frustis margæ bituminosa, aliis terris calcariis, quartzo &c. imbutans, galenæ, pseudogalenæ, ferri, aliarum cupri

mincrarum frequens comes in Angliæ, Norwegiæ, Sueciæ, Germaniæ, Hungariæ, Navarræ &c. cupri fodinis ferre omnibus, cupri $\frac{8-17}{100}$ ferro & sulphuri nuptans, præterea nonnunquam paucillum arsenici, rarius e. gr. in Hungaria argenti auriæ continens, coloris ut plurimum aurei interdum, (γ) pallidioris, aut in virescentem (β) aut (δ) fuscum vergentis, superficiei interdum speculi instar nitente aut striata, vel vestigiis cubicis impressis inæquali, forma frequentissime communi, rarius globulorum, aut arbuscularum, aut crystallorum, nunc cubos, nunc pyramides triedras simplices cœherentes, nunc duplices tetraedras sæpe in series digestas referentium.

sampana-26. C. duriusculum ponderosum metallice nitens coloris ex cærulescente calybei.

Molin. Naturg. Chil. p. 74.

Klaproth Schr. naturf. Berl. Fr. 7. p. 160. &c.

Habitat in regni Chilensis, & Cornubiæ (prope Wheel Rock) fodinis, sulphur & stannum præter cuprum continens, illud simul arsenicum, quo una cum sulphure per ignem dissipato massa cinerea superest, parandis per fusionem vasis inserviens, hoc præter sulphur ($\frac{1}{4}$), stannum ($\frac{14}{100}$), & cuprum ($\frac{36}{100}$) ferrum $\frac{3}{100}$ continens, granitæ fascientî innidulans.

aurichal-27. C. coloris aurichalcei metallice nitens malleabile.

cum. *Molina Naturg. Chil. p. 77. Cuprum (laxense) zinco naturaliter mixtum.*

Habitat in colle provinciæ Chilensis Huilquilemu, ad fluvium Laxa posito, ex cupro & zinci constat.

cornubi-28. C. sulphuri, zinco, stanno, & arsenico junctum cinereum.

cum. *Raphe nov. act. Petrop. 3. hist. p. 67.*

Habitat in Cornubiæ; an distincta species?

vitratum-29. C. molle metallice nitens, coloris plumbei igne facile liquefcens.

Kuferglass. *Syst. nat. XII. 3. p. 144. n. 6. Cuprum mineralisatum pyriticosum sectile canum Δ .*

Cronst. miner. §. 195. Cuprum sulphure mineralisatum.

Waller. min. 264. *Minera cupri grisea.*

Waller. syst. miner. p. 277. *n.* 4. *Cuprum sulphure mineralisatum, minera obscure nitente grisea molli.*

Habitat superficiale, minoribus particulis majoribusve frustis aliis fossilibus innidulans in montium Sibiriz altaicorum, in Laponiz (prope Russenika & Swappavari,) Norwegiz (in Hitterthal, prope Bramble, Kongsberg, Ordel & Atwed,) Sueciz (prope Sunnerskog,) Scotiz (prope Erskin,) Angliz (prope Middleton Lyas,) Pyrenzorum (in pago Malpaitre,) Wirtembergiz (prope Schiltach,) Rhenanis (prope Fischbach, Rheinbreidenbach, Veldezenz, Berschweiler & Nohfelden,) Westphaliz (prope Stadbergen,) Hassiz (prope Frankenberg,) Hercyniz (prope Lauterberg,) Thuringiz (prope Saugerhusam,) Saxoniz (prope Camsdorf, Deutschneudorf, Seifen, Sayda, Freyberg, Zinnwalde & Glashutte,) Bohemiz (prope Catharinenberg,) Austriaz (prope Spiz,) Hungariaz (prope Rosenau & Schmoelniz,) Temesiz (prope Saska & Dognaska,) & Transilvaniz (prope Dewa) fodinis, ex solo cupro & sulphure constans, quo posteriori lente dissipato cuprum ($\frac{60-70}{100}$) superest, tenui modo sulphuris cortice obductum, rarius argenti miculas inspersa tenens, colore interdum in ferri colorem transeunte, aut in superficie variegato, rarius lamellosum, quam compactum, texturæ planæ, inæqualis vel minutim conchacæ, forma usplurimum communi; nonnunquam crystallorum prismata exilia hexædra, interdum pyramide triedra terminata, aut pyramides triedras simplices, aut tetraedras duplices solitarias aut in spicæ e. gr. speciem aggregatas referentium.

phlogisti-30. C. nigrum difficiliter exardescens, sed flammam diu sustinens & in cineres fatiscens.

Cronst. miner. §. 160. *6. 1. Minera cupri phlogistica.*

Waller. syst. miner. 2. p. 285. *n.* 13. *Cuprum mineralisatum, materia bituminosa involutum, facie carbonaria.*

Habitat in Sueciz fodinis (Nädkarr Daliz & prope Bispsberg,) litanthracem externa facie referens, cupro difficiliter ex cineribus reducendo.

88. NICCOLUM. Malleabile coloris albi in rufescentem vergentis, ponderis
 ♂
 specifici=9000 : 1000.

Acidis facile solvendum, colorem viridem iis impertiens, natro quoque volatili; colorem cæruleum huic concilians.

Igne fixissimum, & æque difficulter liquandum, ac ferrum cufum, diutius efficaci igne in calcem viridem abiens, cum borace in vitrum hyacinthinum colliquandam.

ochraceum. 1. N. viride inconspicuum nitoris expers formæ communis, *Syst. nat.* XII. 3. p. 193. n. 5. Ochra cupri Nickoli pulverea viridi-flavesceus.

Cronst. miner. §. 253. Ochra niccoli martialis.

Waller. syst. miner. 2. p. 191. n. 2. Niccolum colore viridi efflorescens.

Habitat in niccoli mineris fatiscentibus, earum superficiei insidens ut plurimum superficiale, in Saxonix (prope Johanngeorgenstadt, Annaberg, Freyberg,) Hercynix (prope Andreasberg,) Hassix (prope Rigelsdorf,) Suecix (prope Loos Hellingix,) rarius argillæ innidulans, in Suecix (prope Normardi Wermelandix,) fodinis, coloris ut plurimum dilute pomacei, rarius læte viridis, aut graminei, aut ex cæruleo viridis, præter niccolè calcem semper etiam aliquid ferreæ calcis continens.

metalli- 2. N. metallice nitens, aqua forti totum solvendum prunis
-cum. inspersum arsenici fumum eructans.

Habitat in Bohemix (prope Joachimsthal,) Saxonix (prope Johanngeorgenstadt & Scheeberg,) & Hercynix (prope Andreasberg) fodinis, nunc rubens, nunc fulvum, nunc ochroleucum, præter niccolum, ferrum, cobaltum, & ($\frac{6-15}{100}$) arsenicum continens.

fulphuratum. 3. N. metallice nitens; aqua foris non penitus solvendum, prunis inspersum arsenici fumum & sulphuratum vaporem flammamque eructans.

Syst. nat. I. p. 179. n. 5. Arsenicum rubens cupreum.

Syst. nat. XII. 3. p. 146. n. 16. Cuprum (Niccolum) mineralisatum arsenicale fulvum $\frac{A}{\text{A}}$, O-O , O^{A} .

Vogel miner. 409. Cuprum Nicolai.

Woltersd. miner. 28. Arsenicum fulvum splendens s. Pseudocobaltum.

Cartheus. miner. 58. Arsenicum mineralisatum informe, particulis rubicundis nitidis.

Waller. miner. 228. Arsenicum sulphure & cupro mineralisatum, minera distorti aëris modo rubente.

Waller. syst. miner. 2. p. 189. n. 1. Niccolum ferro & cobalto arsenicatis & sulphuratis mineralisatum, minera distorti flavo-rubente.

Cronst. miner. §. 254. Niccolum ferro & cobalto arsenicatis & sulphuratis mineralisatum.

Cronst. ad. Stockh. 1751. 1754. Niccolum.

Just. miner. 184. Kupfernickel.

Genf. cadm. 20. n. 32. Cobaltum aëris modo lucens.

Habitat una cum cobalto, in Sibiria, Suecia (prope Loos Helsingia,) Cornubia (prope Triego,) Arragonia (prope Gultoa,) Delphinatus (prope Allamont,) Hercynia (prope S. Andreasberg,) Hassia (prope Biber & Riegelsdorf,) Thuringia (prope Saalfeld & in conatu Mansfeld,) Saxonia (prope Hohenstein, Ansbach, Schneeberg & Johanngeorgenstadt,) Bohemia (prope Joachimsthal,) & Stiria (prope Schladming) fodinis, igni expositum calcem viridem relinquens, & saepe cum jacura nitris superficialis tincta viridi efflorescens, coloris cuprei, rarius oroleuci vel cinerei, nunc compactum, nunc minutim lamellosum, præter niccolum ferrum, cobaltum arsenicum & sulphur continens, interdum wismutum aut cuprum, rarius argentum, rarissime aurum inspersum habens.

89. WISMUTUM. Molle, fragile, lamellosum; argenticolor, cum jactura nitidis superficialis colorem flavicantem vel rufescentem mutans, ponderis specifici = 9700 : 1000. *

W

Igne facillime liquandum & in calcem primo flavicantem tum rubram abiens, quæ vitris fuscum colorem impertitus.

Solutione in acidis excolore, per aquam meracam lactescente & præcipitanda.

nativum. I. W. nudum aqua forti totum solvendum, metallice nitens.

Syst. nat. I. p. 173. n. I. XII. 3. p. 128. n. I. *Mus. Tessin.* 52. n. 1. *Carth. miner.* 34. Wismutum nativum.

Cronst. miner. §. 220. *Just. miner.* 158. *Waller. syst. miner.* 2. p. 205. n. I. Wismutum nativum.

Waller. miner. 242. Wismutum nativum tenuibus lamellis adhærens.

Waltersd. miner. 28. Wismutum nudum nativum.

β) *Waller. syst. miner.* 2. p. 208. n. 4. Minera wismuti verficolor.

Habitas, frequentissime una cum cobalto, rarius omnino argenteo carens, ut plurimum quartzo, barytidi, petrosilici, vel arenario inhærens, in Sueciæ, (Dalecarliæ, prope Stora Skedwi, etiam prope Loos & Lofsen,) Seveannarum Galliæ (prope S. Saureur,) Saxoniæ, Bohemiæ (prope Joachimsthal,) Wirtembergiæ, (prope Alpirspach,) Temesiæ, & (prope Salathna,) Transilvaniæ fodinis, argentum sæpe colore & nitore æmulans, aut in superficie rufescens, pomaceum iridisve coloribus ludens in grana secedens, nunc superficiale, nunc venæ instar matricem percurrens, nunc majoribus frustis huic innidulans, lamellosum, rarius compactum aut stellatum fibrosum, aut texturæ ad radiatam accedens, superficie interdum arbuscularum imaginibus picta, aut sulcis decussantibus exarata, aut plumæ instar striata, inter-

dum cellulosum aut erosum, formæ ut plurimum communis, nonnunquam stillatitia, arbuscularis, vel cubicæ.

ochra- 2. *W. inconspicuum friabile formæ communis.*
 ceum. *Syst. nat. XII. 3. p. 193. n. 7. Ochra wismuti pulvereæ flavescens.*

Cronst. min. §. 221. Wismutum calciforme pulverulentum. Just. mineral. 165. Flos wismuti.

Waller. syst. miner. 2. p. 209. n. 6. Wismutum terrestre pulverulentum flavescens.

Habitat, ut plurimum wismuto nativo aut mineralisato fastigentibus insidens, pulverulentum aut friabile, stramineum, ochroleucum vel cinereum.

sulphu- 3. *W. metallice nitens, stannei coloris aqua forti non totum*
 ratum. *solvendum, prunis inspersum sulphuris flammam eructans.*

Cronst. miner. §. 222. I. Wismutum sulphure mineralisatum.

Waller. miner. 234. Wismutum arsenico, sulphure, cobalto mineralisatum.

commu- a) *W. mineralisatum albo-flavescens micans, O=O, ♁. Syst.*
 ne. *nat. I. p. 172. n. 2. XII. 3. p. 128. n. 2.*

Waller. syst. miner. 2. p. 207. n. 3. Wismutum sulphure & arsenico mineralisatum, squamulis aut particulis micans.

iners. β) *W. mineralisatum nitens sublaminosum ♁. Syst. nat. XII.*
 3. *p. 128. n. 4.*

Waller. syst. miner. 2. p. 206. n. 2. Wismutum sulphure mineralisatum, minera alba cærulecente laminosa.

Habitat in Sueciæ (prope Riddarhytta, Stripas, Bærninge & in Färila,) Saxoniz (prope Altenberg,) Bohemiz (prope Chuteniz,) & Hanoviz (prope Biber) fodinis, nunc minoribus particulis, nunc majoribus frustis quartzo, asbesto, ferro spatioso innidulans, coloris stannei, superficie interdum flavicante, sæpe arsenico fortum, aut cobalti particulis immixtis dives, radiatum aut lamellosum, posteriori in casu galenam interdum imitans.

martiale. 4. *W. metallice nitens cinereum, aqua forti non totum sol-*
vendum, prunis inspersum sulphuris flammam eructans.
Syst. nat. XII. 3. p. 128. n. 3. Wismutum mineralisatum, lamellis cuneatis.

Cronst. miner. §. 223: 2. Wismutum ferro sulphurato mineralisatum.

Waller. syst. miner. 2. p. 208. n. 5. Wismutum sulphure & ferro mineralisatum in minera lamellis cuneiformibus composita.

Habitat in Norwegia (prope Gellebek,) textura radiata, præter wismutum & sulphur ferrum continens.

90. ARGENTUM. Summopere malleabile & ductile, sonorum, album, coloris & nitoris tenacius, ponderis specifici = 10595 : 1000.

Igne difficiliter liquandum, meracum vix in calcem vitrumve convertendum, ipsi plumbi vitro pertinacissime resistens, fixum, calce vitris opalinam turbiditatem conciliante.

Acidis, quibus solvitur nullum colorem impertinens.

nativum. I. A malleabile ductile intus metallice nitens, aqua fortiorum solvendum.

Syst. nat. 1. p. 183. n. 1. XII. 3. p. 148. n. 1. Argentum nudum.

Woltersd. miner. 29. Waller. miner. 307. syst. miner. 2. p. 328. n. 1. Argentum nativum.

Cronst. miner. §. 167. Argentum purum nativum.

Cartheuf. miner. 75. Argentum nudum malleabile.

Habitat nunc superficiale, (e. gr. in Norwegiæ prope Kongsberg, Angliæ, Saxonix) prope Johanngeorgenstadt, Schneeberg, Freyberg & ad Baerenstein, Wirtembergiæ v. gr. prope Schiltac & in Christophthal, Austriæ prope Annaberg, Hungariæ prope Kapnik fodinis, nunc vena instar matricem percurrens, nunc frustis majoribus, vel (larvatum) particulis minutissimis nudo certe oculo non usurpandis aliis fossilibus omnis fere classis & generis inspersum, in regni Peruani (prope Potosi,) Chilenensis, Mexicani fodinis, Sibirix montibus altaicis, præsertim monte Schlangenbergo, Norwegiæ (prope Kongsberg,) Sueciæ (prope Uto, Normark, Sunnerskog, Däl & Lofafén,

Hispania (*prope* Guadalcanal,) Britannia (*prope* Huclyvat,) Hercynia (*prope* Andreasberg,) Bipontii (*ad montem* Stahlberg,) Nassovia, Fürstbergia (*prope* Wittichen & Reinerzau,) Wirtembergia (*prope* Schiltach & *olim* in Murgthal,) Thuringia (*prope* Saalfeld,) Saxonia *prope* Berggieshübel, Memmendorf, Bräunsdorf, Freyberg, Marienberg, Ehrenfriedersdorf, Breitenbrunn, *ad montem* Bärenstein, *prope* Schlettau, Waltersdorf, Annaberg, Chemnitz, Raschau, Schneeberg, Geier & Johannegeorgenstadt,) Bohemia (*prope* Joachimsthal, Abergdan, Prásniz, Mies, Catharinenberg, Ratiborziz, Budweis, Kuttenberg, Tabor & Práibram,) Franconia (*prope* Ilmenau,) Bavaria (*prope* Creisdorf,) Tirolis, Austria (*prope* Annaberg,) Hungaria (*prope* Schemnitz, Felsőbanya, Ujbanya, Schmoelniz & Kapnik,) & Transilvania (*prope* Nagyag & Kisbanya) *fodinis*, rarissime *omnis cupri & auri experts, interdum quoque ferri pauculum continens, superficie interdum nitore priva nigra vel lutea, superficie saepe striata, interdum plumæ ad instar, aut vestigiis cubicis vel pyramidalibus inæquali forma sapius communi, alias bractæas, dentes, sesas, fila, capillos, telam aranearum, externa facie referens, aut forma crystallorum exilium, prismatum hexaedrorum compressorum, acicularum, pyramidam simplicium triaedrarum, vel duplicium tetraedrarum, vel cuborum, usplurimum gregariorum, sparforum, aut in series, fasciculos, pyramides, ramos, arbuscula, fila, denticulorum speciem aggregatorum conspicuum.*

butyra- 2. A. inconspicuum friabile, pelliculis tenuibus spata interceum.

r. Born ind. foss. 2. p. 110. Buttermilcherz.

Habitat (olim) in Hercynia fodinis (prope Andreasberg præsertim fodina S. Georgii, pelliculis albis, cæruleis aut subfuscis.

nigrum. 3. A. aterrimum friabile ponderosum cum aqua forti effervescentis tritura demum metallice nitens.

Syst. nat. I. p. 183. n. 6. XII. 3. p. 150. n. 9. Argentum obscurum fuliginosum o-o, ♀.

Cartheus. miner. 76. Argentum mineralisatum continuum nigricans.

Cronst. miner. §. 170. 3. 1. Argentum arsenico [et cupreo sulphuratis mineralisatum.

Waller. min. 312. Argentum sulphure, arsenico, cupro & ferro mineralisatum, minera nigra s. fuliginea.

Waller. syst. miner. 2. p. 335. n. 6. Argentum arsenico, sulphure & cupro mineralisatum, minera nigra fuliginea.

Habitat in Sicilia (ad montem Niso,) Britannia (prope Huelgoat,) potissimum Saxoniam (prope Johannegeorgenstadt, Raschan, Marienberg & Annaberg) fodinis, ex argenteo albo fatiscente, sæpe nascens, nunc corticis instar aliis mineris super inductum; nunc minoribus particulis inspersum, nunc per barytidem dispersum, huncque nigro tinctu perfundens, non raro cavis argenti cornei globis inclusum, sæpe pulverulentum, argenti dives, præter quod sulphur, crebro etiam arsenicum & cuprum, nonnunquam quoque ferrum continet.

corneum. 4. A. ponderosum molle malleabile nitoris metallici expers
 Hornerz. subdiaphanum igne facillime liquandum & fumi albi foetidi forma tandem totum volatile.

Syst. nat. I. p. 183. n. 3. Argentum diaphanum lamellosum.

Syst. nat. XII. 3. p. 148. n. 2. Argentum mineralisatum submalleabile subdiaphanum micans $\frac{1}{2}$, 0-0.

Cartheus. min. 75. Argentum mineralisatum fusco flavum subdiaphanum fragile.

Cronst. miner. §. 176. Argentum acido falis solutum & mineralisatum.

Waller. miner. 308. Argentum sulphure & arsenico mineralisatum, minera malleabili vitrea candelæ igne liquabili.

Waller. syst. min. 2. p. 331. n. 3. Argentum acido falis mineralisatum, minera semipellucida lamellosa cornea igne candelæ liquabili.

Habitat varius, minori semper profunditate, quam reliquæ argenti minere, occurrens, interlun argenteo nativo in scriniis humidis asservato, aut in monetas cuso & per aliquod temporis spatium in mare detruso, nascens, in Hungaria (prope Schemnitz), Bohemia (olim prope Weiperth, Gottesgab & Joachimsthal,) potissimum Saxoniam (prope Raschan, Oberchöna, Marienberg, Freyberg, Annaberg, Schneeberg, præsertim Johannegeorgenstadt,) Norwegiæ (prope Kongsberg,) Alsatia (prope Fanum S. Mariae,) Delphinatus (prope Allemont, Hispania (prope Guadalcanal,) regni Mexicani, Peruani (prope Potosi & Chilensis, montium Sibiria altaicorum fodinis, ad candelam cereæ aut sebi instar fluens, & coram tubo ferruminatorio in carbone examinatum paucula argenti granâ relin-

uens, argenti ditissimum, quod muria & visrioli acido junctum est, rarius tam copioso, ut in aëre deliquescat, interdum ferri, argillæ, terræ calcariæ, quartzæ, etiam sulphuris particulas admixtas habens, a posteriori fragile, rarius pulverulentum aut lutosum, quam induratum, exterius sæpe pinguedinis instar nitens, intus compactum & terreum, rarius versicolor, flavum, aut niveum (in posteriori casu ad aërem violaceum tinctum sensim induens,) quam margaritaceum, viride, violaceum, cæruleum, hepaticum aut subfuscum, crebro formæ communis, ut tamen etiam in massis ovum vel spheram referentibus intus cavis, aut capillis subtilissimis, in pellis speciem aggregatis, aut crystallis exilibus extrinsecus sæpe speculi instar nitentibus, rarius cruciatis, acicularibus, aut parallelepipedis, quam cubicis, frequentius aggregatis occurrit.

Electrum. 5. A. malleabile ductile metallice nitens flavicans aqua forti non totum solvendam.

v. Velsheim n. Entd, Chem. 7. p. 75.

Habitat in Sibiria monte Schlangenberg, Norvegiae fodinis (prope Kongsberg,) ex argenti & auri interdum æquali portione conflatum, ut aqua forti tentatum semper aurum relinquat.

Sibiatum. 6. A. metallice nitens malleabile stanneum durissimum lamellosum, igni expositum neque sulphuris neque arsenici vaporem emittens, aqua forti tentatum calcem albam relinquens.

Sell Magaz. Bergbauk. 3. 1786. n. I. p. I.

Habitat in Furstenbergia fodina S. Wenceslai prope Wolfach, ex argento ($\frac{7}{10}$) & stibio nativo interdum etiam ferri particula constatum, hinc coram tubo ferruminatorio igne exploratum fumum album eructans, & tandem meracum argentum reliquens, hydrargyro facile nubens, in grana secedens, ad aërem sæpe extrinsecus flavescens aut rufescens, in pulverem nigricantem conserendum, qui magnetem non sequitur, spato aut barytidi innidulans, formæ ut plurimum communis, interdum prismata tetraëdra aut hexaëdra in euneos aut fasciculos aggregata referens.

arsenica- 7. A. metallice nitens igne facile liquescens & arsenici fumum eructans.

Werner Samml. 1. Phys. u, Naturg. I. p. St. 4. p. 454.

Habitat nunc stannei coloris & nitoris, paucillum quoque ferri continens, majoribus minoribusve partibus aliis inasperum, argento dives, in Hercyniæ fodiis, prope Andreasberg, nunc ochroleucum, durum, intus fibrosum argenti $\frac{2}{5}$ continens, nunc molle, ut secari cultro queat, & incurvo-lamellosum, argenti minorem ($\frac{2}{800}$) copiam continens, in Hispaniæ fodiis prope Guadalcanal, ut plurimum ex mero argento & arsenico nativo constans.

molybdæ-8. A. metallice nitens, lamellis tenuibus flexilibus.
 natum. *Ferber nov. ad. Petrop. 3. p. 267.*
Habitat in Hungaria (prope Deutschsphilfen) ex argento, molybdæna & ferro constans.

Nagyagense. 9. A. metallice nitens, lamellis flexilibus, coloris inter stannicum & ferreum intermedii.
Kerst. Lesk. Mineralk. Vowede.
Habitat in Transilvaniæ fodiis prope Nagyag, ad aurum Nagyagense externa facie proxime ascendens; an huc spectat?

vitreum. 10. A. plumbicolor facilime & cum vapore flammaque sulphurea igne liquefcens opacum ponderosissimum molle tenax.

Syst. nat. I. p. 183. n. 2. Argentum malleabile.

Syst. nat. XII. 3. p. 148. n. 3. Argentum mineralifatum sectile malleabile plumbicolorum 4.

Cartheuf. miner. 75. Argentum mineralifatum griseum splendens malleabile.

Waltersd. miner. 29. Argentum plumbei coloris splendens malleabile.

Waller. miner. 308. Argentum sulphure mineralifatum, minera malleabili vitrea, candelæ igne liquabili.

Willer. Syst. miner. 2. p. 329. n. 2. Argentum sulphure mineralifatum, minera malleabili vitrea facile sectibili.

Cronst. miner. 6. 168. 2. I. Argentum sulphure mineralifatum.

Habitat in Sibiria monte Schlangenberg, in Norwegiæ (prope Kongsberg,) Hercyniæ (prope Andreasberg,) Saxonie (prope Freyberg, Bräunsdorf, Oberschoena, Schneeberg, Annaberg, Johannegeorgenstadt, & in monte Rammeisberg,) Bohemiæ (prope Joachimsthal, Aberdam, Przißram, Jungwofschiz, Ratieborziz, olim quoque Kuttenplan,) Hungariæ (prope Schiemniz,) Wirtembergiæ (prope Reinerzau & Eberspach,) Furstenbergiæ

(*prope Wittichen*,) *Alfatiæ* (*prope fanum S. Mariæ*,) *Delphinatus* (*prope Allemont*,) *Sabaudia* (*prope la Sourde*,) *Hispaniæ* (*prope Guadalcanal*,) *regni Chilenſis & novæ Hiſpaniæ fodinis*; *ſuperficiale*, *venæ inſtar pauperſum*, *aut incluſum aut maſſis majoribus obvium*, $\frac{1}{2}$ & *ultra argenti continens*, *hocque igni expoſitum meracum relinquens*, *quippe ſoli ſulphuri, rarius exigua arſenici aut auri portioni ſimul junctum*, *compactum*, *ſuperficie interdum chalybem induratum*, *aut colorem ex atro cæruleum*, *vel iridis colores referente*, *vel faſciſcente*, *interdum ab immixto arſenico & cobalto ex cinereo ruſſeſcente*, *crebro formæ communis*, *at quoque aroſum*, *celluloſum*, *ſulcis decuſſantibus*, *veſtigiiſ cubicis aliisque inæquale*, *capillare*, *ſiliforme*, *dentes*, *globulos foliarios vel aggregatos*, *ſtirias æmulans*, *vel cryſtallos exiles*, *at quidem pyramides ſimplices triadras*, *vel duplices tetraedras*, *cybos*, *vel priſmata*, *tetraedra*, *octoedra*, *urinq. pyramidata*; *vel hexaedra*, *nunc ad latera truncata*, *& uſrinque in aciem obtuſam terminata*, *nunc pyramide tetraedra vel triedra terminata*, *ſingulas rarius ſolitarias*, *quam ſparſim*, *aut in ſcalarum*, *gemmarum*, *ramorum*, *fruticulorum*, *arbuſcularum*, *antennarum ſpeciem aggregatas referens*.

fragile. II. A. ex plumbeo atrum metallici nitoris expars opacum facile & cum vapore flammaque ſulphuris liqueſcens fragile.

Vogel mineralſ. p. 445. Rœſchgewächs.

Habitat in Delphinatus (*prope Allamont*,) *Saxonia* (*prope Freyberg*, *Grosvoigtsberg*, *Schneeberg*, *Annaberg*, *Johanngeorgentadt* & *Oberwiefenthal*,) *Bohemia* (*prope Ratieborziz*,) *Hungariæ* (*prope Creminiz & Scheminz*) & *Sibiria* (*in monte Schlangenberg* (*fodinis*, *ſuperficiale*, *aut minoribus majoribusve partibus aliis foſſilibus poſſimum quartzo inſperſum*, *ſulphuris majorem*, *quam quidem vitreum*, *portionem*, & *præterea paucillum ferri*, *crebro etiam cupri continens*, *hinc igne tortum vix purum argentum relinquens*, *texturæ minutim conchacea*, *forma crebro communi*, *non raro cryſtallorum*, *utplurimum exilium*, *lentes*, *tabulas*, *interdum cellulose connatas*, *vel priſmata hexaedra*, *nonnunquam longitudinaliter ſtriata*, *truncata aut pyramide tetraedra vel hexaedra terminata*, *interdum in rhombi ſpeciem aggregata referens*.

nitens. 12. A. nitens coloris plumbei ponderosum lamellosum fragile igne facile liquefcens.

Renovanz v. alt. Geb. p. 137.

Habitat in Sibiriz monte Schlangenberg, petrosilicis fissuras explens, igne dum liquatur in duas partes cuprum quod vocans nigrum, & argentum vitreum abiens, posteriori quoque, dum conteritur, ob majorem tenacitatem facile separando, ut ex cupro vitrato, & argento vitreo constatum esse videatur, aquam etiam fortem & salis ammoniaci spiritum caruleo colore perfundens, dimidium sui ponderis argentum, $\frac{15}{100}$ cupri, interdum etiam paucillum auri continens.

rubrum 12. A. ponderosum tritura rubens intus parum nitens, igne decrepitans & paulo post arsenici vaporem eructando liquefcens.

Syst. nat. I. p. 183. n. 5. Argentum rubescens polyëdram glandulosum.

Syst. nat. XII. 3. p. 149. n. 4. Argentum rubescens tritura rubra $\frac{4}{100}$, 0-0.

Woltersd. miner. 29. Argentum rubrum diaphanum & opacum.

Cronst. miner. §. 169. Argentum sulphure, ferro & arsenico mineralisatum.

Cartheuf. miner. 76. Argentum mineralisatum rubrum splendens.

Waller. miner. 315. Argentum arsenico, paucio sulphure & ferro mineralisatum, minera rubra ante ignitionem liquabili.

Waller. syst. miner. 2. p. 333. n. 4. Argentum arsenico & sulphure mineralisatum, minera rubra ante ignitionem fusibili.

Habitat in Sibiriz (in monte Schlangenberg,) novæ Hispaniz, regni Peruani & Chilensis, Hispaniz (prope Cazalla & Guadalcanal,) Galliz (prope Allamont & fanum S. Mariæ,) Fürstenbergiz (prope Wittichen, Wirtembergiz (prope Reinertsau & Schiltach,) Herciniz (prope Clausthal, & S. Andreasberg,) Saxoniz (prope Freyberg, Braunsdorf, Oberschoëna, Gros, & Kleinvoigtsberg, Tschopau, Ehrenfriedersdorf, Marienberg, Schneeberg, Annaberg, Raschau & Johannegeorgenstadt, Bohemiz (prope Joachimsthal, Aberdam, Altwoschiz, Jungwoschiz, & Ratieborziz,) Hungariz (prope Cremniz, Schemniz, & inter Schemniz & Koenigsberg,) & Transilva-

niz (prope Boiza) sodonis, sæpe cum pyrite, arsenico nativo, galena. argenio vitreo, aliisque argenii mineris nunc superficiale, nunc minoribus particulis majoribusve massis quartzo creberrime & petrosilici inspersum, cave penetrans & tingens, pro aliqua tantum parte aqua fortis solvendum, quamvis argenii ad $\frac{1}{3}$ contineat, arsenico ($\frac{17}{100}$), sulphuri ($\frac{13}{100}$), & interdum quoque exigua ferri portioni juncti, pelluciditatis gradu, coloris intensitate, textura & forma externa varians, opacum subopacum (obscurius unctum,) diaphanum, (in crystallis) semipellucidum, aut pellucidum, coloris lætioris, lateritii, cinnabarinii, aut inter sanguineum & coccionellæ amulum intermedii, vel obscurioris, coccionellæ amuli, kermesini, adeo plumbei, & ferrei, ut tamen tritura semper rubenti, ut plurimum compactum, textura planæ, conchaceæ vel inæqualis, rarius lamellosum, forma creberrime communi, interdum crystallorum ut plurimum aggregatarum, polyedra, vel prismata hexaedra, interdum longitudinaliter striata, sæpe acicularia, alterutro vel utroque sine pyramide triedra, vel hexaedra terminata, fasciculata vel in reticuli speciem disposita, vel pyramides simplices triedras, frequentius hexaedras elongatas acuminatas, interdum ad apicem altera triedra auctas, sparsim, fasciculatim aut stellatim congestas referentium.

album. 14. A. opacum metallice nitens compactum ponderosum coloris dilute plumbei trituræ similis, igni expōitum sulphuris arsenicique vaporem emittens, fragile.
Weisgülden.

Syst. nat. I. p. 183. n. 4. Argentum albidum informe fragile.

Syst. nat. XII. 3. p. 149. n. 5. Argentum mineralisatum cupri arsenicalis tritura albidæ. ♂, ♀, ♀.

Woltersd. miner. 29. Argentum albo-griseum splendens cupro mixtum.

Cronst. miner. §. 170. 3. 2. Argentum arsenico supra & ferro sulphurato mineralisatum.

Waller. miner. 315. syst. miner. 2. p. 334. n. 5. Argentum arsenico, sulphure & cupro mineralisatum minera micante alba.

Cartheuf. miner. 75. Argentum mineralisatum albescens splendens.

Habitas in Saxoniz (prope Freyberg,) Bohemiz (prope Ratiborziz & Wobezniz,) Hungariz (prope Gremniz, Schemniz & Kapnik,) Transilvaniz (prope Facebai,) Sicilia (ad montem Niso & prope Fondachelli,) & Alia-

tiz (prope Markirch?) fodinis, rarius superficiale, quam aliis fossilibus innidulans, vix ultra $\frac{3}{20}$ argenti continens, quod præter sulphur & arsenicum cuprum, nonnunquam quoque ferrum sibi junctum habet, tritura nitorem exaltans, in fragmenta indeterminata diffiliens, textura ut plurimum planæ, formæ frequentius communis, quam crystallinæ.

91. PLUMBUM. Ex cærulescente album, ad aërem

ñ

nigrescens, malleabile, molle, mutum, ponderis specifici

= 11450, 1000.

Igne facile liquefcens, superficiei iridis coloribus ludente, sensim abiens in calcem primo albam, tum griseam, flavam denique rubram, facillime in vitream convertendam.

Acidis omnibus solvendum, quibus colorem quidem nullum, at saporem dulcem impertitur colore albo iterum præcipitandum.

nativum. 1. Pl. nudum. *Syst. nat.* I. p. 180. n. 1. *Mus. Tessin.* 62. n. 1. *Cartheus. miner.* 65. Plumbum nudum granulatum. *Waller. miner.* 272. Plumbum nativum. *Habitat in Germania, an unquam vere nativum?*

ochraceum. 2. Pl. pulverulentum nitoris metallici expers, aqua forti totum cum effervescencia solvendum, in prunis facile in plumbum metallicum reducendum.

Syst. nat. I. p. 205. n. 5. XII. 3. p. 193. n. 7. Ochra plumbi pulverea albida.

Cartheus. miner. 66. Plumbum terrestre ochraceum.

Cronst. miner. §. 37. & 184. I. A. 1. Terra calcarea ceruſa nativa intime mista & Minera plumbi calciformi: pura pulverulenta.

Waller. syst. miner. 2. p. 313. n. 13. a. b. Plumbum facie & consistencia terrea.

Habitat rarius aliis fossilibus, majoribus præsertim frustis inpersum, quam superficiem minerarum plumbi fatiscensium inhærens, aërem fixum continens, ut tamen 40-75 plumbi libras ex centum largiatur, non raro cretam sibi immixtam habens, aut ferri calce interfusa (in Saxonia prope Freyberg & Tschopau,) Hercynia (prope Wildeman,) electoratu Trevirensi (in Langenhecke) cinereo, aut (in Scotiæ Leadhills) cærulescente, aut (in Angliæ Lathgilldalemine) flavicante, aut in eadem fodina, in Scotiæ Leadhills, in Sibirizæ fodinis Beresfowkenfibus) flavo colore tinctum, alias e. gr. in Sueciæ monte Christtiefsberg, in Angliæ fodini prope Elton & Lathgilldale, in Hercynia prope Lettenbruchen, in Saxonia prope Johannegeorgenstadt, album, coram tubo ferruminatorio in carbone primo cadens tum liquefscens, ex solutione in aqua forti per muria & vitridi acidum forma sedimenti albi, per zincum & ferrum forma metallice præcipitandum.

terreum. 3. Pl. inconspicuum intus terreum aqua forti cum effervescencia solvendum.

Waller Syst. miner. 2. p. 310. n. 10. & p. 313. n. 13. e. Plumbum terrestre vel lapideum calcareo lapide mineralifatum, & Terra plumbaria rubra.

Cronst. miner. §. 38. & §. 184. I. A. 2. Terra calcarea cerussa nativa intime mixta & Cerussa nativa indurata.

Habitat in Sueciæ monte Christtiefsberg, in Angliæ (præsertim comitatus Derbyensis prope Winster, etiam prope Alstonmcor Cambriæ & prope Paris mountain,) Britanniæ (prope Poulæuen,) Lotharingiæ, Alfatia (prope Geroldsek,) Bipontii (prope Nohfelden,) Hifaliæ (prope Call,) Hercyniæ (postissimum prope Cellerfeld,) Saxonizæ (prope Freyberg, Tschopau & Johannegeorgenstadt) Bohemiæ (prope Mies & Bleystadt,) Carinthiæ (prope Bleyberg, Tirolis,) Austriæ (prope Tirmiz,) Hungariæ (prope Schemniz,) Temeniæ (prope Saska) & Sibirizæ fodinis, sæpius massis majoribus aliis fossilibus innidulans, rarius stillatitium, album, cærulescens aut cæruleum, quam formæ communis, cinereum, flavicans, sulphureum, flavum, rubrum, rufescens, spadiceum, fuscum, nigricans vel atrum.

micaceum. 4. Pl. tactu pingue lamellosum, nitore & colore ad argentum accedens.

v. Bose Schr. berl. Naturf. 8. p. 204.

Habitat, ut plurimum una cum plum^o spatoso, in Hercyniæ fodina (Bergmanstrost prope Andreasberg,) lamellis creberrime pluribus sibi incumbentibus.

vitreum. 5. Pl. semipellucidum fragile texturæ nitorisque vitrei, formæ communis.

Woulf. act. angl. 66. 2. n. 43. exp. 13.

Habitat, crebro una cum galena aus plumbo spatoso aliis fossilibus innidulans, in Angliæ (provincia Sommerfet & Platomine,) Britanniæ (Poullaouen,) Rhenanis (prope Laër & Langenheke,) Hercyniæ (n. S. Joachim & Bleyfeld prope Cellerfeld,) Saxonniæ prope Tschopau) Bohemiæ (prope Przibram) Carinthiæ (prope Bleyberg,) Hungariæ (prope Schemnitz,) & Sibiriciæ (Semenowensli ad montes altaicos) fodinis, cum aqua fortè non effervescens, interdum diaphanum, texturæ nunc potius conchacæ nunc festucariæ hyalinum, album, cinereum, vel ex virescente flavicans.

spatosum. 6. Pl. intus & extrinsecus nitens molle album in igne crepitans, cum acidis effervescens, formæ ut plurimum crystallinæ.

Syst. nat. XII. 3. p. 135. n. 9 Plumbum fragmentis spatosis.

Waltersd. miner. 32. Plumbum spatosum album.

Waller. miner. 275. Plumbum arsenicale mineralisatum, minera spatiformi alba s. grisea.

Waller. syst. miner. 2. p. 307. n. 6. Plumbum terrestre vel lapideum, minera spathiformi alba vel grisea.

Cronst. miner. §. 184. I. A. 2. 2 & 3. Minera plumbi calciformis pura indurata.

Vogel miner. 166. Spatum plumbiferum.

Liborte act. paris. extran. 9.

Woulf act. angl. 66. 2. n. 43.

β) Plumbum spati cubici. *Mus. Tessin. 64. n. 5.*

Habitat rarius globulosum aut cellulofum, quam crystallinum in Scotiæ (Leadhill's,) Angliæ (Mendiphills,) Irlandiæ, Britanniæ (prope Poullaouen,) Burgundiæ, Lotharingiæ (prope La Croix,) Alfaciæ (prope Geroidsek,) Brisgoviæ (prope Freyberg,) Nassoviæ, Duca us Montani (in monte Wildberg,) Hercyniæ (potissimum Bleyfeld & G. üksrad prope Cellerfeld,) Saxonniæ (prope Tschopau, Schwarzenberg & Johanngeorgenstadt,) Bohemiæ (prope Przibram,) Austriæ (prope Tirniz,) Hungariæ (prope Schemnitz) & novæ Hispaniæ fodinis, non raro

cupro vel ferro ochraceo, vel magnesia obductum nitoris interdum fericei, molle, us cultro secari queat, textura nunc lamellosa, nunc conchacea, nunc inter conchaceam & inaequalem intermedia, in fragmenta indeterminata diffiliens, ex centum libris 40-75 plumbi, largiens, quippe saepius praeter plumbi calcem non nisi aquam & aërem fixum continens, rarius ensiforme, aut polyëdrum, aut tabulas tetraedras angulo 350 sibi impositas, aut prismata pentaedra, pyramide pentaedra, terminata aut tetraedra obliquangula, quam hexaedra, interdum compressa, crebrius pyramide hexaedra aut tetraedra terminata, vel pyramides hexaedras, rarius solitarias, quam vario modo combinatas, fasciculatas aut in bacillos conjunctas, denuo in fasciculos aut pyramides aggregatas.

hyalinum. 7. Pl. hyalinum cum aqua forti effervescens molle in prunis crepitans, nitoris vitrei, formæ crystallinæ.

Syst. nat. XII. 3. p. 135. n. 10. Plumbum (spatosum) pellucidum hyalinum rasile effervescens.

Hacquet Schr. berl. Naturf. 2. p. 157, 158. t. 3. f. 4-6.

Habitat in Sibiria (Nertschinskensibus,) Temesia (prope Dognaska,) Hungaria (prope Schemnitz,) Bohemia (prope Bleystadt & Przibram,) & Saxonia (prope Tschopau) sodinis, nunc polyædra, nunc prismata tetraedra obliquangula faciebus alternis latioribus conspicua, nunc pyramides hexaedras simplices, vel imperfectas duplices, aut pyramides duplices tetraedras interdum imbricatas referens.

rubrum. 8. Pl. fulvum triturae aurantiae diaphanum ut plurimum prismata tetraedra obliquangula referens; nitosis metallici experti.

Syst. nat. XII. 3. p. 134. n. 8. Plumbum hexædrum rhombeum fulvum.

Cronst. miner. §. 184. I. A. 2. 4. Minera plumbi calciformis pura indurata rubra.

Waller. syst. miner. 2. p. 309. n. 8. Plumbum sulphure & arsenico mineralisatum, minera spathiformi rubra.

Bindheim Schr. berl. Naturf. 10. p. 287. sqq.

Habitat in Sibiria (Beresowskensibus,) Austria, (prope Annaberg,) Bohemia, (prope Bleystadt,) Saxonia, (prope Bockau,) Italia, (prope Call,) & Sabaudia, (prope Trappettes) sodinis, praeter plumbum ($\frac{1}{100}$), praeter niccolii calcem parvissimam, & aërem vitalem,

molybdæna acidum continet; an interdum etiam panxillum sulphuris & arsenici? an præter sibiricum specimen reliqua etiam colore certe paulisper accedentia huc spectent? analysi docebit.

flavum. 9. Pl. flavum nitoris metallici expers formæ crystallinæ molle in igne crepitans aqua forti & muriæ acido fere totum solvendum, posteriori solutione inspicata cærulea.

v. Wulfen ap. Jacquin miscellan. austriac. 2. Vienn. 1781. & Abhandl. vom kärnthniseh. Bleyspate. Wien. 1783. fol. Klapproth Schr. berl. Naturf. 10. p. 95. &c.

Habitat varius in Scotiæ (Leadhill's,) Britannicæ (prope Poullaouen,) Burgundiæ (prope S. Prix sous-Bouvray,) Hercyniæ (alten Teutschen prope Cellerfeld,) Temesiæ (prope Dognaska,) & Austriæ (prope Annaberg,) quam in Carinthiæ (prope Bieyberg) fodinis, flavedinis & nitoris gradu mirifice varians, sæpe galenæ innidulans, aut una cum pseudogalena marmoris insidens, plumbi calce cum molybdæna calce conjuncta ponderosum, rarius prismata hexædra, quam cubos rhombosve convexis faciebus interdum conspicuos, vel tabulas tetraedras aut octæedras, in cellularum speciem aggregatas referens.

virens. 10. Pl. virefcens ponderosum in fragmenta indeterminata diffiliens in pulverem flavum conterendum, aqua forti bulliente sine effervescentia fere totum solvendum, in igne difficiliter liquefcens, & refrigeratum polyedra referens. *Syst. nat. I. p. 180. n. 3. Plumbum nitri spatiosi utrinque truncati.*

Syst. nat. XII. 3. p. 134. n. 7. Plumbum crystallis hexædro-prismaticis utrinque truncatis 0-0.

Waller. miner. 296. Plumbum arsenico mineralifatum, minera solida crystallifata viridi.

Waller. syst. miner. 2. p. 308. n. 7. Plumbum terrestre vel lapideum, minera spathiformi viridi.

Woltersd. min. 32. Plumbum spatiosum viride prismaticum. Cronst. miner. 6. 184. I. A. 2. 3. 2. Minera plumbi calciformis pura indurata crystallifata viridis.

Habitat in novæ Hispaniæ, Sibiricæ (prope Catharinenburg,) Scotiæ (Leadhill's) Angliæ (prope Monegash & Elton,) Britannicæ (prope Hueigoat,) Lotharingiæ (prope La Croix,) Alsatia (prope Erlenbach,) Brisgoviæ (prope Freyburg,) Bohemiæ (prope Mies & Przibram,) Saxoniæ (prope Johanneorgenstadt, Tschopau, Schwarzenberg,

berg, Freyberg, Kleinvoigtsberg, Groschirma,) Hercyniæ (prope Clausthal & Cellerfeld) & rhenanis (prope Rheinbreidenbach) fodinis, cum plumbi calce præter paucillum calcis ferreæ phosphori acidum conjuncta, ita ut cum carbonum pulvere vasis inclusum & igne agitatam, verum phosphorum, ex 200 libris 9 libras exhibeat, molle ut plurimum, diaphanum, interdum subopacum, in fragmenta indeterminata diffiliens, texturæ inæqualis & minutim granularis, viredine ut plurimum olivacea, nonnunquam psittacina aut graminea aut in flavum rubrumve colorem vergente, rarius superficiale, quam particulis minoribus massisve majoribus aliis fossilibus inspersum, rarius forma communi aut stillatiis conspicuum, quam crystallorum variæ magnitudinis extrinsecus nitentium & lævium nunc parallelepida exilia, sæpius prismata hexaedra, crebro alterutro vel utroque sine pyramide hexaedra terminata, vario modo cohærentia vel in bacillorum speciem aggregata aut pyramides hexaedras aciculares acuminatas, spersas vel in musci ramosi speciem aggregatas referentium.

jaspideum. II. Pl. fuscum durum opacum formæ communis.

v. *Fichtel Karpeth* p. 348.

Habitat in fodina Temeliensi prope Saska, ex centenariis 36 libras plumbi & 10 argenti drachmas, cujus singulæ semilibræ quatuor auri denarios continent, largiens.

fuligi- 12. Pl. nigrum inconspicuum inquinans, aqua forti non totum solvendum, igne agitatam sulphuris flammam vaporemque emittens & refrigeratam granum polyedrum relinquens.

Karst. lesk Mineralkab. I. p. 489. n. 3. 4. Plumbum ochraceum brunum & nigrum.

Laumont ap. la Methene journ. de phys. 1787. I. p. 383.

Habitat in Saxoniz (prope Tschopau & Freyberg,) Britannia prope Huelgoat, præter plumbi calcem & phosphori acidum sulphur continens, utrum propria species. An potius galena fuscens, plumbo virenti insperso facta?

alvern- 13. Pl. ex virescente flavum, nitoris metallici expers carbonibus inspersum non decrepitans, at ebulliens, arsenici famum eructans & grana polyedra relinquens.

Sage ap. la Meth. journ. de phys. 1789. 2. p. 53.

Fourcroy annal. de chim. 2, 1789. p. 29.

Habitat in Alvernia prope Rosieres, præter plumbi calcem, & phosphori acidum & arsenici acidum calcemve consistens, quartzo ferruginoso innidulans nunc formæ communis nunc prismata hexaedra in globos imperfectos aggregata referens.

arseni- 14. Pl. inconspicuum in prunis facile candens, difficiliter li-
catum. quefcens, fortiori demum arsenici fumum eructans & plumbum metallicum relinquens.

Proust. & Sage ap. la Metherie journ. de phys. 1787. I. p. 394. & 1789. 2. p. 53.

Habitat in Burgundiæ & Andalusiæ fodinis, post liquationem refrigeratum crystallinæ formæ expers, neque colorem penitus immutans nunc pulverulentum & flavum galenæ superficiem obducens nunc insigni coloris viridis & flavi varietate, a gramineo ad cereum usque, us etiam nitore & pelluciditatis gradu ceram amuletur, forma granulorum aggregatorum interdum galenæ nucleum includentium, quartzo & feldspato innidulans.

duplex. 15. Pl. inconspicuum prunis inspersum arsenici sulphurisque vaporem & flammam eructans.

Sage ap. la Meth. journ. de phys. 1789. 2. p. 53.

Habitat in Alvernia prope Rosieres, plumbi calce duobus acidis, arsenici & virioli juncta.

vitriola- 16. Pl. albidum nitoris metallici expers fixissimum igne sine
sum. strepitu & ebullitione liquefcens cum acidis non effervefcens.

Gadolin chem. Annal. 1778. I. p. 147.

Proust. ap. la Methier. journ. de phys. 1787. I. p. 394.

Habitat in Scotiæ (prope Strontian,) Angliæ (in Anglesea,) & Andalusiæ fodinis, difficilime aqua solvendum, album vel canum, magis minusve pellucidum nunc superficiem galenæ erosæ adpersum, ex qua fatiscente ortum nunc crystallorum forma comparens, difficiliter plumbum suum dimittens.

corneum. 17. Pl. album nitoris metallici expers igne facillime liquefcens, paulo fortiori totum avolans.

Spielmann journ. de phys. 1774. Dec. p. 455.

Ferber n. ad. Petrop. 3. p. 269.

Habitat rarius in Lotharingiæ (prope la Croix) & Boemiæ (prope Mies & Przibram) fodinis.

Saturnites 18. Pl. nitoris metallici expers igne facile liquefcens & avo- lans post liquationem refrigerfcens acicularum formam affluens cum plumbo coire renuens.

Monnet apud la Mether. journ. de phys. 1786. I. p. 168.

Habitat in Britannia prope Poullaouen. An fossile reve- ra distinctum? an hujus generis?

Plumbago 19. Pl. metallice nitens igne facile cum sulphuris vapore & flamma liquefcens & meracum plumbum sine argento relinquens.

Cronst. miner. §. 185. Plumbum sulphure mineralifatum.

Waller. syst. miner. 2. p. 305. n. 5. Plumbum sulphure & arsenico mineralifatum, minera solida plumbeo colo- re fore malleabili.

β) *Karst. Lesk. Mineral kab. 2. p. 488. n. 2. Plumbum mineralifatum cæruleum.*

Habitat in Norwegiæ (comitatu Jarlsberg,) Sueciæ (prope Hallefors,) Scotiæ Leadhill's,) Angliæ (prope Matlok & Athover,) Hispaniæ (prope los Aranos,) Siciliæ (prope Novarra,) Carinthiæ (in monte Rabl & prope Bleyaerg & Bleyburg,) Hercyniæ (in monte Rammelsberg, prope Cellerfeld & Clausthal, in Westphaliæ, β) colore inter plumbeum & cæruleum indicum intermedio distinctum, in Saxoniæ (prope Tichopau) fodinis, ut plurimum coloris & nitoris chalybei vel plumbei, intus parum nitens, extrinsecus interdum spgculi ad instar crebrius compactum, quam radiatum aut lamellosum, crebrius in fragmenta in- determinata, quam cubica diffiliens, ut plurimum formæ communis, interdum (β) prismata hexaedra fasciculata referens, præter plumbum nihil nisi sulphur continens.

Galena 20. Pl. nitoris & colosis plumbei ponderosum molle in grana secedens, in fragmenta cubica diffiliens, igne cum va- pore flammaque sulphuris liquefcens & in vitrum mu- tato plumbo argenti granum relinquens. Fig. 19.

Syst. nat. I. p. 120. n. 4. XII. 3. p. 133. n. 3. Plumbum mineralifatum, particul: scubicis. 4, 5).

Cronst. miner. §. 186. Plumbum argento sulphurato mi- neralifatum.

Waller. miner. 242. Plumbum sulphure & argento mine- ralifatum.

Waller. syst. miner. 2. p. 302. n. 2. Plumbum sulphure mineralifatum & argento mixtum, minera tessulis ma- joribus minoribus vel granulis micante.

Waller. syst. miner. 2. p. 302. n. 2. Plumbum sulphure mineralifatum & argento mixtum, minera tessulis ma- joribus minoribus vel granulis micante.

Woltersd. miner. 188. Plumbum cæſio-grifeum ſplendens reſſulatum.

♁) *Syſt. nat.* XII. 3. p. 133. *Cartheuſ. miner.* 66. Plumbum (compactum) mineraliſatum continuum albo-cæruleſcens nitens.

γ) *Syſt. nat.* XII. 3. p. 132. n. 2. Plumbum (crystalinum) reſſellato-crystalliſatum.

Waller. ſyſt. miner. 2. p. 304. n. 3. Plumbum ſulphure mineraliſatum argento mixtum, colore albo-cæruleſcente, crystalliſatum.

♃) *Syſt. nat.* I. p. 180. n. 5. XII. 3. p. 133. n. 4. Plumbum mineraliſatum punctis ſuboccultatis ♁, ♃.

Waller. miner. 297. *ſyſt. miner.* 2. p. 310. n. 11. Plumbum minera galenica mineraliſata lapidi inſenſibiliter im-mixta.

Woltersd. miner. 32. Plumbum cæſio-grifeum ſplendens punctatum.

Habitat frequentiffimum in Sibiria & Europa fere omnis fodinis, rarius ſuperficiale, quam minoribus particulis (♃) majoribusve maſſis aliis foſſilibus, potiſſimum calcaris innidulans, ſæpe cum pyrita, cupro fulvo, ferro ſpa-roſo, pſeudogalena obuium, intus multum nitens, præter plumbum (ad $\frac{1}{3}$) & ſulphur argenti quoque minorem majoremve copiam, ($\frac{1}{300}$ - $\frac{1}{20}$), rarius (e. gr. in Tranſilvania & Hungaria fodinis) auri ſimul portiunculam conſi-nens, lamelloſum, ut tamen textura interdum ad fibroſam aut (β) compactam accedat, lamellis interdum ita diſpoſitis, ut pars ſuperficie obumbretur, ſæpe formæ com-munis, ſuperficie interdum ſpeculi inſtar nudente aut ſulcis longitudinalibus vel cancellatis exarata vel veſtigis he-xaedro-pyramidalibus aut cubicis aut ſphæricis aut cel-lulis tetraëdris inæquali vel arbuſcularum imaginibus pic-ta, interdum quaſi eroſum vel quaſi liquatum, ſtillati-tium, boiryoides, fruticulos, arbuſculas, crystallos (γ), ut plurimum exiles, rarius ſolitarias & vagas, arenâ non-nunquam miſtas, quam aggregatas & connatas, faciebus ſphærica convexis aut excavatis interdum conſpicias & quidem rhombos vel cubos perfectos (Fig. 19.) aut (Fig. 20.), ad angulos omnes truncatos aut pyramides tetraedras, ut plurimum (Fig. 23.) duplices, non raro ad apices (Fig. 24.), interdum quoque ſimul ad angulos (Fig. 25.) truncatas, aut priſmata hexaedra pyramide triedra vel tetraedra interdum terminata referens.

ferriferum. 21. Pl. metallice nitens, cum sulphuris vapore & flamma sed galena difficiliius liquefcens & fortiori igne vitrum nigrum exhibens.

Cronst. miner. §. 187. Plumbum, ferro & argento sulphurato mineralifatum.

(A) *Syst. nat.* XII. 3. p. 134. n. 6. Plumbum (basatum) mineralifatum, fasciculis decussatis striatum.

Waller. miner. 294. Galena striata.

Habitat in Sueciæ fodinis (monte argenteo occidentali, (B) in Dalecarliæ Skinshytta,) pariter in fragmenta cubica diffiliens & in grana secedens, præter plumbum & sulphur ferrum argentumque continens.

striatum. 22. Pl. coloris & nitoris plumbei fibrosum in crustas secedens.

Syst. nat. XII. 3. p. 133. n. 5. Plumbum mineralifatum fibroso-striatum A, B, C.

Cronst. miner. §. 188. Plumbum antimonio & argento sulphurato mineralifatum.

Woltersd. miner. 32. Plumbum cæfio-grifeum splendens radiatum.

Waller. syst. miner. 2. p. 305. n. 4. Plumbum antimoniali minera mineralifatum, argento mixtum.

Habitat in Sibiria (Nertschianskenfibis,) Sueciæ (prope Sahlberg,) Hercyniæ (positimum prope Lautenthal,) Hungariæ (prope Schemniz) & Hispaniæ (prope Synares) fodinis, igne agitatum sulphuris vaporem flammamque emittens, præter plumbum quippe sulphur, stibium & argentum continens, crustis, in quas secedit, redis aut incurvis, crassioribus vel tenuioribus, fibris crassioribus vel subtilioribus, parallelis vel fasciculatis.

hercyni. 23. Pl. cum cupro & stibio, pauciori ferro & sulphure, paucissimo argento conjunctum, metallice nitens.

Klaproth chem. Annal. 1790. I. p. 295. Weisgülden.

Habitat in Hercyniæ fodina Andreascreuz (prope Andreasberg,) in 100 paribus ultra 34 plumbi, 16½ cupri, 16 stibii, 13½ ferri, 10 sulphuris, 2½ argenti continens.

cornubi. 24. Pl. cum stibio, pauciori cupro & sulphure, paucissimo ferro conjunctum, metallice nitens.

Klaproth chem. Annal. 1790. I. p. 294. Fahlerz.

Habitat in Cornubiæ fodina prope Nanslo, dimidia fere parte ex plumbo constans, præterea in 100 partibus 21 stibii, ultra 13 cupri, 7 sulphuris & vix ultra unam ferri continens.

Sabaudi- 25. Pl. metallice nitens igni expositum arsenici fumum eructans.
cum. C. de Razoumowsk. *excurs. dans les mines du Haut-Fau-*

cigny. p. 15.

*Habitat in Sabaudia fodina aux Trappettes, externa facie
ad cuprum vitratum accedens, præter plumbum, stibium
& arsenicum continens.*

92. HYDRARGYRUM. Coloris argentei, nitoris fa-

♀

tis tenax, frigore demum
enormi solidescens, tum
malleabile, ponderis
specifici = 14110:1000.

Ignè, eo quo plumbum li-
quescit, paulo majore in
vapores resolvendum.

Acidis pluribus facile sol-
vendum, colorem nul-
lum, mineralibus vero
acrimoniam majorem
impertiens, ex omni-
bus per cuprum nitoris
metallici particeps præ-
cipitandum.

virgineum. I. H. nudum liquidum ponderosissimum coloris nitorisque
argentei.

*Syst. nat. I. p. 171. n. I. XII. 3. p. 119. n. I. Hydrargy-
rum nudum fluidum.*

Woltersd. miner. 26. Hydrargyrum nudum nativum.

Waller. miner. 218. Hydrargyrum nativum.

Waller. sist. miner. 2. p. 148. n. I. Mercurius virgineus.

Ad. Upl. l. 1720. n. 3. p. 55. Argentum vivum in galena.

Cronst. miner. §. 215. Mercurius natus virgineus.

*Habitat in Suecia (prope Sahilberg,) Hispania (prope Al-
maden,) Hetruria (prope Levigliano & in monte di S.
Fiora,) Carniolia (prope Idriam,) Bohemia, Palatina-
tus (prope Wolfstein & Mærtsfeld) & Bipontii (in monte
Stahlberg & prope Moschellandsberg) fodinis, in poste-
rioribus mali omnis, globulorum forma fossili innidu-
lans & sola jam agitatione eliciendum.*

Amalgama. 2. H. ponderosum coloris nitorisque argentei solidiusculum igne agitatum argentum purum relinquens.

Const. miner. §. 215.

Habitat rarius massis majoribus quartzo, petrosilici spatii invidulans, quam superficiei aliarum hydrargyri minerarum insidens, in Hungariæ (prope Zlana,) Bipontii (prope Moschellandsberg & in monte Stahlberg) & Suediciæ (prope Sahlberg) fodinis, ut plurimum satis fragile & formæ communis, interdum polyedra exilia oblonga referens.

larvatum. 3. H. terreum subponderosum igne hydrargyrum dimittens.

Habitat in Sicilia (prope Busfachino) humo, in Hispaniâ (prope Alicarle) arenâ, Carnioliâ (prope Idriam) ardesiæ speculi instar nitenti, argillæ, margæ interritum, quæ omnia igni in vasis clausis exposita, quamvis nullo alio corpore adjecto, hydrargyrum largiuntur, quod oculis non obvium forsân calcis forma contingit.

sublimatum. 4. H. nitoris metallici expers igne totum fere Forma fumii albi, sine vapore flammave sulphuris avolans.

Woulfe exp. made in ord. to ascert. th. nat. of som. subst. Lond. 1777. 4.

Suckow Besch. des natürl. Turp. &c. Mannh. 1782. 8.

Baumer hist. merc. corn. Hassiac. natural. &c. Giefs. 1785.

Habitat in Hassiæ, (olim) Palatinatus (prope Wolfstein & Moersfeld) & Bipontii (prope Moschellandsberg) fodinis, ut plurimum una cum nativo hydrargyro cum vitrioli & muricæ acido conjuncto, ita ut nunc hoc, nunc illud dominatur, in foveolis matricis, rarius pulverulentum, quam induratum, in crustas concentricas aliquando secedens, forma communi aut globulorum solitariorum vel aggregatorum vel crystallorum exilia speculi instar nitentium, rarius prismata hexaedra, quam cubos in sphaeras aut majores cubos aggregatos referentium, viride, virescens citrinum, flavum, flavescens, album, canum, cinereum, ex cinereo aurum aut nigrum.

Æthiops. 5. H. nigrum inconspicuum igne facile liquefcens & paulo fortiori totum cum vapore flammaque sulphuris avolans.

Ferber n. ad. Petrop. 3. p. 268.

Hacquet Beytr. z. chem. Annal. vol. 3. p. 481.

Habitat in Nassoviæ (prope Kirchheim) & Carnioliæ (prope Idriam) fodinis, in his ut plurimum una cum cinabari lamellosa.

Cinna- 6. H. ponderosum nitoris metallici expers rubrum tritura
baris. coccinea, igne facile liquefcens & paulo fortiori totum
Zinnober. cum vapore flammaque sulphuris avolans.

Syst. nat. I. p. 171. n. 3. XII. 3. p. 119. n. 3. Hydrar-
gyrum mineralifatum pyriticofum fibrofum. $\text{v} \frac{1}{4}$.

Waller. miner. 219. Hydrargyrum sulphure mineralifatum.

Waller. syst. miner. 2. p. 150. n. 2. Mercurius sulphure
mineralifatus minera rubra.

Woltersd. miner. 26. Hydrargyrum rubrum purpureum
tinctorium.

Cartheuf. miner. 62. Mercurius mineralifatus striatus ru-
ber striis longitudinalibus splendentibus.

Cronst. miner. §. 216. Mercurius sulphure mineralifatus.
Dale pharmac. 35. *Pharm. Wart.* 10. Cinnabaris nativa.

β) *Syst. nat.* XII. 3. p. 119. n. 2. Hydrargyrum (cryftalli-
num) cryftallifatum cubicum.

Habitat in regno Peruano (prope Guancavilla) & Chilensi
(*in provinciis Coquimbo & Quillota,*) *nova Hispania*
(*prope Chilapan,*) *Japonia* , *Sina* , *Sibiria (prope Nert-*
fchinsk,) *Tranſilvania (prope Bobaya & Dumbrawa,*
Temetia, Hungaria (prope Schemniz & Krasznorka,)
Bohemia (prope Pirgliz, Wefleriz, Horzowiz, Joachimf-
thal, Aberdam, Commarow, Swata & Benefchau,) *Sti-*
ria (prope Eifenerz,) *Carinthia (prope Paternion,*) *Tiro-*
li, Garniola (prope Neumarktl, Stockenvoje, Idria,) *Ve-*
netorum terris, Hettruria (prope Levigliano & in monte
di S. Fiora,) (*parcius*) *Sicilia (in monte Nifo, prope Len-*
tini, Marſala, Buſachino, Paterno & Aſſero,) *Hispania*
(*prope Almadon, Alicante, Valentia & S. Philippi,*) (*par-*
ciffime) *Scotia,* (*parcius*) *in Normannia (prope Menilot*
& Delphinatu, Palatinatu (prope Wolfſtein, Mœrsfeld,
Pozberg, Kazbach, Nak, Lemberg, Grind & Spizenberg,)
Bipontii (prope Verbach, Bingert, Caudebach, Esweiler,
Hinsweiler, potiſſimum in monte Stahlberg & prope
Mofchellandsberg,) *Naffovia (prope Kircheim, aliis*
terris Rhenanis (prope Gauhgrehweiler & Grumbach,)
parciffimum in Saxonia (prope Hartenſtein & Schneesberg)
& Hercynia (prope Wiede,) in grana ſecedens, aqua &
acidis, non perinde ſalibus alcalinis reſiſtens nunc
ſuperficiet modo adperſum nunc per puncta, lineas,
venas, arbuſcularum ſpecie inſperſum aut totum ſof-
ſile, creberrime argillam, petroſilicem, quartzum undu
ſuo perfundens nunc maſſis majoribus obvium, ſolum ex

hydrargyro & sulphure conflatum, ut illius ad $\frac{4}{7}$ & $\frac{1}{7}$ usque exhibeat, coccineum aut intermedii inter coccineum & coccionellæ aut inter coccineum & kermesinum stictus aut kermesinum aut obscure rubrum, crebrius lamellosum, quam compactum aut parallele vel stellatum fibrosum, interdum pulverulentum, friabile aut inquinans, frequentius duriusculum, superficie nunc lævi nunc aspero, striata, decussatim sulcata vel cellulosa, formæ creberrime communi, interdum tubulorum coherentium, hemisphæriorum aut globulorum aut crystallorum exilium magis minusve diaphanarum, ut plurimum aggregatarum sæpe striatarum, frequentius ad rubinum colore suo accedentium, quam coccinearum nunc lentes nunc pyramides triedras simplices aut duplices aut tetraedra, duplices nunc prismata triedra pyramide triedra terminata aut tetraedra aut hexaedra nunc (β) cubos nunc polyedra referentium.

hepaticum.7.H. ponderosum formæ communi igni expositum cum flamma cærulea exardescens, at magnam sui partem relinquens.

Brünnich ap. Cronst. miner. 216. B. I.

Habitat in Carniolæ (prope Idriam) & Nassoviæ (prope Kircheim) fodinis, hydrargyro dives, at coloris rarius coccionellæ æmuli, sed ut plurimum, etiam in tritura obscurioris quam cinnabaris, hepatici vel in plumbeum vergentis aut ab interspersis cupri calcibus, passim cærulei aut viridis, compactum, rarius schistosum.

cupriferum.8.H. ex atro cinereum texturæ vitræ, igni expositum crepitans flammamque sulphuris emittens & diu satis agitatam cupri granum in carbone relinquens.

Syst. nat. I. p. 171. XII. 3. p. 120. n. 5. Hydrargyrum (crepitans) petrosum ♂, ♀.

Cronst. mineral. §. 217. Mercurius sulphurato cupro mineralifatus.

Waller. syst. miner. 2. p. 151. n. 3. Mercurius sulphure & cupro mineralifatus, minera nigrescente.

Habitat in Bipontii (prope Moschellandsberg) & Sumatræ fodinis, ponderosum, tritura rubra, ardesiæ, talco, quartzo, plumbi mineris innidulans, præter hydrargyrum sulphur & cuprum continens.

glandulo-9. H. nitoris metallici expers rubrum tritura coccinea igni expositum cum flamma sulphurea arsenici fumum eructans.

Syst. nat. I. p. 171. Hydrargyrum rubrum arsenicale.

Syst. nat. XII. 3. p. 120. n. 4. Hydrargyrum mineralisatum arsenicale solidum. 0-0.

Cartheuf. miner. 63. Mercurius mineralifatus continuus ruber splendens.

Habitat in Japonia, præter hydrargyrum & sulphur arsenicum continens.

phlogifi-10. H. obscurum opacum ponderosum fragile igni expositum cum flammam & fumum foetidum eructans.

Brünnich ap. Cronst. miner. §. 216. B. 2.

Habitat in Carniolia (prope Idriam) & rhenanis fodinis, ex 100 libris 9-50 hydrargyri largiens. An vere distincta species?

foetens. 11. H. coccineum lamellosum subpellucidum tritura hepar sulphuris oleus.

v. Born chem. Annal. 1789. I. p. 316.

Hacquet Beyr. & chem. Annal. vol. 3. p. 480.

Habitat in Idria fodinis, petrosilici insidens; ex hydrargyro, sulphure & terra calcaria constans.

93. AURUM. Coloris flavi, nitoris tenacissimum mutuum, summopere malleabile & ductile, ponderis specifici = 19540 : 1000.

igne fixum, neque sulphure, neque plumbi vitro domandum, cupro facilius liquefcens & dum liquatur cyaneo colore refulgens.

Aqua regia coldre flavo solvendum, calcibus ex hac præcipitatis vitra colore purpureo tingentibus.

nativum. I. St. nudum ponderosissimum ductile visibile matrici inhaerens.

Syst. nat. I. p. 184. n. I. XII. 3. p. 151. n. I. Aurum nudum.

Waltersd. miner. 29. *Cronst. miner.* §. 164. *Waller. syst. miner.* 2. p. 355. n. I. Aurum nativum.

• *Cartheuf. miner.* 77. Aurum nudum genuini coloris.

Waller. miner. 321. Aurum nativum radiatum.

Habitat in Africæ regionibus pluribus, præsertim littore occidentali, in regno Peruano & Chilensi (prope Copiapo, Quasco, Coquimbo, Petorca, Ligua, Tiltit, Putaendo, Caren, Alhué, Chibato & Huilli-Patagua, nova Hispania (prope Mexquital), Java (in montibus Parrang & Mege-neddon,) Sibiricæ montibus, potissimum Kolywanicis & altaicis, e. gr. Schlangenberg & fodina Semenowenski,) Transilvania (prope Trzeftian, Abrubanya, Staniza, Herczigan, Ginel, Boiza, Ololapos, Abrudzellar, Geter, Bucsum, Fueses, Salatna, Barkura, Cajonell, Ruda, Coiczum, Facebai, Nagyag, Kirnik, Trojka, in montibus Volcai, Voroispatak & Rota,) Temesia (prope Dog-naska,) Hungaria (prope Kapnik, Magurka, Andreasful-va, Ujbanya, Bakabanya, Rimazombat, Deutschlipfch, Bugyanz, Koenigsberg, Cremniz, Rosenau, Schmœlniz, Hoderitfch & Schemniz,) Bohemia (prope Eua, rarius prope Schwarzenenthal & Bergreichenstein) & Salisburgo (prope Ramingstein, etiam prope Fusch, Muhrwinkel & in valle Zillerthal,) parcius in Lapponia (prope Swappawari,) Suecia (prope Ædelfors & Riddarhytta,) Saxonia (prope Reichmansdorf, Ottendorf, Bräunsdorf, Munzig, Schwarzenberg, Johannegeorgenstadt & ad montem Rabenberg,) Tirolli (valle Ziiilerthal,) Carinthia (prope Groskircheim & in Goldzeche,) Stiria (prope Mandling,) Hassia (prope Herzhausen & Buchenberg,) Delphinatu (prope la Gardette,) Valesia, Pedemontio (in valle Aosta) & Hispania, ut plurimum terræ superficiei satius vicinum, rarissime omni alieno metallo, argento, cupro, ferro liberum nunc pallidius nunc saturatius flavum, interdum a cupri majori copia inhærente fulvum nunc superficiale aut bracteis tenuioribus aliis fossilibus adhærens nunc flammæ, venarum, granorum specie vel massis quoque majoribus spato, quartzo, gypso humo, argillæ, trapezio, gneisso fornacum aut metallifero, feldspato, petrosilici, jaspidi, pyritæ, molybdænæ, arsenico nativo, sibi communi; pseudogalenæ, galenæ, ferri argentine mineris inhærens, forma communi aut tabaci hispanici more matrici adpersum, sulcis decussantibus in superficie exaratum, cellulosum, floccosum, dentium, ramorum, setarum, capillorum, crystallorum quoque exilium, ut plurimum aggregatarum tabulas hexædras prismata rectangula tetraedra in aciem terminata

aut imperfecta utrinque pyramide tetraedra terminata, cubos, pyramides simplices triedras aut duplices tetraedras referentium specie conspicuum.

arenarium. 2. A. granorum micularumque auri colore fulgentium specie arenæ granis mixtum.

Syst. nat. 1. p. 208. n. 9. XII. 3. p. 198. n. 12. Arena (aurea) auri difformis.

Waller. miner. 208. Aurum nativum terræ & arenæ inhærens solutum.

Waller. syst. miner. 2. p. 358. n. 5. Aurum nudum vel vestitum diverso colore terræ vel arenis inhærens.

Cronst. miner. §. 164. 1. 4. Aurum nativum lotum.

Habitat in Americæ meridionalis insularumque oppositarum fluvii plurimis, Africæ Nilo, Nigro, Zair, Axime & Senegal, Arabiæ Artemidoro & Galis, Cappadociæ Thermo-doonte, Caramaniæ Hynami, Bithyniæ Cryforrhoo, Mingreliæ Phasi, Lydiæ Hermo & Pactolo, Bactriæ Octro, Indiæ Gange & aliis, fluvii insula Timor, regni Tibetani Altancol, Sinentis Junam, Russici Danà, Thraciæ Hebro, Transilvaniæ Burcia, Avanhos, Marofsch, Temethæ Nera & Menisch, Hungariæ Griesche & aliis, Poloniæ Warta, Silesiæ Bober, Barusch, S. Georgenbach, Goldbach, Goldbrunn, Piel, Kazbach, Zaks & Isari, Bohemiæ Saffawa, Nissa, Saxowa, Ottawa, Planiz, Mulda, Albi, Gizera, Worliz, Moraviæ Viadro, Germaniæ Danubio & (jam in Alsatia) Rheno, Austriæ Waga, Carniolæ Savo, Carinthiæ Gravo, Salisburgi Mura & Salza, Brixia Sila, Tirolis Athesi & Dravo, Bavoriæ Förd, Silvæ nigræ Goldbrunn, Franconiæ Cronach, Goldbrunn & Sala, montis piniferi Egra, Moeno & Rudach, Vennonum Fontana, Lusatia Elistro, Goldbach & Sprea, Saxonie Illisso, Voigtlandiæ, Weida, Seiffenbach, Gœlsch, Gera & Alstera, Thuringiæ Schwarza & Unstruth, Hassiæ Edera & Oerz, Hercyniæ Helm, Westphaliæ Amaso, Sailla in Mosellam exeunte, Cevennensium Cevis & Gardonis, Burgundiæ Dubis, Pyrenæorum Ariega, Benagues, Ferriet, Garonna & Salata, Hispaniæ Tago, Italiæ Pado, Rhætiæ Ad-da & Oeno, Helvetiæ Amma, Arola, Goldbach & Urfa, Vallisæ Dala & Rhadano, magis minusve ponderosum, aurique nunc majorem nunc minorem copiam, sæpius adeo exiguum continens, ut operam in eo extra-

hendo collocatam non compenſet, auri particulis per hydrargyrum vel aquam regis eliciendis nunc majoribus nunc minoribus, interdum pulvereis.

larvatum. 3. A. ſubtiliſſimis particulis aliis foſſilibus intermixtum, hydrargyri ope eliciendum.

Habitat in Sibiria (monte Schlagenberg, etiam prope Onaburg & in terra Tſchударum,) Tranſilvania (prope Trojka, Gertes, Boiza, Kiſbanya, Nagyag, Salátnam. Cajonell, Stuniza, Facebai, Fufes, Ginel Herczigan, Kirnick, Barkura, Criczum, Ruda, montium Rota.) Hungaria (prope Kapnik, Bakabanya, Schemniz, Hoderitſch, Cremniz, Magurka,) Sileſia (prope Reichenſtein,) Bohemia (prope Eula & Schwarzenthal,) Saxonia (prope Munzig, Schwarzenberg & Braunsdorf,) Suecia (prope Edelfors) Carinthia (Goldzeche & prope Groſskirchheim,) Salisburgi (ad montem Rathhausberg) & Americae fodinis, creta, ſpatio, argilla, porphyrio ſchiſtoſo, jaſpide, quartzo, ligno ſubterraneo, ſtibo communi arſenico nativo & albicante, pseudogalena, galena, cinnabari, ferro ſpatioſo & ſulphurato, cupri argentique mineris variis & pyrite potiſſimum matricem praebentibus, in qua, oculis, quamvis armatis non conſpiciendum aurum laeet.

molybdæna. 4. A. inquinans plumbei coloris & nitoris igni expoſitum ſulphuris vaporem & flammam emittens, violentiſſimo auri grânium nudum relinquens.

v. Born. ind. foſſil. I. p. 68. Aurum molybdæna mineraliſatum.

Habitat in Tranſilvania (prope Nagyag) & Hungaria (prope Rimazombat) fodinis, ex auro, molybdæna calce & ſulphure conſtans.

ſibiatum. 5. A. coloris chalybei, candescendo ſulphuris vaporem flammamque cum fumo albo emittens.

v. Born. ind. foſſil. I. p. 68. Aurum antimonio mineraliſatum.

Habitat in Hungaria (prope Deutſchlipſch) & Tranſilvania (prope Nagyag) ex auro & ſtibo vulgari conſtat, ſuperficie interdum plumæ inſtar ſtriata.

rufescens. 6. A. rufescens, candescendo ſulphuris flammam emittens.

v. born. ind. foſſil. I. p. 69. Aurum pseudogalena rubefcente mineraliſatum.

Waller. ſyſt. miner. 2. p. 357. n. 4. Pseudogalena aurifera.

Habitat in Transilvania prope Nagyag, lamellosum, nitoris semimetallici, præter aurum zinci ferrique calcem & sulphur continens.

cinereum. 7. A. duriusculum fragile compactum coloris chalybei, candescendo sulphuris flammam & arsenici fumum edens.
v. *Born. ind. foss. I. p. 68.* Aurum minera argenti cinerea mineralisatum.

Habitat in Transilvania (prope Nagyag) cupro cinereo externo habitu simile & hujus more præter aurum, sulphur, arsenicum, cuprum & pauzillum argenti continens.

albidum. 8. A. albidum intus flavicans fibrosum candescendo sulphuris flammam & arsenici fumum emittens.

v. *Born. ind. foss. I. p. 69.* Aurum ferro & arsenico sulphurato mineralisatum, textura filamentosa flavescens, facie argenti arsenicalis.

Habitat in Transilvania prope Nagyag, præter aurum sulphur arsenicum & ferrum continens, externo habitu arsenicum argentiferum referens.

virescens. 9. A. ex aurichalceo virescens obscurius nitens texturæ minutim granulatae candescendo sulphuris vaporem flammamque emittens.

Bindheim Schr. berl. Naturf. 4. p. 396. Grüner Goldkies. *Habitat in Transilvania prope Nagyag, quartzo innidulans præter aurum, sulphur & ferrum, cuprum quoque & magnesiæ continens, sæpe aurum bracteatum intermixtum continens.*

pyritico-10. A. aurichalceum candescendo sulphuris flammam emittens.
fum.

Syst. nat. I. p. 184. n. 2. Aurum nudum mineræ.

Syst. nat. XII. 3. p. 152. n. 2. Aurum (mineralisatum) pyrita.

Cronst. miner. §. 165. 2. I. I. Aurum sulphure mineralisatum mediante ferro.

Woltersd. miner. 29. Aurum minera varia vestitum.

Waller. syst. miner. 2. p. 356. n. 2. Aurum sulphure & ferro cum vel sine cupro mineralisatum, minera pyritica fea flava vel viridescens.

Habitat in Sumatra, nova Hispania, Suecia (prope Adelfors,) Stiria (prope Mandling,) Salisburgo (prope Fusch & Muhrwinkel,) Hungaria (prope Magurka & Rimazombat) & Transilvania (prope Facebai,) interdum fatiscens aut e. gr. in Sabaudia prope Sourd, crystallosum specie, præter aurum sulphur & ferrum continens.

bracteatum. II. A. coloris ferrei lamellis flexilibus constans candescendo fumans & granum ductile nitoris colorisque argentei relinquens.

Scopol. ann. histor. natur. 3. p. 107.

v. Ruprecht physc. Arb. eintr. Fr. 7. Wien. I. 1. p. 86.

Habitat in Transilvania prope Nagyag, cultro scædile præter aurum aqua etiam regia extrahendum ferrum, plumbum, argentum & sulphur, interdum quoque stibium, vel præterea wismutum, cuprum atque arsenicum continens, quartzo vel magnesiæ roseæ minoribus particulis, vel majoribus frustis, innidulans, forma aut communi aut tabularum hexaëdrarum.

94. PLATINA. Coloris argentei nitorisque tenacissima,

▷▷

durissima, sonora, summo-pere malleabilis & ductilis, ponderis specifici = 24000 : 1000.

Ignè fixissimum, neque sulphure, neque sulphuris hepate, neque plumbi vitro domanda, cum nitro tamen detonans, difficilime, & ferro ipso longe, difficilius liquefcens.

Aqua regis solvenda, ex hac per sal ammoniacum colore aurantio præcipitanda.

granulata. I. PLATINA.

Waller. syst. miner. 2. p. 365. n. 7. Cronst. miner. §. 178.

Vogel miner. 517. Platina del Pinto.

Watson act. angl. 46. n. 496.

Lewis Zusammenh. d. Künst. I. 1. p. 211. &c.

Marcgraf chem. Schrift. 1. p. 1. sqq.

Scheffer, Cronstedt & Wallerius act. Stockh. 14. p. 275.

284. 19. p. 303. 26. p. 228. 27. p. 167.

Habitat in regno Peruano prope Quito, in nova Granada prope S. Fé & Choco, etiam in Barbados, interdum in

vicinia montium ignivomorum mediæ Americæ (an per hos generata?) tum in fodinis, tum ad ripas fluviorum, forma granorum lavigatorum compressorum stanni colore & nitore nunc obscuriore nunc lucidiorè conspicuorum rarissime coherentium, ferri scobe plurima (id $\frac{1}{2}$ usque) inquinatorum, hydrargyri connubium renuens & colore ad granatum accedente in aquam regis transiens, demum circa annum 1736 in Europa innotuit.

A P P E N D I X.

L A R V A T A:

1. Animalium.
 - a. Mammalium.
 95. ANTHROPOLITHUS.
 96. ZOOLITHUS.
 - b. Avium.
 97. ORNITHOLITHUS.
 - c. Amphibiorum.
 98. AMPHIBIOLITHUS.
 - d. Piscium.
 99. ICHTHYOLITHUS.
 - e. Insectorum.
 100. ENTOMOLITHUS.
 - f. Vermium.
 101. HELMINTHOLITHUS.
2. Vegetabilium.
 102. PHYTOLITHUS.

L A R V A T A.

95. ANTRHOPOLITHUS. Corpus humanum
ejusve partes re-
ferens.

totalis. 1. A. totum corpus humanum referens.

Syst. nat. 1. p. 201 n. 1. XII. 3. p. 156. n. 1. *Gef. petrif.*
73. Zoolithus hominis.

Cartheus. miner. 81. Antrhopolithus totius corporis.

Heppel Schaskamm. 579. *Henkel. flor. saturn.* 532. Petri-
ficatum hominis.

Cronst. miner. §. 282. 2. 1. 1. 1. & §. 285. 3. 1.

*Inventus Fahlunæ in Suecia, vitriolo ferri & pyrita con-
ditus, in lapidem durum, ut fertur conversus, 1585
Aquis sextiis Galliæ, Reatlingæ in Sueviâ, Freybergæ
in Saxonia.*

partialis. 2. A. craniî vel aliorum ossium.

Grew mus. soc. reg. p. 332.

Kundmann promtuar. p. 255.

*Inventus traditur in montibus Remis Campaniæ gallicæ
vitiinis.*

96. ZOOLITHUS. Corpus mammalis cujusdam
ejusve partes referens.

Turcofa. 1. Z. dentium duriusculus ex viridi cæruleus.

Syst. nat. 1. p. 201. n. 4. XII. 3. p. 156. n. 4. Zoolithus
dentis viridis cæruleus.

Reaumur ad. paris. 1718. p. 230. Turcofa gallica.

Waller. miner. 359. Petrificata animalia dentium qua-
drupedum nitorem & polituram gemmeam admittentia,
colore cyaneo.

Waller. syst. miner. 2. p. 575. n. 5. Zoolithi mineralifati
dentium quadrupedum colore cyaneo nitorem & poli-
turam gemmeam admittentes cuprei.

Cronst. mineral. §. 287. 2. 1. 1. 1.

*Habitat in Persia, Sibiria, Bohemia (prope Lelsa, Thur-
govia Helvetiæ, Occitania inferiori, & provincia Niver-*

*Non confundenda cum his larvatis ossa et ligna mere fossilia animalia et vegetabilia
eorumque partes cortice lapideo obducta, aut insecta et vegetabilia mineralibus
inclusa; Anthropolithi plurimi maxime dubii.*

nenſi Gallix, orientis incolis magni æſtimatus & adhuc-
 dum inter gemmas relatus, quamvis politura mediocrem
 tantum acquirat nitorem, opacus, linguæ pauliſper ad-
 hæreſcens, ferri interdum forſan cupri calce tinctus, ut
 tamen ſæpe demum ad ærem ſalem aut leniorem ignem
 acquirat, fortiori vero vel diutius efficaci in ſordide
 luteum, fufcum aut nigricantem convertat.

- Oſteoli- 2. Z. offium calcareus.
 thus. *Karſt. in Leſk. Mineralkab. 2. p. 43.*
Habitat in Thuringia prope Erfordiam & Vinariam, in
marmor vulgatum converſus.
- ſimix. 3. Z. integri ſceleti ſimix.
Swedenborg. regn. ſubterr. de cupro Dresd. 1734. fol.
p. 168. t. 2.
Inventus in Hennebergia 1733 prope Glücksbrunn, margæ
bituminofæ cupriſeræ incluſus.
- cervi. 4. Z. offium cervi.
Syſt. nat. I. p. 201. n. 2. XII. 3. p. 136. n. 2. Geſn. petrif.
43. Zoolithus cervi.
Spada lap. veron p. 45. Petrificatum cervi totalis.
Hermann marlograph. Sceleton alces.
v. Born ind. foſſ. 2. p. 1. Zoolithus cornu cervi ferrugineus
ochraceus fulvus.
Inventus in montibus di Valmenara di Grezzana, in Sileſia,
prope Baruth in Sileſia, nunc integrum ſkeleton, nunc
oſſa ſegregata.
- Rofmari. 5. Z. capitis oſſei Roſmari.
Monti monument. diluv. nuper in agro Bonon. det. Bonon.
1719. 4.
Inventus circa Bononiam Italiae.
- bovis. 6. Z. ſceleti bovini.
Inventus ſub finem prioris ſeculi in Saxonia inter Querfur-
tum & Gatterſtedt.
- foricis. 7. Z. ſceleti foricini.
Inventus in Bohemia, ardeſiæ incluſus.

97. ORNITHOLITHUS. Corpus avis ejusve partem referens.

- rostri. 1. O. rostri. *Syst. nat.* I. p. 200. n. 2. XII. 3. p. 157. n. 2. *Waller. miner.* 360. *syst. mines.* 2. p. 567. n. 4. a. Xylostea rostrorum avium.
Inventus circa Jenam & Vinariam, Thuringiæ Reutlingam Sueviæ, & in sulco schistoso impressus Jeningæ ad fines Sueviæ Helveticos.
- ossium. 2. O. ossium.
Waller. syst. miner. 2. p. 567. n. 4. Ornitholithi avium, & p. 568. n. 7. Typolithi ossium avium.
Hermann marlograph. 2. c. 9. p. 224.
Habitat in Silesia.
- plumarum. 3. O. plumarum.
Waller. syst. miner. 2. p. 566. n. 2. Ornitholithi plumarum avium, & p. 568. n. 6. Typolithi plumarum avium.
Scheuchz. querel. & vindic. pisc. p. 14. t. 2.
Walch Naturg. Verstein. II. 2. p. 182.
Inventus potissimum Oeningæ ad fines Sueviæ Helveticos sulco schistoso impressus.

98. AMPHIBIOLITHUS. Corpus amphibii ejusve partem referens.

- testudinis. 1. A. testudinis. *Gesn. petrif.* 41.
Inventus totalis in Helvetiæ ardesia Glaronensi, in topho montis & Petri prope Trajectum ad Mosam potius typolithus, partialis in ardesia Glaronensi & prope Berlingam Helvetiæ, in Malta, Lypsiæ, & in aliis Saxoniciæ partibus, in Angliæ quoque, præsertim Oxfordiæ lapidicinis obvius.
- ranæ. 2. A. ranæ. *Gesn. petrif.* p. 40. 41.
Spener. miscell. Berolin. p. 102. Lapis ingentis magnitudinis bufonem exhibens.
Inventus partialis capitis ranæ in ardesia Helvetiæ Glaronensi, totalis bufonis in sulco schistoso Oeningensi.
- crocodili. 3. A. totalis sceleti crocodili. *Gesn. petrif.* p. 40.
Miscell. Berol. 1710. p. 103. f. 24 Crocodili sceleton e fodinis thuringicis Kupfersuhlensibus ad 50 ulnarum profunditatem.

Ornitholithi plurimi potius typolithi, a iis hinc omitti ad incrustata referendi.

aã. Lips. 1718. p. 188. t. 11. Sceleton Crocodili in schisto. Stuckeley aã. angl. n. 360. p. 936. cum ic. Inventur in Angia (prope Elston) in argilla indurata, in Aquitania (prope Dax) in Hennebergia (prope Sul) & Wirtembergia (prope Boll) in lapide schistoso.

99. ICHTHYOLITHUS. Corpus piscis ejusve partem referens.

niger. 1. I. in lapide schistoso nigro.

Fischchiefer. *Syst. nat. 1. p. 198. n. 1. XII. 3. p. 159. n. 1. Schreb. lithogr. 106. Ichthyolithus totalis schisti.*

Gesn. petrif. p. 37. Wolf. half. t. 13. 20. Davil. curios. 3. t. 4. Myl. saxon. 1. p. 4. f. 1-3. & p. 47. f. 12. Braun miner. 2. t. 7. 8. Pisces petrificati.

Gesn. fig. 161. Lapis islebianus.

J. J. Scheuchzer querelæ & vindiciæ piscium. Tigur. 1708. 4. p. 15.

¶ *Syst. nat. XII. 3. p. 158. n. 3. Amphibiolithus totalis Nantis.*

Invenitur in marga bituminosa, vel ardesia, pisce ipso vel ipsius parte nunc bitumine, nunc pyrita, nunc cupro fulvo perfusa, in monte Vicentino Viale, in montibus Helvetiæ Glaronentibus, in Wirtembergia prope Boll, in comitatu Isenburgico (prope Haingrunda,) prope Munsterappel ad Rhenum, in Hassia (prope Riegelsdorf) in comitatu Mansfeld (prope Islebiam, Rotenburgum,) & Henneberg (prope Ilmenau,) Silesia (prope Mansbach,) & insula Angliæ Sheppey, piscibus ipsius ad muræna, xiphia, gadi scorpenæ pleuronædis, sparri, labri, perca, scombri, silari, salmonis, esocis, mugilis, clupeæ, cyprini balistæ, syngnathi, rajæ genus pertinensibus, interdum merus tyolithus.

pallidus. 2. I. in lapide schistoso pallido.

Syst. nat. 1. p. 198. n. 2. XII. 3. p. 159. n. 2. Mus. Tess. 100. Schreb. lith. 107. Rumpf mus. t. 59. f. H. Ichthyolithus totalis marmoris.

Scheuchz. mus. 97. 104. querel. 17. herbar. 40. 115. Marmor s. lapis fissilis marmoreus candidus s. subflavus eichstadiensis s. pappenheimensis cum dendritis pisciumque impressionibus.

Krüger Gesch. d. Erde. Hall. 1746. 8. Pisces in lapide. Habitat in Palæstinæ Libano, Veronensi monte Bolca, Romania Italiæ, mediæ (prope Scapezzano & Mondolfo,)

Helvetiæ pago Uri, in confiniis Sueviæ Helveticæ (prope Oeningen,) comitatu Pappenheimenſi, Bavaria, principatu Eichſtadienſi & Onoldino, piſcibus, rariuſ marinis, e. gr. ſcorpæna, pleuronecæ, ſcæro, labro, ſcembro, trigla, exocoædo, quam ſuviatilibus murænis, percis, cobitide, ſalmonibus, eſocibus, cyprinis, eorumve capitibus, branchiarum operculis & offiſculis, aliisve offibus, pinnis, caudis, cirrhis, ſquamis ſuillo ichiſtoſo cineraſcenti, aut marmoris ſiſſili impreſſis, interdum quoque bitumine perſuſis.

Buſonites. 3. I. dentis molaris anarhichæ.

Syſt. nat. I. p. 198. n. 4. *Muſ. Teſſin.* 100. n. 4. *Schreb. lithol.* 109. Ichthyolithus dentis hæmiſphærici.

Ad. angl. 200. p. 750. *Lugd. litoph.* 70. *Mort. north.* 244.

Buſonites majuſculus atro-rubens inſtar captulæ glandis quercinæ.

Boët. lap. 301. Lapidis buſonitis varietas prima.

Merret pin. 210. Buſonius.

Gefn. lap. 161. Batrachita ſ. Crapodina.

Habitat cum gloſſopetris e. gr. in Wirtembergia, Lapidicinis Saxonix Querfurtensibus, ætrinſecus nitens lavis, ſapiſſime niger.

Gloſſope-4. I. dentis ſquali.

tra.

Syſt. nat. I. p. 198. XII. 3. p. 158. n. 6. *Schreb. lith.* 108.

Amphibiolithus dentis ſquali.

Olear. muſ. t. 21. *Bün. diluv.* 242. t. 24. B. 9. γ. A.

7. *Lerch. oryæol.* 39. *Vogel. miner.* 211. *Wolffhalſ. t.* 21.

J. *Reiſke de gloſſopetr.* Luneburg. *Lipſ.* 1684. 4.

α. anceps ferratus. *Gefn. fig.* 162. f. A. B. *Worm. muſ.* 67. f. 4. *Bocc. obſ.* 314.

β. anceps inœrvus integerrimus. *Schreb. α.*

γ. anceps rectus integerrimus. *Schreb. β.*

δ. ſubanceps baſi bifurca *Schreb. γ. Gefn. fig.* 162. f. I. *Worm. muſ.* 67. f. 1.

ε. teres rectus ſtriatuſ trifiduſ. *Schreb. δ.*

ζ. ſubulatuſ ſtriatuſ, *Schreb. η.*

Habitat in Archipelagi inſulis, frequens in Melita, Italia (prope Creuzzo & Veronam,) Helvetia, Wirtembergia (prope Echterdingam, Bebenhuſam, Pfullingam.) Palatinatu (prope Alzey,) prope Aquisgranum, & Luneburgum, in Hoſſatia, Haſſia, Mansfeldia, Saxonia (præſertim prope Querfurtum,) Carniolia, Carinthia, Bohe-

mia (prope Pragam) Silesia, Borussia, Scotia, Anglia, Gallia, *duriusculus*, *extrinsecus nitens*, *intus fibrosus*, *variae magnitudinis*, *sæpe minimus*, *solitarius & gregarius*, *liber aliisve fossilibus infixus*, *us plurimum glaucus*, *ater aut badius*, *rarius thalassinus*.

100. ENTOMOLITHUS. Infectum aut partem ejus referens.

- Cancris.** I. E. cancri. *Syst. nat.* I. p. 197. n. 1. *Mus. Tessin.* 98. *Vogel. mineralf.* 208. *Astacolithus* f. *Gammarolithus*, *Zannich. mus.* 54. 29. 32. *Scheuchz. quer.* 29. t. 4. *Cancer lapideus*.
Gesn. petrif. 59. *Astacolithus*.
- α. brachyuri.
 a. pifi. *Walch Naturg. Verstein.* I. p. 152.
 b. vocantis. *Walch Naturg. Verstein.* I. p. 152.
 c. craniolaris. *Walch Naturg. Verstein.* I. p. 152.
 d. mænadis. *Davil. catal.* III. t. 3. H. h.
 e. dromæ. *Aldrov. mus. metall.* p. 152.
 f. paguri.
Bourguet petrif. 113. *Tess. mus.* 98. *Rumpf mus.* t. 6. f. 1. 2. 3. *Cancer lapidifactus*.
Gesn. fig. 167. *Davil. catal.* 3. t. 3. f. G. *Pagurus lapidens*.
 g. chabri. *d'Annon miner. Belust.* 5. t. 3. f. 1. 2.
 h. crystati. *Walch. Naturg. Verstein.* I. p. 153.
 i. longipedis. *Walch. Naturg. Verstein.* I. p. 153.
 k. cruentati. *Kundm. rar. nat. & aë.* t. 4. f. 10.
- β. macrouri.
 a. parasitici. *Kundm. rar. nat. & aë.* t. 4. f. 9.
 b. astaci.
Scheuchz. sacr. 64. t. 56. *Davil. catal.* 3. t. 3. f. I. *Astacus petrificatus*.
 c. carcinii. *Baier monim. rar. petrif.* p. 13. 14. t. 8. f. 1. 2.
 d. squillæ. *Baier. monim. rar. petrif.* t. 8. f. 10. 12. *Kundm. rar. nat. & art.* t. 4. f. 12.
 e. crangonis. *Knorr Verstein.* t. 15. f. 6.
 f. mantis.
 v. *Born ind. foss.* 2. p. 4. *Entomolithus cancri macrouri*.
 g. policis.
Klein dub. 36. f. E. Z. *Pulex petrificatus*.
 h. stagnalis.
 v. *Born. ind. foss.* 2. p. 4. *Entomolithus cancri macrouri stagnalis*.

Habitat in America, America, Europa. Suis (prope Cantonem) Jura. Italia (prope Mantua) & in Europa Occidentali & Mastrata, in Asia prope Venetiam & in parte septentrionali Vegetarum Venetiarum & prope S. Petrusburgum. In Europa Orientali prope S. Leonhardum, & prope S. Petrusburgum. In Asia prope S. Leonhardum, Lagerberg, Salsburg, Berg & in Europa Occidentali prope Mantua, in terra de Salsburgum (prope Solenbosen) Oaxaca, in terra de Salsburgum (prope Heimerzau & Gerden, terra megapopolitana (prope Aulsgard,) Belgia (prope Traiectum ad Mosam in monte S. Petrus,) Gallia (prope Dax, Dieu, Sarrat & Angers,) Hispania, & Anglia (prope Stapp,) nam integrum animal, nam solum corio, ceteris, pedibus, & admodum vel laevibus referens, in arena & marmore, & illi, frequentius, quam in aliis fossibus e. gr. arenario, argilla indurata, obviat.

monoculi. 2. *F. monoculi polyphemi.*

(*Andrea*) *Br. aus der Schweiz. p. 32. t. 4.*

Habitat in marn ore fissi Onwiding (prope Solenbosen.)

paradoxus. 3. *F. onisci paradoxus.*

Syst. nat. Xii. 3. p. 160. n. 2. Mus. Tescii. 98. t. 3. f. 1. 2.

Ad. Siockn. 1759 p. 19. t. 1. f. 1-4.

Ad. petropol. 1766. Oniscus petrificatus.

Is. oel. 147. f. 147. Petrificatum valvulam echiei referens.

Schreb. li. hol. p. 48. Conchites aromius valvulis tritobis.

Is. wgoth. 87. f. 88 Petrificatum ignotum.

Woltersd. miner. 41. Lerm. Foeig. 72. t. I. A. B. Conchites tribus lobis scaraozum referens.

Lindswes ap. J. Mayer. Samml. phys. Aufst. p. 39. 42.

β) *Is wgoth. 24. f. aa. 121. Petrificatum infecti coleoprati.*

Bromel ad. Upsal. 1729. p. 494. t. 496. 4. 7. lithol. 2. p.

494. 525. 526. 528. Lapis filii is niger a. ummaris infectorum vestigia exhibens.

γ) *Is. scan. 122. Petrificatum alterum pisiforme.*

Bromel ad. Upsal. 1729. p. 527. Petrificatum.

Habitat in Angliæ provinciis Shrop (prope Colebrookdale,) Stafford & (prope Dudley) Worcester, in Ostrogothia, Westrogothia, Oelandia & Scania Sueciæ, in monte Borussæ Cyngaerberg prope Gedanum, Ducatu Megalopolitano (prope Rostochium, Stargard & Gnoym, Marchia Uckerana & reliqua Brandenburgica (prope Berolinum, nærum Ruppinum & Francofurtum,) Bohemia (prope

Cofors & Ginez.) Franconia (prope Glücksbunn,) Thuringia (prope Burgwenden,) terra Paderbornensis (prope Stemme,) Eifalia (prope Keldenig, Soetenich, & in monte Kœrtemberg,) prope Aquisgranum, in Gallia (prope Angers) Hispania (prope Pardos & Anchuela) & Helvetia, in marmoris & suilli variis, speciebus, frequentissime nigris, ardesia, jaspide, pyromacho, arenario, alumine schistoso occurrens, nonnunquam merus tyolithus, alias aut vagus, aut matrici infixus, solitarius, aut una cum aliis laryatis, nunc rectis, nunc vermis instar incurvatus, nunc expansus, nunc contractus, nunc partialis, nunc totalis, oblongo-ovatus, ex capite, trunco & cauda compositus, capite testa valde convexa subaspera saepius tripartita antrorsum semilunari tecto, sulcis per totam longitudinem, interdum flexuosis, exarato, supra ad latera hemisphaericis aut cylindricis duobus tuberculis notato, trunco cylindrico trilobo, testa laminosa ex annulis versatilibus iriarcuatis composita tecto, cauda tenui per tria tubercula tripartita, An protypus onisci species?

101. HELMENTOLITHUS. Vermen ejusve partes potissimum duriores referens.

a. mollufoorum.

asteria. I. A. asteriarum.

a. papposa.

in marmore fissili Pappenheimensi & Onoldino.

β. rubentis.

in topho montis S. Petri prope Trajectum ad Mosam.

γ. minutæ.

Syst. nat. I. p. 1099. n. 4. XII. 3. p. 166. n. 11. Helmentolithus (Astrion) Asteria minutæ.

in Angliæ creta.

δ. glacialis?

in Gallia prope Molesme.

ε. reticulata.

in Gallia prope Chassai sur Saone.

ζ. arantiacæ.

Walch Steiner. I. p. 107. 108. t. 2. n. 1. Stella marina.

η. equestris.

in arenario Saxoniae Pirnensi.

3. ophiuræ.

in marmore, *positissimum fissili*, mantuano Italiæ, Onoldino Germaniæ, *radii solitarii etiam prope Rotenburgum ad Tubarium obviis in arenario micante flavo in Hennebergia prope Oberlantes.*

1. pectinataæ.

in marmore *fissili* Pappenheimensi & Onoldino.

2. multiradiatæ.

b. *Syst. nat.* XII. 3. p. 166. Helmintholithus (alveatus) cylindricus aggregatus confertim oblique annulatus. *radiis avulsis aggregatis inducatu Megalopolitano prope Stargard.*

1. capitis medusæ.

passim radii solitarii.

Habitat paulo rarior, in montibus cretaceis, calcariis, arenariis, sæpius tantum modo impressus.

echini. 2. H. echinorum.

1. integrorum.

Syst. nat. XII. 3. p. 166. n. 10. *Mus. Tessin.* 94. *Schreb. lithol.* 103. a. Helmintholithus (Echinites) echini.

Olear. mus. 22. 21. *Woltersd. miner.* 36. *Gesfn. perisf.* 34. n. 1. 12. *Gesfn. figur.* 168. b. 1. 2. & 156. b. 1. 2.

Rumpf. mus. t. 50. f. 7. 9. & t. 59. f. C. E. F. Echinites.

a. efculenti.

in Angliæ, Hildesiæ, Saxoniam (prope Halam & Lipsiam,)

Temesiæ (prope Moldawa,) principatu Neocomeni, creta, marmore, marga, pyromacho, achate, pyrita factus.

b. excavati. *Klein ochinod. ad. Lesk. p.* 95. t. 44. f. 3. 4. *in marmore Veronenſi ex flavo cinereo.*

c. globuli ?

in Angliæ, Belgii (prope Trajectum ad Mosam) Westphaliæ (prope Ludenberg, & Burwenich,) Hercyniæ (prope Goslarium,) Hassiæ (prope Bibra,) episcopatu Basileensi (prope Pffingen) ut plurimum calcariis rarius pyromacho.

d. saxatilis.

in marmore Austriæ superioris prope salifodinas obvio.

e. ovarii.

in Angliæ, Normandiæ, Helvetiæ montibus cretaceis & calcariis.

f. diadematis.

in Helvetiæ monte Radberg, Westphaliæ Rothenberg,

g. circinati. *Lesk. av. Klein ochinod. p.* 119. t. 45. f. 10.

h. cidaridis.

in Angliæ, Saxonix (in Plauifchen Grund prope Dresdam,) Franconix (inter Bambergam & Erlangam,) Wirtembergix, (ad montem Teck,) Sueviæ (prope Giengen) pyromacho, Wirtembergix (prope Blabyram) marmore etiam prope Pfulingam, in Helvetiæ monte Raudberg, valle Hemmerthal & prope Banbendorf, in Hildesiæ monte Galberg, obuius.

i. mammilati.

in Melita, Helvetiæ monte calcario Legerberg, Lotharingix (prope Basville.) minera ferri.

k. lucuntris.

in Angliæ montibus cretaceis Veronenfibus.

l. coronalis. Lesk. ap. Klein echinod. p. 136. t. 8. A. B.

in Angliæ potissimum, creta & pyromacho.

m. afterizantis. Klein echinod. ed. Lesk. p. 141. t. 8.

creta repletus, testa in spatium conversa.

n. tessellati. Klein echinod. ed. Lesk. p. 153. t. II. G.

in Basileæ montibus calcariis.

o. botryoidis. Lesk. ap. Klein echinod. p. 154. t. II. H.

p. sinuati. Klein echinod. ed. Lesk. p. 157. t. 12.

in Angliæ creta & marmore.

q. femiglobosi. Klein echinod. ed. Lesk. p. 158. t. 43. f. 1.

in Silesiæ, Helvetiæ montibus calcariis.

r. quinquelabiati. Klein echinod. ed. Lesk. p. 159. t. 41. f. 3.

in Helvetiæ montibus calcariis.

s. conoidei. Lesk. ap. Klein echinod. p. 159. t. 43. f. 2.

t. albo-galeri. Lesk. ap. Klein echinod. p. 162. t. 13. A. B.

in Angliæ, creta, Saxonix inferioris marmore.

u. depressi. Lesk. ap. Klein echinod. p. 164. t. 40. f. 5. 6.

in Saxonix inferioris, Helvetiæ calcariis.

x. vulgaris.

Waller. syst. miner. 2. p. 507. Echinitæ fibulares.

in Angliæ, Germaniæ, Silesiæ calcariis frequens.

y. quadrifasciati. Lesk. ap. Klein echinod. p. 170. t. 47. f. 3-5.

z. sexfasciati. Lesk. ap. Klein echinod. p. 170. t. 50. f. 1. 2.

aa. subuculi. Lesk. ap. Klein echinod. p. 171.

bb. scutati. Klein echinod. ed. Lesk. p. 175.

in Angliæ, Daniæ creta.

cc. ovati. Lesk. ap. Klein echinod. p. 178. t. 53. f. 3. t. 42.

f. 5. & t. 8. f. G.

dd. pustulosi. Lesk. ap. Klein echinod. p. 180. t. 16. A. B.

in Angliæ creta Germaniæ marmore.

- ee. quadriradiati. *Lesk. ap. Klein echinod. p. 182. t. 54. f. 2.*
in Hofsatia marmore rudi.
- ff. minoris. *Lesk. ap. Klein echinod. p. 183. t. 16. C. D. &*
t. 17. a. b. c. d.
- gg. dubii. *Lesk. ap. Klein echinod. p. 184. t. 44. f. 3.*
 hh. rofacei.
in Occitania montibus Sevensis.
- ii. alti. *Lesk. ap. Klein echinod. p. 189. t. 53. f. 4.*
- kk. orbiculati. *Lesk. ap. Klein echinod. p. 194. t. 41. f. 2.*
in Helvetia montibus calcaris.
- ll. subrotundi.
(Andrea) Br. a. d. Schweiz. t. 5. f. g.
- mm. corollati. *Lesk. ap. Klein echinod. p. 209. t. 40. f. 4.*
 nn. Orbiculi.
in terra Venetorum parte Veronensi & Vicentina, Occi-
tania, (prope Bardenburg) Westphalia.
- oo. placentæ.
in Melita.
- pp. cordis anguini.
Luid. lithop. brit. p. 47. n. & fig. 964-969.
in Anglia creta, Germaniæ marmora rudi.
- qq. lacunosi.
Scill. corp. mar. t. 7. f. 1. t. 10. f. 4. & t. 25. f. 2.
- rr. radiati. *Lesk. ap. Klein echinod. p. 234. t. 25.*
Walch diluv. monum. p. 182. t. E. 14. n. 1. 2.
- ss. complanati. *Lesk. ap. Klein echinod. p. 238. t. 51. f. 1. 2.*
in Helvetia marmore rudi.
- tt. subglobosi. *Lesk. ap. Klein echinod. p. 240. t. 54. f. 2. 3.*
in Angliæ creta, Helvetia marmore rudi.
- uu. Ananchytis. *Lesk. ap. Klein echinod. p. 243. t. 53. f. 1. 2.*
- xx. bicordati. *(Andrea) Br. a. d. Schw. p. 16. t. 2. f. c.*
in Helvetia.
- yy. carinati. *Lesk. ap. Klein echinod. p. 245. t. 51. f. 2. 3.*
in Norico.
- zz. spatagi.
in Angliæ creta frequens, in Belgii (prope Trajectum ad
Mosam,) topho, ducatus Juliacentis & Bergensis (prope
Blazheim & Steinen,) communitus Regentstein (prope
Thale,) Helvetia (ad Birsam prope Basileam, Vergia,
Melita marmore.
- aaa. brissoidis. *Scil. corp. mar. t. 10. f. 1.*
- bbb. ovalis. *Lesk. ap. Klein echinod. p. 253. t. 41. f. 5.*
in Helvetia.

ccc. pyriformis. *Lesk. ap. Klein echinod. p. 255. t. 44. f. 7. & t. 51. f. 5. 6.*

ddd. lapidis cancri. *Lesk. ap. Klein echinod. p. 256. t. 49. f. 10. 11.*

eee. patellaris. *Lesk. ap. Klein echinod. p. 256. t. 53. f. 5-7. β. partium.*

a. aculeorum.

Syst. nat. XII. 3. p. 165. n. 9. Helmentholithus (judaicus) obovatus crenulato-striatus subpetiolatus.

Mus. Tessin. 94. Helmintholithus judaicus lapis dictus.

Imperat. kyst. nat. 743. f. 1-4. Volk. siles. 1. t. 27. f. 32.

Aldrov. mus. 711. Calceol. mus. 298. Worm. mus. 69.

Wagn. lap. judaic. Hall. 1724. 4.

(*Andræ*) *Br. a. d. Schw. p. 266. Lapis judaicus.*

a. tenuissimi, terretes.

prope Aquilgranum.

† recti.

1. cylindrici.

in Helvetiæ monte Randberg.

2. conici.

in Helvetiæ monte Randberg, Bohemiæ suillo prope Cofors.

†† incurvi.

prope Veronam.

b. crassiores.

in Helvetia, Sueciæ (prope Giengen) pyromacho, læves, granulati, nodosi, aculeati.

c. forma digiti.

d. fusiformes.

e. triquetri.

in Helvetiæ monte Randberg, in Suævia prope Giengen.

f. clavati.

in carpathicorum montium marmore, Veronensi (in Scoglio della Limpia,) ducatus montani (prope Passirath,) Saxonæ (prope Querfurtum) pyromacho, vagi & fixi, acanules & stipitati, læves, striati, granulati, nodosi, verucosi, denticulati.

g. cucumerini.

in Bohemiæ (prope Cofors) suillo Veronensium montium marmore, in Helvetiæ monte Randberg & pago Basileensi, Wirtembergiæ alpihus prope Ehningen, Pfullingen, Nebelloch, Thalheim, monte Rosberg, ducatu Juliacenti (prope Nothberg.

- h. gladiformes.
in Westphalia (potissimum prope Bensberg,) Helvetiæ monte Randberg, Lotharingia (prope Basville.)
- b. verrucarum.
in Helvetiæ monte Randberg.
- c. scutellarum.
in Helvetiæ monte Randberg, prope Eheninga & Pfullingen in Wirtembergia.
- d. denticulorum.
in Austriæ superioris (prope salifodinas) & Thuringiæ (prope Vinariam & Jeñam) marmore.
- β. testaceorum.
 a. multivalvium.

chitonis. 3. H. chitonis.
prope Creazzo in Venetorum terris.

- lepadis. 4. H. lepadis.
 α. balani.
in Pedemontii (prope Montafia arenario, in Melita, Occitania, (prope Dresdam) Saxonia.
- β. balanoidis.
in Pedemontio.
- γ. tintinnabuli.
in Pedemontii, potissimum vallis d'Andona marmore, etiam in Cevenis montibus.
- δ. mitellæ.
in Pedemontii (prope Montafia) marmore.

pholadis. 5. H. pholadis.
Habitat calcariæ aut siliceæ indolis in pago & episcopatu Basileensi (e. gr. prope Diekten,) in Pedemontio, terra Sienensi, etiam prope Staggio Hetruriæ, prope Bononiam & Tergestum.

b. bivalvium.

Musculi. 6. H. myæ.
 tes. *in Arabia, Anglia, Belgio (prope Trajectum ad Mosam,) Alfatia (prope Buchsweiler,) Helvetia (e. gr. prope Berlingen,) Suevia (prope Oeningen,) Wirtembergia (prope Tuttingen, Balingen, in monte Haagberg, prope Thahum, Næhren, Pfullingen, Grosbettlingen, Bebenhausen, Echterdingen, Boll, Heidenheim, Franconia (prope Altdorf, Wertheim, Herbipolium, Memeldorf,) Thuringia (prope Arnstadt, Jeñam & Vinariam,) Hassia*

(*prope Gudensberg*,) *Hercynia* (*prope Goslar*,) *ducatu Brunsvicensi*, *Hildesiae montibus Osterberg & Galberg*, *ducatu Bergensi* (*prope Gerresheim*) & *prope Aquifgranum*.

Solenitas. 7. H. folenis.

in Hispania (*prope Anchuela*,) *Helvetia* (*prope Castelen*, *Schenkenberg*, *Gislisuh*, *Hotwil*, *Oberflachs*, *Schinznach*,) *Suevia* (*prope Oeningen & Reutlingen*,) *Wirtembergia* (*prope Pfullingen*, *Thalheim*, *Osterdingen*, *Boll*, *Heydenheim*,) *Franconia* (*prope Winkelheid & Herbipolin*,) *Saxonia*, *Thuringia* (*prope Gruufen & Waidenbach*,) *Hercynia* (*prope Bleichenrode*, *in monte kleiner Kazenberg & Tilgenweise prope Goslar*,) *Hildesia* (*in monte Galberg*,) & *ducatu Bergensi* (*prope Ringersheid & Gerresheim*,) *interdum merus typolithus aut nucleus*, *calcareus*, *arenarius*, *pyritaceus*, *aut ferruginosus*.

Tellini-8. H. tellinae.

tes. *in Italiae superioris*, *Helvetiae* (*in monte Randberg*,) *Hungariae*, *Bohemiae* (*prope Pragam*,) *Franconiae* (*prope Solenhofen*,) *Megalopolis* (*prope Neustreliz*,) *Hildesiae* (*prope Dikholzen*,) *Hercyniae* (*in Osterfeld prope Goslar*,) *Alfatiae* (*prope Gundershofen* (*marmore*, *typolithus in Austriae* (*prope Prugg ad fluvium Leutha*) *argilla*.

α. H. linguæ felis.

in Helvetiae & Wirtembergiae montibus calcariis.

β. H. tellinae rostratae.

in Wirtembergia prope Boll & Næhren, vagus, calcarius.

γ. H. tellinae donacinae.

calcarius, prope Herbipolin.

Bucardi-9. H. cardii.

tes. *in America meridionali*, *Campania gallica*, *Italia* (*prope Bononiam*,) *Croatia* (*prope Samabor*,) *Transilvania*, *Temania*, *Bohemia* (*prope Duchomierziz*,) *Austria* (*prope Prugg ad fluvium Leutha & Brunn*,) *Wirtembergia* (*in monte Hungberg*, *prope Heydenheim*, *Thalheim*, *Echsterdingen*, *Boll*,) *Franconia* (*prope Altdorf*,) *Thuringia* (*prope Jenam & Vinariam*,) *Hercynia* (*ad montem Kalkberg prope Goslar*,) *in circulo Germaniae westphalico* (*prope Gerresheim & Bergheimersdorf*,) *nucleus ut plurimum vagus, marmoreus, suillus, arenarius, vel pyriticosus.*

- α. *H. cardiffæ.*
in Austria (prope Prugg ad fluvium Leutha.)
- β. *H. cardii tuberculati.*
in Transilvaniæ montibus, Bohemia, Campania gallica, Barbaria (prope Algeriam.)
- γ. *H. cardii rustici.*
in Wirtembergia (prope Bebenhufam) suillus.
- δ. *H. lithocardium.*
- mastræ. 10. *H. maestræ.***
in Pedemontio (prope Augustam Taurinorum, & reliqua superiore Italia (e. gr. prope Veroniam,) Alfatia (prope Waldenheim, Thuringia, Anglia, ut plurimum marmoreus.
- Donaci- 11. *H. donacis.***
- tes. α. *H. scorti.*
in circulo Westphalico Germaniæ (prope Ringerheid.)
- β. *H. iri.*
in Wirtembergia (prope Boll,) Alfatia (prope Gundershofen,) pago Helvetiæ Basileensi (prope Tammingen.)
- veneris. 12. *H. veneris.***
- a. *puberis.*
- a. *H. Diones.*
in pago Helvetiæ Basileensi (prope Aristorf & Tenneken,) Alfatia (prope Buchsweiler,) Wirtembergia (prope Rosenfeld & Pfullingen,) Franconia (prope Herbipolin,) Thuringia (prope Jenam) & Temesia, ut plurimum marmoreus, sæpe nucleus.
- b. *H. Paphiæ.*
in Americæ Continente, in Curacao, Melita Alfatia (prope Gundershofen.)
- c. *H. Dyseræ.*
in Hungaria (prope Oedenburg.)
- β. *impuberis.*
- a. *subcordatæ.*
- a. *lævissimæ.*
in Hercyniæ (prope Osterwalde) argilla, circuli Westphalici (prope Dollendorf & Kedinghausen,) Thuringiæ (prope Vinariam,) & Wirtembergiæ (prope Blabigram, Boll & Bebenhufum) marmore.
- b. *subtiliter striatæ.*
in Pedemontio (prope Augustam Taurinorum,) Occitania (prope Monsson,) Alfatia (prope Stichhofen,) marggraviatu, Badenû, Wirtembergia (prope Thalheim

heim & Boll) & Anglia (*praesertim prope Stafford,*) *ut plurimum marmoræus, rarius pyriticofus.*

c. transversim sulcatæ.

in Wirtembergia (prope Boll & in monte Achalm.)

d. cancellatæ.

in Wirtembergia (prope Pfullingen) & pago Helvetorum Basiliensi.

e. imbricatæ.

in Campania gallica.

b. rotundatæ.

a. læves.

in Islandia (prope Huaswig,) Anglia (prope Witney,) Gallia (prope Isfy,) Pedemontio (prope Alice,) Carniolia (prope Idria,) Austria (prope Prugg ad fluvium Leutha & Mannersdorf,) Wirtembergia (prope Boll, Echterdingen, Bebenhausen, Heydenheim,) Suecia (prope Reutlingam & Halam,) Palatinatu rhenano, Francoonia (prope Aitdorf & Heibipolim,) Hassia (in monte Weissenstein & prope Gundersberg,) Saxonia superiori (e. gr. prope Geram & Quersfurt,) Hildesia (prope Dickolfen & in monte Winterberg, in circulo Germaniæ westphalico (prope Tongern & Aquisgranum,) ut plurimum marmoræus, interdum marga, ardesia, pyromachus, arenarius, pyrites, ferri minera, haud raro nucleus.

b. subtiliter striatæ.

in Anglia (prope Charlton,) Hercynia (prope Osterwalde,) Thuringia (prope Vinariam & Longofalissam,) Saxonia, Lusatia inferiori (prope Wehrau,) Bohemia (prope Pragam,) Moravia (prope Felsperg,) Hungaria (prope Turrik,) Austria (prope Waring,) Wirtembergia (prope Boll, Heydenheim, Bebenhufam, Pfullingen, Vaihingen,) Alsatia (prope Buchsweiler & Waldenheim) & Helvetia (in monte Randberg,) ut plurimum marmoræus, interdum suillus, pyrites aut ferri minera.

c. rugosæ vel plicatæ.

prope Romam, in Helvetia, Wirtembergia (prope Boll), Echterdingen, Nâehren,) Suevia (in monte Achalm) prope Reutlingen & Gmünd.) Palatinatu (prope Weinheim) & Hassia (prope Weissenstein) marmoræus aut pyriticofus.

- d. cancellatæ.
in Occitania (prope Mousson) & Wirtembergia (prope Thalheim.)
- spondyli. 13. H. spondyli.
α. gæderopodis.
in America, Helvetia (e. gr. in monte Randberg,) Wirtembergia (prope Bebenhufam, Pfullingen, Næhren, Grosbettleingen, Næhren & Echterdingen) & Flandria (prope Insulas,) non raro pyritosus.
β. regi.
in Austria superiori (prope salinas) marmoreus.
- Chamites. 14. H. chamæ.
α. cordis.
in Italia (prope Bononiam,) Cmapania gallica, Austria (prope Prugg, Brunn & Ottokrin,) Bohemia (prope Duchomierziz) & Hildesia (prope Hohenbruche.)
β. gigantis.
in India & (ferri minera) Wirtembergia (prope Heidenheim.)
γ. hippopedis.
in Italia (prope Veronam) & Silesia (prope Naumburg ad fluvium Queis) in arenario.
δ. caliculatæ.
ε. Lazari.
ζ. gryphoidis.
in Anglia (prope Weymouth,) Occitania (prope Mousson,) Bavaria (prope Ratisbonam) & Temesia (prope Valcabanya.)
η. bicornis.
in Occitania (prope Monspelim) & Lotharingia (prope Verdun.)
θ. foliaceæ.
in Campania gallica.
- Arcæ. 15. H. arcæ.
hinc inde in Germania, e. gr. Saxonia (prope Dresdam,) Thuringia (prope Jenam,) terris Hannoveranis (prope Neustadt,) Hassia, Helvetia e. gr. (prope Roche) & Italia (prope Bononiam.)
α. arcæ Noe.
in Pedemontio (prope Augustam Taurinorum) & Venetorum terra (prope Creazzo) nucleus.
β. fossilis. *Schræt. n. Listerat. 2. f. 3. 4.*
γ. antiquetæ.
in America meridionali, Temesia (prope Valcabanya.)

- d. granosæ.
 in Hungaria (prope Edenburg) & Angliæ comitatu Oxford,
 e. pectunculi.
 prope Trajectum ad Mosam, marmoreus.
 f. nummaria.
 in Franconia (prope Herbipolin,) Suavia (prope Reutlingam,) Wirtembergia (prope Pfullingen, Thalheim, Næhren, Bebenhausen, Heidenheim,) marmoreus aut ferri minera, interdum nucleus aut typholitus.

ostrea. 16. H. ostrea.

Pectinates, α. radiatæ.

- in Angliâ (prope Wittney & Gravesand,) Belgio (prope Trajectum ad Mosam,) Gallia (prope Buchsweiler & Aveniores,) Melita, Italia (prope Bononiam,) Helvetia (e. gr. in monte Randberg,) Wirtembergia (in monte Achalm & Hangberg (prope Tuttlingen, Pfullingen, Nebelloch, Besingen, Mæhringen, Thalheim, Næhren, Echterdingen, Bebenhausen, Boll, Heidenheim,) in margravatu Badensi & reliqua Suevia (in valle Kinzingensi, prope Hechingen, Biberach, Giengen & Halam.) in Franconia (prope Altdorf & Herbipolin,) Hassia, electoratu Trevirensi (prope Lissingen) Hildessia (prope Dickolzen & in monte Galberg,) Saxoniam (e. gr. prope Dresdam & Sachsenburg,) Bavaria prope Ratisbonam, Austria (e. gr. prope salinas & Prugg ad fluvium Leutha,) Hungaria (in comitatu Marmoros, Temesia, Silesia (prope Schweidnis) cretaceus, marmoreus, suillus, margaceus, pyromachus, arenarius, pyriticofus, ferruginosus, saepe nucleus, interdum typholitus.

a. maximæ.

- in terris Venetorum, (montibus Vicentinis,) Melita, Croatia (prope Samabot,) Hungaria (prope Edenburg & salinas Marmarofentes,) Gallicia (prope Weliczka,) Bohemia (prope Presniz,) Austria (prope Brunn & Suevia (prope Giengen,) magnus, marmoreus, arenarius aut ferri minera.

b. jacobææ.

- in Pedemontio (prope Arignano,) Germania prope Camelingen circuli Bavarici, Passau & Brunn Austriæ, Hungaria (prope Edenburg & Lapos) & Belgio (prope Malsbroek & Theodonis villam,) marmoreus aut arenarius.

- c. zigzag.
in Belgio (*prope* Theodonis villam) & Alfatia (*prope* Gundershofen.)
- d. minutæ.
in Austria (*prope* Brunn) & Bohemia (*prope* Libochowiz)
marmoreus aut margaceus.
- e. striatæ.
in Saxonia (*prope* Querfurt & Thuringia (*prope* Vinariam ,) *marmoreus.*
- f. pleuronectis.
in Suevia (*prope* Reutlingen) & Thuringia (*ad montem* Ertersberg , *prope* Schœndorf & alte Burg.)
- g. pallii.
in Bohemia (*prope* Odolca.) Saxonia (*prope* Quedlinbur.)
Alfatia (*prope* Waldenheim & Helvetia (*in monte* Randberg & *prope* Aristorf.) *ut plurimum marmoreus.*
- h. nodosæ.
in Alfatia (*prope* Buchweiler.)
- i. pufionis.
in Belgio (*prope* Malsbroek.) Marchin (*prope* Francofurtum) & Bohemia (*prope* Duchomierziz ,) *marmoreus.*
- k. glabræ.
in circulo Germaniæ Saxonico superiori (*prope* Quedlinburg & Bavarico (*prope* Camelinga.)
- l. fasciatæ.
in Bohemia (*prope* Odolca.)
- m. limæ.
in Helvetiæ pago Basileensi (*prope* Aristorf.)

Ostracites. β. rudis.

frequens, solitarius vel aggregatus, vagus vel fixus, interdum nucleus aut typolithus, ut plurimum marmoreus, in Italia media (prope Sienam & in monte Rozzi) & superiori (in Pedemontio prope Alice & in valle d'Andona, in Venetorum districtu Vicentino & Veronensi), Helvetia (prope Hütlingen, in monte Randberg, prope Brittmingen, Aluttenz, Aristorf & ad ripas Biriæ.) Alfatia (prope Buchweiler,) Wirtembergia (in monte Hangberg, prope Tuttingen, Nebelloch, Pfullingen, Mehringen, Thalheim, Næhren, Bebenhausen, Echterdingen, Grosbettingen, Boll) & reliqua Suevia (prope Bibera & Gien-gen.) Franconia, Hercynia (in Osterfeld prope Goslar,) Hildesia (in monte Galberg & Zumerpafs.) terris Hannoveranis (ad montem Rübenberg,) circulo Westphalico (prope Duisburg, Mühlheim, Dahlbenden & Weier,)

Belgio (*prope Trajectum ad Mosam*,) Anglia (*prope Oxford & Hedington*,) Scania, Thuringia (*parte Viniariensi & prope Quedlinburg*,) Saxonia (*prope Sachsenberg, Marolderodam & Dresdam*,) Hungaria (*prope Budam*,) Marmoros & montibus hoc regnum a Transilvania discernentibus & Temesia (*prope Valiabanaya*.)

a. diluviana.

Syst. nat. XII. 3. p. 165. n. 8. Helmintholithus (diluvianus) Ostreae dituvianae.

Davil. curios. I. t. 19. f. X. Ostrea indiae Fossilis.

in Suecia (*praesertim Scaniae monte Balsberg*,) Germania, Alsatia, marmoreus.

b. folii.

in Suevia (*prope Giengen*) pyromachus, in Alsatia, marmoreus.

c. edulis.

in Hungaria (*prope Eidenburg, Budam, Marmoros*) marmoreus.

anomites. 17. H. anomiae.

Syst. nat. I. p. 1150. XII. 3. p. 163. n. 4. *Mus. Tessin* 88. Helmintholithus anomiae deperditae.

interdum vagus, crebrius fixus, aggregatus, aliis quoque larvatis intermixtus, ut plurimum marmoreus, interdum cretaceus, pyritaceus aut ferruginosus, frequenter nucleus, in Scania (*prope Andrarum*,) Anglia (*prope Witney & Gravesand*,) Belgio (*prope Trajectum ad Mosam*,) Germania & circulo quidem Westphalico (e. gr. *prope Bensbergen, Lirbach, Paffrath, Gerresheim, Solingen, Minden, Elberfeld, Call, Nothberg, Bloch*,) terris Treverensibus (*prope Liffingen*,) Saxonia inferiori (e. gr. *prope Lubecam, in monte Hildesensi Galberg, Goettingensi Heimberg*,) Thuringia (*prope Jenam, Vinariam, Schlorheim, Marolderode & Sachsenburg*,) Franconia (*prope Bayreuth & Aلدorf*,) Bohemia (*prope Carlstein & Tüchmeriz*,) Bavaria (*prope Waldenburg*,) Austria inferiori (*prope Viennam*) & anteriori (*prope Futingen & Rotenburg*,) Suevia (*prope Reutlingam & Halam*,) Wirtembergia (*frequentissimus*,) Alsatia (*prope Buchsweiler*,) Helvetia (*in pago Basileensi, etiam in montibus Lagerberg & Randberg*,) Pedemontio, Venetorum terra (*montibus Veronaenibus Ronca & Scoglio della Limpia*.)

α. craniolaris.

Syst. nat. I. p. 1150. n. 216. XII. 3. p. 164. n. 6. Faun. Suec. 2150. f. 2150. Helmintholithus (craniolaris) anomiae craniolaris.

Ad. Upsal. 2. p. 560. t. 52. Stobæi numogr. 1732. f. 1. 2. Nummus brattensbürgensis.

in Suecia, præsertim Scanix monte Balsberg & Eifalia (prope Steinfeld.)

β. pectinata.

Syst. nat. I. n. 217. XII. 3. p. 163. n. 4. α.

γ. gryphi.

Syst. nat. I. p. 1151. n. 226. XII. 3. p. 164. n. 7. Helmintholithus (Gryphites) Anomiae Gryphi.

Column. aq. 54. t. 52. Bocc. obs. 304. f. 1. Concha lapidea gibbosa.

Waltersd. miner. 42. Conchites oblongus rugosus, rostro valde adunco.

List. angl. 238. t. 4. f. 45. Worm. mus. 80. f. 1. Conchites anomius rugosus, rostro subtereti insigniter adunco.

Mus. Tessin. 92. t. 5. f. 9. Scheuchz. diluv. 743. Annon. basil. 1748. p. 3. t. 3. f. 5. Vogel miner. 223. Rumpf mus. t. 59. f. B. Gryphites.

Sapius vâgus & testa solitaria majore, quam utraque conjuncta, ut plurimum marmoreus, interdum pyromachus aut pyriticosus, crebro nucleus, in terræ Venetorum parte Veronensi (monte Scoglio della Limpia,) Helvetia (e. gr. in monte Turicensium Legerberg & prope Basileam,) Gallia (prope Vesuntionem Burgundiæ superioris, Mezieres Campaniæ & Buchsweiler Alfatix,) Wirtembergia (e. gr. prope Balingen, Duslingen, Tubingen, Bebenhausen,) Suevia (prope Ahlen,) prope Ratisbonam & Francofurtum ad Moenum,) prope Norimbergam & passim in reliqua Franconia, in Austria (prope salinas & Varing,) Bohemia (e. gr. prope Duchomierzia & Squorez,) Galicia (prope Wieliczca,) Saxonia superiori (prope Dresdam, Altenburg, Kœniz, Gera, Eckartsberg,) Magdeburgo (prope Orsleben,) Hercynia (prope Blanckenburg, Goslar & ad Hüttensteig,) Hildesia (prope Altwalmoden,) Westphalico circulo (prope Osna-brügg, Bensberg, Kænenberg & Sætenich,) in Belgia (prope Trajectum ad Mosam.

δ. pectinis.

Syst. nat. I. 227. XII. 3. p. 163. n. 4. β

vagus aut fixus, solitarius aut aggregatus, valva alterutra vel utraque, interdum typolithus, crebro nucleus, creberrime calcareus, interdum pyritaceus, rarius ferruginosus aut pyromachus in Anglia (prope Wittney,) Belgio (prope Namuriam & Vifet,) Germania & circulo quidem westphalico (prope Kebirghausen, Ringensheide, Paffrat, Geroldstein, Heistert, Dollendorf, Corneli-Munster.) saxonico inferiori (prope Brunsvicum) & superiori (e. gr. prope Lipsiam,) franconico (prope Altdorf,) bavarico (prope Ratisbonam,) austriaco (in monte innerer Bleyberg Carinthiæ, prope Prugg Austria, in Tirol,) suevico (prope Heydenheim, Nebelloch, Pfullingen, in monte Achalm, prope Bezingen, Næhren, Echterdingen, Boll, Ludwigsthal Wirtembergiæ, prope Ahlen & Hohenzollern) in Helvetia (e. gr. in monte Randberg,) Italia, Borussia, Silesia (e. gr. prope Schweidniz, Malfelt & in montibus giganteis.)

1. striatulae.

Syst. nat. I. n. 228. XII. 3. p. 163. n. 4. γ.

marmoratus, rarius pyritaceus, in Anglia (prope Wittney,) Bohemia (prope Krannich,) Wirtembergia (prope Blietpach,) Alsatia (prope Buchsweiler) & Helvetia (in pago Basiliensi & prope Huitlingen, Bernensi.)

2. reticularis.

Syst. nat. I. n. 230. XII. 3. p. 163. n. 4. δ. Mus. Tessin. t. 5. f. 5.

marmoratus, rarius pyritaceus in Germania, circulo Westphalico (prope Paffrath, Geroldstein & Dollendorf, Wirtembergia (e. gr. prope Echterdingen,) Bohemia (prope Coforz,) Hungaria (ad lacum Baladon) & Campania gallica (prope Courtagnon.)

3. plicatellae.

Syst. nat. I. n. 231. XII. 3. p. 163. n. 4. ε.

marmoratus in Eifalia (prope Blankenheim,) Suevia (in alpidibus quos vocant, in monte Hangberg; prope Boll & Pfullendorf,) in Alsatia (prope Buchsweiler.)

4. crispae.

Syst. nat. I. n. 232. XII. 3. p. 163. n. 4. ζ. Mus. Tessin. t. 5. f. 7.

calcareus, rarius pyritaceus in Wirtembergia (e. gr. alpidibus, etiam prope Mehlingen & Echterdingen.)

5. lacunosae.

Syst. nat. I. n. 233. XII. 3. p. 163. n. 4. η. Mus. Tessin. t. 5. f. 6.

marmoræus, rarius ferruginosus, in Hercynia (prope Goslarium,) Wirtembergia (prope Blabyram, Heidenheim, Denkendorf, Echterdingen,) Aſtazia (prope Buchweier) & Campania gallica (prope Courtagnon.)

α. farctæ.

Syſt. nat. I. n. 235. XII. 3. p. 163. n. 4. 3.

marmoræus, in Sueciæ Gothlandia, Campania gallica (prope Mezeres) & Aultria (prope Varing.)

λ. capitis ſerpentis.

marmoræus, in Eſſalia prope Benndorf.

Terebra-
tulites.

μ. tereqratulæ.

creberrime nucleus, frequentius fixus, quam vagus, calcareus, interdum ſiliceus aut ferruginosus, nunquam creta aut ſpato farctus in Anglia (e. gr. prope Wittney & Graveland,) Germaniæ circulo Weſtphalico (prope Benndorf & Minden,) ſaxonix (e. gr. prope Jenam,) franconico (prope Bayreuth & Altdorf,) bavarico (prope Ratisbouam,) aultriaco (prope Varing, Eutingen & Rotenburg,) ſuevico (prope Reutlingam, Giengam, Hallam) & Wirtembergia præſertim in montibus, quos alpes vocant, porro Hangberg & Heuberg, (prope Heidenheim, Blabyram, Nebelloch, Tuttlingen, Balingen, Oſterdingen, Duſtingen, Næhren, Bezingen, Imenhausen, Bebenhausen, Echterdingen,) Aſtazia (prope Buchſweier & Waldenheim,) in Helvetia (prope Muttenz, in montibus Randberg & Lagerberg) & in Pedemontio (prope Arignano.)

ν. angulatæ.

Syſt. nat. I. n. 238. XII. 3. p. 163. n. 4. 1. Muſ. Teſſin. t. 5. f. 4.

in Saxonia, Wirtembergia (in alpiſibus,) Helvetiâ (in monte Randberg) & Campania gallica (prope Courtagnon.)

Hystero-
lithus.

ξ. hystericæ.

Syſt. nat. I. p. 1154. n. 239. XII. 3. p. 164. n. 5. Helmintholithus anomix hystericæ.

*Muſ. Teſſin. 90. t. 50. f. 2. Worm. muſ. 83. t. 83. Wolff. half. 29. t. 3. f. 3. 4. 5. Baum. miner. I. t. 20. Hystero-
rolithus.*

Wolters i. miner. 42. Cochlitæ rotundus altera parte vulvam præ ſe ferens.

Vogel minerali. 226. Lapis hystericus & Anomia gleich Gelurtsgliedern.

nucleus, creberrime ferruginosus, interdum ſiliceus, præſertim arenarius in Germania, e. gr. Haſſia, cleſarum

Moguntino (*prope Oberlahnstein*,) Trevirensi (*prope Ehrenbreitstein & Marienburg*,) *circulo Westphalico* (*prope Lülfstorp, Bechen, Hœckeswagen, Wipperfurth*,) Hercynia (*in monte Schulenberg*,) *in Sueciæ Gothlandia.*

o. bilobæ.

Syst. nat. I. n. 240. XII. 3. p. 163. n. 4. x.

in Angliæ & marmoreus in Wirtembergia (prope Næhren.)

π. spinosæ.

Syst. nat. I. n. 242. XII. 3. p. 163. n. 4. λ.

in Wirtembergiæ monte Aghalm.

ρ. novemstriatæ.

Syst. nat. XII. 3. p. 163. n. 4. μ.

σ. echinatæ.

in Helvetiæ pago Basileensi (prope Muttentz) & Wirtembergia (prope Næhren.)

τ. cristatæ.

in Suevia (prope Pfullendorf) & Wirtembergia præsertim (prope Nebelloch, Bezingen, Mæhringen, Echterdingen.)

Sandalio- v. sandalii.

lithus.

in Bohemia (prope Cosors) & Eifalia (prope Keldenig, Sœtenich &c. rarius valva utraque conjuncta, ut plurimum calcarius.

Peridio- ϕ. peridii.

lithus.

in circulo Germaniæ westphalico (prope Munstereifeld) valva utraque conjuncta.

Mytilites- 18. H. mytili.

α. cristæ galli.

ut plurimum marmoreus & vagus, frequentius valva utraque, quam alterutra, sæpe insignis magnitudinis, in Melita, montibus Sevensis, in Occitania (prope Boutenet,) Normandia (prope Dive,) Alfatia (prope Waldenheim,) Helvetia (e. gr. prope Aristorf pagi Basileensis,) Suevia (e. gr. principatu Furstenbergenfi,) Wirtembergia (prope Blabyrum, Thalheim, Echterdingen,) Bohemia (prope Odolce) & circulo Germaniæ westphalico (prope Duisburg.)

β. hyotidis.

marmoreus in Helvetia (prope Aristorf) & Alfatia (prope Waldenheim.)

γ. frondis.

in Suecia (prope Cristianstadt,) Belgio (prope Trajectum ad Mosam,) Suevia (prope Giengen & Gmund,) Alfatia

(*prope* Buchsweiler,) Normandia, Occitania (*prope* Monspelium & Melita, *marmoreus*, *arenarius* aut *siliceus*.)

δ. margaritiferi.

a. valvæ integræ.

in Helvetia (*prope* Aristorf.)

b. tendinis ad cardinem positi.

Syst. nat. XII. 3. p. 165. Helmintholithus (Androdamas) mytili margaritiferi cardinis viridis.

Mus. Tess. 24. n. 2. Penna pavonis viridi cærulescens.

opacus quidem, sed egregiam polituram admittens & pro
fitu & flexione versus lucem vividissimis coloribus varians.

ε. unguis.

in Hercynia (*prope* Goslariam) *in* argilla.

ζ. lithophagi.

in Wirtembergia (*prope* Thalheim.)

η. rugosi.

marmoreus *in* Austria (*prope* Varing.)

θ. edulis.

ut plurimum fixus & calcarius, interdum arenarius aut ferruginosus *in* Pedemontio (*prope* Vico,) Wirtembergia (*prope* Boll & Tuttlingen,) *reliqua* Suevia (*prope* Halam,) Austria (*prope* Euringen & Prugg *ad* fluvium Leutha,) Bohemia (*prope* Tûchmeriz,) Franconia (*prope* Herbipolin,) Thuringia (e. gr. *prope* Vinariam) & Saxonia (*prope* Querfurt.)

ι. angulati.

marmoreus *in* Saxonia (e. gr. *prope* Lipsiam) & Hassia.

κ. Modioli.

ut plurimum, fixus & marmoreus, in Wirtembergia & Thuringia (*prope* Longosalissam & Vinariam.)

λ. cygnei.

magnus *in* Wirtembergia (*prope* Thalheim.)

μ. anatini.

marmoreus *in* Wirtembergiæ (*alpidus, quos vocant, præsertim* *prope* Thalheim.)

ν. rubri.

in Helvetiæ (*prope* Heutlingen), *ardesia*, Saxoniz (*prope* Pirnam) *arenario* & Hercynia (*prope* Blankenburg.)

Pinnites. 19 H. pinna.

in Pedemontio, Helvetia (*prope* Aristorf,) Franconia & (*prope* Pirnam & Dresdam) Saxonia.

c. univalvium.

Nautilites. 20. H. nautili.

α. spiralis.

a. anfractu exteriore reliquos multum superante.

frequentissimus, ut plurimum marmoreus, interdum pyritaceus, rarius siliceus in Africa, Italia (in Venetorum terris vicentina & veronensi,) Gallia (in monte aureo & prope Retel & Mezieres Campaniæ,) in Anglia (in comitatibus Northampton & Kent, etiam prope Richmond & in insula Shepey,) in Belgio (prope Viset, in Germaniæ circulo westphalico (prope Paffrath & Bensberg,) Hildesia (in Osterfeld,) terris Brunsvicensibus (prope Sheppenstädt & Neültadt ad montem Ruberberg,) Hercynia (prope Harzburg & Goslariam in monte S. Petri,) Thuringia (prope Longofalissam, Arnstadt, Sondershausen, Esperstädt, Vinariam, Marolderadam, Schlotheim,) Saxonia (prope Quersurth,) Franconia (prope Coburgum, Herbipolin, Norimbergam,) Suevia (prope Gmund) & potissimum Wirtembergia, (in alpihus, quos vocant, prope Kirchotecam, Boll, Bebenhufam, Jetenburg, Bezingen, Næhren, Thalheim, Durlingen, Balingen) principatibus Hohenzollerano (prope Hechingen) & Furstenbergensi, margraviatu Badensi (prope Lutgeren,) Helvetia (prope Basileam & Aaristorf ejusdem pagi, in montibus Legerberg & Randberg, prope Deutschburen, Geisberg, Gylisfluh, Mandach, & Veltheim Bernatium, etiam prope Genevam,) in Austria superiori (prope salinas) & inferiori (prope Varing, Hungaria (e. gr. prope Edenburg,) Temesia (prope Moldawa) & Transilvania (prope Kalataszeg.)

Ammonites.

b. spiræ anfractibus introorsum sensim decreascentibus.

Syst. nat. XII. 3. p. 162. n. 1. Helmintholithus nautili testa spirali, apertura cordata, anfractibus contiguis rugosoinæqualibus.

Vogel mineralf. 220. Wolff. half. t. 7. f. 1. 3. & t. 8. f. 6. Cornu ammonis lapideum.

Woltersd. miner. 40. Cochlites polythalamias, spiræ utrinque apparente, siphunculo ad marginem exteriorem. Mus. Tessin, 86. t. 4. Helmintholithus testacei nautili. Gesn. petrif. 47. Gesn. fig. 164. f. 4. Ammonites.

1. *Mus. tessin. f. 11. ambitu acuto integro, disco compresso, futuris stexuosis.*

2. *Mus. Tessin. f. 10. ambitu carinato integro, disco compresso, sulcis bifidis,*

3. *Mus. Tessin. f. 9. Worm. mus. 91.* ambitu carinato crenato, disci fulcis elevatis remotis.
4. *Mus. Tessin. f. 7. Worm. mus. 86.* ambitu obtuso, disco compressiusculo striato.
5. *Mus. Tessin. f. 2.* ambitu obtuso, disco depresso, fulcis dorſi bifidis.
6. *Mus. Tessin. f. 8.* ambitu depresso, disci lateribus nodosis.
7. *Mus. Tessin. f. 3.* ambitu depresso, disci itris acutis.
8. *Mus. Tessin. f. n. d.* ambitu subquadrato carinato, fulcis acutis remotis.
9. *Mus. Tessin. f. 1.* ambitu rotundato nodoso, fulcis transversis flexuosis.

frequentissimus ubique, rarius nucleus aut tyolithus, ut plurimum marmoreus, interdum suillus, margaceus, argillaceus, petrosiliceus, achatinus, pyritaceus aut ferruginosus, nonnunquam cameris interioribus spato farctis, magnitudine, forma, superficie, colore in infinitum varians.

c. helicitæ.

marmoreus, vagus aut fixus, solitarius aut aggregatus in Lapponia, Gothlandia, Hispania, Gallia (prope Sueſſonem, Lutetias, Chaumont & in monte Cæſareo,) Italia (prope Brendola, Bononiam & in monte Veronenſi Ronca,) Hungaria (prope Penjescova,) Transilvania (prope Torda,) Austria superiori (prope salinas, prope Prugg & Gmund,) Stiria (prope Turrik,) Helvetia (prope Aubrig, Neoromum, aquas Fabarienses, in pago Basileensi, monte Pilati.)

β. elongati, rectiusculi.

Lituites. a. litui.

fixus ut plurimum marmoreus, haud raro tyolithus in Sueciæ Gothlandia & Ælandia, Normandia, Italia (in monte Veronenſi del Castello di S. Felice,) Bohemia (prope Cosors) & ducatu Megalopolitano (prope Stargard & Neustreliz.)

Orthocera. b. orthocera.

Syst. nat. 1. p. 1164. n. 289. XII. 3. p. 162. n. 2. Helmintholithus nautili orthocera.

Mus. Tessin. 86. Schreb. lithol. 102. n. 13. Helmintholithus nautili-recti.

Breyer polyth. 28. Vogel mineralf. 216. Orthocerotes.

Scheuchz. diluv. 938. helv. 7. f. 8. Alveolus.

J. G. Gmelin. ad. petröp. 3. p. 246. Radius articulatus.

Woltersd. miner. 38. Tubulites polythalamis conformis
siphunculis & thalamis &c.

Klein tubul. 7. t. 2. 8. Tubulus concameratus.

*vagus aut fixus, solitarius aut gregarius rarius typolitus
aut nucleus, ut plurimum marmoreus, interdum spatiosus,
ardestia, arenarius, pyritaceus aut ferruginosus, in Sibi-
ria, Suecia (in Oelandia, Gothlandia; Westrogothia,
Ostrogothia, Dalecarlia, in monte Kinnekulle,) Anglia,
Gallia (Normandia, prope Avenionem, Gundershofen
& Buchsweiler, Alfatix,) Suevia (prope Gmund) & præ-
sertim Wirtembergia (prope Heydenheim, Boll, Goma-
ringen, Pfullingen, Nâhren. Bebenhausen, Echterding-
gen,) Helvetia, Pedemontio (prope Arignanb,) Transil-
vania (prope Kismunshol,) Bohemia (prope Slivenez,
Cofors, Brunik & Tettin,) Borussia (prope Gedanum,)
Pomerania, Marchia (e. gr. prope Francofurtum,) ducatu
Megapolitano (e. gr. prope Stargard & Neustrelitz,)
Hercynia (e. gr. prope Blankenburg) & circulo Germaniæ
westphalico (prope Northberg, Bensberg, Passirath,
Kebinghausen, Keldenich, Call, Dahlbenden, Dotleben
& Aquisgranum.)*

Belemnites. c. belemnitæ.

Syst. nat. f. p. 1295. n. 7. XII. 3. p. 170. n. 22. Helmintholithus Alcyonii lyncurii.

Mus. Tessin. 88. *Gron. lap.* 71. Helmintholithus nautili conici.

Schreb. lith. p. 47. Petrificata vermium holothuriorum.

Woltersd. miner. 38. Tubulites polythalamus conformis, cavitate conformi baseos.

Klein gedan. 1731. 4. t. 7. 8. 9. Tubulus marinus.

Gesn. lap. 92. *Dal. pharm.* 50. *Rumpf. mus. t.* 50. f. 1-5. *Baub. boll. f.* 32.

Breyn. polythal. 41. f. 1. 7. Belemnites prussicus.

Aldrov. mus. 618. *Worm. mus.* 7. *Gesn. petr.* 40. *Gesn. figur.* 91. Belemnites.

Erhart diff. Wien. 1727. 4. f. 2. Belemnites suevicus.

frequentissimus, vagus aut fixus, rarius solitarius, quam aggregatus, crebro merus nucleus, rarius typolitus non raro diaphanus, succineus, subfuscus, albidus, frequentius niger, ut plurimum cinereus, rectus vel paulisper arcuatus, cylindricus, conicus, sublavatus vel fusiformis, compressifuscus, acuminatus vel obtusifuscus, sulco, interdum duobus vel tribus apicem versus exaratus, cavus intus vel fardus tenuis vel crassus in Creta (monte Ida,)

Dalmatiæ montibus , Hetruria, Italia superiori, præsertim Pedemontio (e. gr. prope Augustam Taurinorum,) Helvetia (e. gr. in pago Bernensi, in monte Randberg, in pago Basileenfi ad fluvium Birsam, prope Muttenz & Prattelen,) in Alfatia, Lotharingia, Galliæ provinciis Lugdunenfi, Forez & Beaujolois, Hispania, Belgio (prope Sichem & Trajectum ad Mosam) Anglia (e. gr. prope Warwick,) Scotia, Daniæ insula Moen, Sueciæ provinciis Scania & Gothlandia, Borussia (potissimum districu Angerburgensi,) Silesia, Bohemia (prope Mischek, Cosors & Tettin,) Transilvania (prope Kiesmunchel,) Austria superiori (prope salinas,) Bavaria, Suevia (prope Laufenburg & Gmünd) & præsertim Wirtembergia (in alpibus, quos vocant,) (prope Pfullingen, Thalheim, Næhren, Gemaringen, Mezingen, Bebenhausen, Echterdingen, Nüslingen, Boll, Tuttlingen,) Franconia (prope Altdorf & Norimbergam, in principatibus Baruthino & Coburgensi,) in Marchia Brandenburgica (prope Potsdam & Francofurtum,) Saxonia, Thuringia (prope Vinariam,) Hercynia (prope Goslariam,) Hildesia (prope Hallam, Osterwalde, Izamerpaso & Marienburg,) terris Brunsvicensibus (e. gr. in monte Gœttingenhum Heimberg, prope Salzthal, Herrenhausen,) Holfatia (prope Lubecam & Niemdorp,) & circulo Germaniæ Westphalico (prope Paffrath, Dottelen, Bensberg, Erkrath, Olzbach, Call, Dahlbenden, Keldenig, Eigelshoven, Nothberg, Richterich & Aquisgranum,) marmoreus, suillus, jaspideus, arenarius, pyritaceus aut ferruginosus.

coni. 21. H. coni.
rerior, ut plurimum nucleus marmoreus, in Pedemontio, Helvetia (prope Neocomum) & Transilvania (prope Kiesmunschel.)

Porcella-22. H. cypreæ.
 nites. *marmoreus in Pedemontio (e. gr. prope Augustam Taurinorum,) Austria (prope Prugg ad fluvium Leutha) & ducatu Megalopolitano (prope Sternberg.)*

Bullites. 23. H. bullæ.
in ducatu Juliacenfi prope Nothberg.

Cylindritesi. 24. H. volutæ.
ut plurimum marmoreus in Helvetia (Turicensium monte Hexenberg,) Pedemontio (prope Augustam Taurinorum & Canale,) Venetorum terris (prope Veronam, Austria

(*prope* Varing,) Saxonia (*prope* Dresdam,) *circulo* Germaniæ Westphalico (*prope* Gertshheim.)

buccini. 25. H. buccini.

a. ampullacei.

in circulo Germaniæ westphalico (*prope* Rotenburg, Lundenburg, Galgenberg, Hartenberg & Graveburg.)

β. cassidei.

marmoreus in Italiæ mediæ monte Cria.

γ. bezoardici.

Sæpius nucleus, ut plurimum calcarius, rarius pyriticofus in Anglia (e. gr. in collibus prope Hampton,) Belgio (prope Trajectum ad Mosam,) Helvetia (e. gr. prope Basileam,) Pedemontio (e. gr. prope Augustam Taurinorum,) Hetruria (prope Sienam,) Venetorum terris (prope Veronam & Brendolam,) Melita, Dalmatia (in collibus Morlachicis,) Hungaria (prope Budam & Schemniz,) Transilvania (prope Kismunchel,) Carniolia (prope Crapt,) Austria (prope Frugg ad fluvium Leutha & Mannersdorf,) Bavaria, Saxonia (prope Dresdam,) Ducatu Megalopolitano (prope Sternberg,) Hercynia (prope Goslarium,) Hildesia (prope Lambpring & Upnerps) & in circulo Germaniæ Westphalico (prope Bensberg, Nothberg, Call, Richterich.)

δ. detriti.

in Pedemontio.

a. harpæ.

b. marginati.

ε. turriti.

ut plurimum nucleus marmoreus, rarius chalcidonyx, in Helvetia (pago Basileensi,) Wrtembergia (prope Boll, Pfullingen & Schwappelau,) Palatinatu rhenano (prope Weinheim,) Franconia (prope Herbipolin,) Saxonia (prope Querfurt,) Halberstadic (prope Regenstein,) Thuringia (prope Jenam,) Hassia, Hercynia (in monte Rofenberg prope Goslarium, terris reliquis Brunsvicensibus (e. gr. prope Neustadt ad montem Rubenberg,) Germaniæ circulo Westphalico (prope Bensberg & Aquisgranum,) Belgio (prope Spauven,) Suecia, Borussia (præsertim districtu Angerburgensi) & Silesia.

strombi. 26. H. strombi.

a. digitati.

a. chiragræ.

marmoreus in Hungaria (prope Edenburg.)

- Alatites. β . lobati.
marmoreus in Austria (prope Mannersdorf.)
- a. lentiginosi.
marmoreus in Hungaria (prope Edenburg.)
- b. sinistri.
in Helvetia.
- γ . ampliati.
 a. Luciferi.
 d. turriti.
in Wirtembergia prope thermas Bollenfes.
- muricis. 27. H. muricis.
 a. spinosi.
rarissimus, marmoreus in Austria superiori prope salinas.
- a. triacanthi.
 β . frondosi.
in Tamesia.
- a. faxatilis.
 γ . turriti.
 a. fuscati.
marmoreus in Venetorum terris prope Brendolam.
- b. granulati.
marmoreus aut arenario farctus in Italia (prope Bononiam in monte della guardia) & Austria (prope Vienne.)
- c. hexagoni.
- Trochi- 28. H. trochilites.
 α . conici.
rarius fixus, quam vagus, ut plurimum marmoreus, interdum arenarius, pyritaceus aut ferruginosus in insulis Feroë, Norwegia, Suecia, Dania, Anglia (e. gr. prope Bath,) Campania gallica (prope Remos,) Alsatia (in valle Jægerthal,) Pedemontio (prope Augustam Taurinorum,) Helvetia (prope Bernam, Bœttstein, Litgeneu, Fanum D. Galli, in monte Randberg,) Wirtembergia (e. gr. in montibus Achalm & Hangberg, prope Pfullingen, Næhren, Boll) & reliqua Suevia (prope Biberacum, Ulmam, Giengam,) Bavaria (prope Sulzburg,) Austria superiori (prope salinas,) Franconia (prope Hespruck, Notimbergam, Cronach,) Saxonia superiori (prope Dresdam) & inferiori (prope Regenstein, Scheppenstedt, Hildesiam, in Tilgenwiese prope Goslarium,) in circulo Germaniæ westphalico (prope Gerresheim, Mülheim ad Roram, Dusseldorf, Nothberg, Bensberg & Richterich.)
- a. zizy-

- a. zizyphini.
in Wirtembergia (prope Pfullingam.)
- β. convexi.
utplurimum marmoreus, rarius siliceus in Suevia (prope Glengam) & Italia (in monte Bononienfi della guardia.)
- a. perfectivi.
in Franconia (prope Vierzehehheiligen.)
- γ. turriti.
- a. telecopii.
marmoreus in Venetorum terris (prope Brendola.)

Turbini-29. H. turbinis.

- tes. a. folidi.
marmoreus, quartzosus vel arenarius in Pedemontio (prope Augustam Taurinorum,) circulo germaniæ westphalico (prope Call, Keldenig, Bensberg, Paffrath, Nothberg, Burvenich, Mülheim ad roram, Poncet, Richterich & Aquisgranum) & Temesia.
- a. lictorei.
interdum spato farctus aut arbuscularum imaginibus pictus, in Helvetia (in monte Randberg,) Suevia (prope Biberach & Nördlingen) & Austria (prope Vientam.)
- b. cochli.
in Helvetia (prope Diefenhofam.)
- c. rugosi.
in Belgio (prope fanum S. Didonis) & Franconia (prope Norimbergam.)
- d. marmorati.
interdum pyriticofus in Wirtembergia (in monte Achalm, prope Thalheim & Boll.)
- e. farmatici.
- f. argyroftomi.
in Wirtembergia (prope Pfullingen.)
- β. cancellati.
in chalcedonium conversus in Italia.
- a. scalaris.
rarissimus in Helvetiæ (Turicensium monte Hexenberg) & Hetruriæ (monte Algino.)
- b. striatuli.
marmoreus in Hungaria prope Schemniz.
- γ. turriti.
utplurimum aggregatus & fixus, marmoreus, pyromachus, chalcedonius, arenarius, pyritaceus, interdum spato farctus in Anglia (e. gr. prope Hampton & Portland,) Bel-

gio (prope Valenciennes,) Gallia (prope Merignac Aquitaniae, Issy, Remoulin & Pontamousson Occitaniae, Severne & Buchsweiler Alsatiae,) Helvetia (e. gr. in pago Basileensi, prope-fanum D. Galli, Solodurum Neocomum,) Pedemontio (prope Augustam Taurinorum & in valle d'Andona,) in Italia media (prope Sienam & in monte Bononiensi della guardia,) venetorum terris (prope Brendola & in monte Veronensi Ronca,) Tiroli (prope Predaz,) Austria (prope Prugg ad fluvium Leutha, Mannersdorf Ottercin & Viennam,) Transilvania, Silesia, Bohemia (prope Tuchmeriz,) Saxonia (e. gr. prope Querfurt,) Thuringia (e. gr. prope Wetterleben & Jenam,) Hercynia prope Regenstein & Goslarum,) Hildesia (in monte Spizhutberg,) Hannoveranis terris (prope Neustadt ad montem Rubenberg,) circulo Germaniae westphalico (prope Gerresheim & Aquisgranum & sbenano (prope Moguntium, Francofurtum, Alzey,) in Hassia (e. gr. prope Leuten & Adolphsack) & Wirtembergia (in monte Achalm, prope Ehningen, Birfen, Mehlingen; Imehausen & Boll.)

a. imbricati.

in Gallia (prope Merignac,) Tiroli (ad fines Italiae) & Bohemia (prope Cosors,) marmoreus aut suillus.

b. replicati.

marmoreus in Gallia (prope Merignac.)

c. acutanguli.

in waga Siciliae (prope Palermo.)

d. exoleti.

marmoreus in Pedemontio (prope Augustam Taurinorum.)

e. terebrae.

marmoreus in Bavaria.

f. variegati.

marmoreus in Hercynia (prope Blankenburg.)

Helicis. 30. H. helicis.

a. complanatae.

vagus aut fixus solitarius aut gregarius aut mixtus, marmoreus, pyromachus, arenarius aut pyritaceus, in Anglia, Belgio (prope Louanium,) Alsatia (prope Gundershofen & Buchsweiler,) Helvetia, Pedemontio (prope Augustam Taurinorum,) Hungaria, Stiria (prope Tiesar,) Suevia (prope Giengam & Reutlingam) & praesertim Wirtembergia (prope Pfullingen, Echteidingen, Boll & in monte Hangberg,) prope Francofurtum ad Moenum, in Hassia, Thuringia (prope Jenam) & ducatu montano (prope Passirath & Bensberg.)

β. rotundata.

in Venetorum terris (prope Veronam,) Pedemontio (e. gr. prope Augustam Taurinorum,) Helvetia (prope Scaphufium) & Germaniæ circulo Westphalico (prope Scetenich, Keldenig, Richterich, Nothberg, Paffrath, Bensberg & Gerresheim.)

γ. ova-o-acuminata.

ut plurimum marmoreus, interdum arenarius aut pyriticofus in Anglia, Gallia (prope Ifly,) Helvetia (e. gr. in monte Randberg,) Wirtembergia (prope Næhren, Meringen, Pfullingen, Echterdingen, Boll & Kirchotecam) & reliqua Suevia (prope Ulman, Giengam & Nordlingam,) Austria superiori (prope falinas,) Bohemia (prope Worzech, Duchomierziz & S. Johann,) Saxonia superiori (prope Farenstedt) & inferiori (prope Quedlinburg & in Ducatu Brunsvicensi, circulo Germaniæ Westphalico (prope Gerresheim) & rhenano (prope Francofurtum & in Hassia.)

α. Pomatiæ.

in Carnioliâ (prope Crapt.)

Neritites. 31. H. neritæ.

ut plurimum marmoreus in Pedemontio (prope Augustam Taurinorum,) Helvetia (in valle Hemmerthal & prope Scaphufium,) Carinthia, Austria (prope Prugg ad fluvium Leutha & Varing,) ducatu Megalopolitano (prope Sternberg) & Brunsvicensi, Germaniæ circulo westphalico (prope Bleybur, Keldenig, Nothberg, Paffrath & Bensberg.)

α. perverſi.**auricularis. 32. H. haliætidis.**

rarus ut plurimum typolithus, in Temefia, Ducatu Montano (prope Duffeldorf) & Belgio (prope Trajectum ad Motam.)

α. perverſæ.**β. plicatæ.**

prope Hildesiam.

Patellaria. 33. H. patellæ.

frequentius typolithus, in Anglia, Ducatu Brunsvicensi, Helvetia (e. gr. prope Botning & Prattelen,) Italia præsertim Pedemontii montibus & Temefia.

α. faccharinæ.

β. Syst. nat. XII. 3. p. 163. n. 3. Helmintholithus (Concha-dium) patellæ biloculatus.

Mus. Tessin. 90. t. 5. f. 8. Conchidium.
in Succizæ Elandia, Gothlandia frequens.

Dentali-34. H. dentalii.

tes. *marmoreus, jaspideus aut chalcedonius* in Temesia, Italia media (prope Sienam & in monte Crea & Bononienfi della guardia,) Venetorum terris (monsibus Veronenfibus, Pedemontio, Helvetia (e. gr. pago Bernensf), Wirtembergia (prope Tubingam & Blabyam,) Franconia (prope Rotenburgum,) Bohemia (prope Pragam,) Silesia, Marchia Brandenburgica (e. gr. prope Francofurtum, Pofenek,) Saxonia (prope Querfurt,) Magdeburgo (prope Halam,) Thuringia, prope Lubecam, in ducatu Juliaco (prope Burvenich) & in Belgio (in monte S. Petri prope Trajectum ad Mosam.)

α. radulæ.

β. interrupti.

γ. vitrei.

omnium in Pedemontio.

δ. sexanguli.

in Italia prope Loreto.

Tubali-35. H. serpulæ.

tes. α. rectiusculæ.

in Temesia, Suevia (prope Elwangam) & Belgio (prope Trajectum ad Mosam, & Maisbroek.)

α. polythalamia.

β. penis.

Vermicu-β. flexuosæ vel contortæ.

lites.

marmoreus aut arenarius, varius ferrugineus aliis crebro larvatis testaceorum insidens, in Melita, Venetorum terris (prope Veronam,) Pedemontio (prope Annone,) Helvetia (e. gr. in valle Hemmerthal, monte Randberg, pago & episcopatu Basileensi prope Muttentz & ad fluvium Birsam,) Wirtembergia (prope Tuttlingen, Bahlingen, Ebhausen, Nebeiloch, Blabyrak) & reliqua Suevia (prope Memmingam & Papenheim,) Franconia (prope Solenhofen,) Hildesia (in monte Galberg,) ducatu montano (in monte rubro) & Belgio (prope Trajectum ad Mosam.)

α. spirilli.

in Wirtembergia (alpibus, quos vocant) & Anglia (insula Schepey.)

β. filigranæ.

rarus in Magdeburgo (prope Halam,) nisi mere calcinatus

- c. glomeratæ.
 in Silesia, Suevia (prope Memmingam) & Helvetia.
 d. lumbricalis.
 in Venetorum terris vicentinis (prope Giancona.)
 e. arenariæ.
 f. anguinæ.
 in Franconia (prope Norimbergam.)
 g. melitensis.
 in Melita.

teredinis. 36. H. teredinis.
 in Pedemontii collibus (prope Annone) & Angliæ insula
 Scheppey, in ligno subterraneo.

subellæ. 37. H. subellæ.
 passim inter tyolithos.
 γ. zoophytorum.

Tubiporæ. 38. H. tubiporæ.
 rites. Syst. nat. I. p. 1270. XII. 3. p. 167. n. 13. Helmintho-
 lithus (Tubiporus) Tubiporæ (deperditæ.)

in Suecia, *positissimum* Gothlandia, Belgio (prope Trajectum
 ad Mosam,) Eifalia (prope Berndorf & Rohr,) Franconia
 (in terra Coburgensi) & Silesia.

α. musicæ.
sophaceus, marmoreus, quartzosus vel arenarius, in Goth-
landia, Anglia, Belgio (prope Trajectum ad Mosam) &
Germaniæ circulo westphalico (prope Dottelen, Bern-
dorf, Nothberg, Wingersheid & Paffrath.)

β. catenulariæ. S. N. 3.
in Gothlandia marmoreus, in Marchia Brandenburgica
(prope Ruppin, Arendsen, Freyenwalde, Arneburg &
Havelberg.)

γ. serpentis. S. N. 2.
 δ. fascicularis. S. N. 4.
 ε. stellatæ.
 ζ. struis.
 in Borussia.

Madreporæ. 39. H. madreporæ.
 rites. Syst. nat. I. p. 1272. XII. 3. p. 167. n. 14. Helmintho-
 lithus (Madreporus) Madreporæ (deperditæ.)
 in Gothlandia, Belgio (prope Trajectum ad Mosam,) Eifa-
 lia, Venetorum terris (vicentinis prope Brendola,) Pe-
 demontii (ubivis margacis) & Temesia.

α. verrucariæ.

marmoreus in Venetorum monte Vicentino Berico.

β. tubinataæ. S. N. 6.

marmoreus in Gothlandia, Anglia (*provincia Derby*,) Gallia (*prope Avenionem*,) Helvetia (e. gr. *in monte Randberg*, & *prope Pfeedingen pagi Basileensis*,) Istria (*prope Tergestum*,) Austria (*prope salinas*,) Suevia (*prope Giengen*) & Wirtembergia *praesertim* (*prope Blabyram*,) *ducatu montano* (*prope Bensberg*) & Belgio (*prope Trajectum ad Mosam*.)

γ. Porpitiæ. Syft. nat. 7. Mus. Tefsin. 96. n. 14.

utplurimum vagus, marmoreus, jaspideus aut pyromachus, in Helvetia (e. gr. *prope Ormelingen pagi Basileensis*,) Hungaria (*prope Schemniz*,) Austria *superiori* (*prope salinas*) Saxonia (*prope Dresdam*,) *ducatu Megalopolitano* (*prope Gnoyen*,) *terris Brunsvicensibus* (*prope Scheppenstedt, Ludersdorf, Hittfeld*) & Germaniæ *circulo westphalico* (*prope Lohberg*.)

δ. Fungitæ.

in Gothlandia, Belgio (*prope Trajectum ad Mosam, ducatu montano* (*prope Paffrath*,) Hercynia (*prope Blankenburg, Lohdebleck & Goslar*,) Austria *superiori* (*prope salinas*,) Tirolis, Suevia (*prope Memmingam & Giengam*) & *praesertim* in Wirtembergia (e. gr. *prope Blabyram & Nebelloch*) & Helvetia (e. gr. *in monte Randberg, prope Hobel Solodurii, ad fluvium Birsam*, (*prope Pfeedingen & Nushof pagi & episcopus Basileensis*,) *utplurimum marmoreus, rarius aræsiu*.

ε. pilei.

marmoreus, rarius quartzosus, in Gothlandia, Hercynia (*prope Lohdebleck*,) Bohemia (*prope Duschcowiz*,) Wirtembergia (e. gr. *in alpihus, quos vocant*) & Helvetia (e. gr. *in monte Randberg*.)

ζ. agaricitæ.

in Belgio (*prope Trajectum ad Mosam*.)

η. labyrinthicæ.

calcareus in Gothlandia, Belgio (*prope Trajectum ad Mosam*) & Austria *superiori* (*prope salinas*.)

θ. mæandritæ.

utplurimum marmoreus in Occitania, Helvetia (*prope Pfeedingen pagi Basileensis*) & Eifalia (*prope Weier*.)

ι. Areolæ.

κ. favosæ.

- marmoreus* in Helvetia, Austria superiori (prope salinas,) Wirtembergia (in alpihus, quos vocant, e. gr. prope Blabyram) & Germaniæ circulo westphalico (prope Call, Keldenig, Paffrath & Bensberg.)
- λ. Ananas. Syff. nat. 15.
marmoreus in Gothlandia & Gorizii montibus.
- μ. polygamæ.
marmoreus in Austria superiori (prope salinas.)
- ν. arenosæ.
marmoreus in Austria superiori (prope salinas.)
- ξ. foliosæ.
in Belgio (prope Trajectum ad Mosam.)
- Ϟ. altroitæ.
marmoreus, rarius chalcedonius, arenarius aut ferruginosus, in Anglia (prope Hedington & Wittney,) Belgio (in monte S. Petri prope Trajectum ad Mosam,) in Eifalia (prope Söstenich & Keldenig,) ducatu montano (prope Paffrath,) Hassia (e. gr. prope Villinghausen,) Hercynia (in monte Schulenberg,) Saxonia, Austria superiori (prope salinas,) Wirtembergia (prope Echterdingen & in alpihus, quos vocant, e. gr. prope Blabyram & Nebelloch,) Helvetiam (e. gr. prope Pffeffingen & ad fluvium Birsa pagi & episcopatus Basileensis) & in Sardinia.
- π. caticularis.
in Eifaliæ monte Danzberg prope Keldenig.
- ρ. truncatæ. S. N. 24.
marmoreus in Suevia (prope Giengam,) Austria superior (prope salinas) & Gorizii montibus.
- σ. stellaris. S. N. 25.
marmoreus in Eifalia (prope Herkestein.)
- τ. organi. S. N. 26.
- υ. muscalis.
saliceus aut marmoreus in Campania gallica (prope Mezieres,) Belgio (prope Trajectum ad Mosam,) Bohemia (prope Cosorz) & Gorizii montibus.
- φ. divergentis.
in Ægypto.
- χ. cespitosæ.
marmoreus aut siliceus, in Helvetiæ pago (prope Pffeffingen) & episcopatu Basileensi, Wirtembergia (prope Heidenheim,) Austria superiori (prope salinas) & Angliæ fodina Derbyensi (Plato prope Winster.)
- ↓. flexuosæ. S. N. 29.
in Angliæ fodina Plato.

- α. fascicularis.
in insula Americæ obversa Caracao.
- αα. pectinatae.
in Silesia episcopatu Basileensi, Burgundia superiori (prope Vesuntium.)
- ββ. tubularis.
 γγ. mammiaris.
in Belgio (prope Trajectum ad Mosam) & Burgundia superiori (prope Vesuntium.)
- δδ. patelloidis.
 εε. globularis.
 ζζ. filii.
in Helvetia (prope Basileam.)
- ηη. vermicularis.
in Silesia, Helvetia.
- θθ. arachnoideae.
in Belgio (prope Trajectum ad Mosam,) Wirtembergia (prope Blabyram) & Austria superiori (prope salinas) marmoreus.
- ιι. undulatae.
 κκ. monilis.
in Arabia (prope Djidda.)
- λλ. poritae.
in Suecia,) Silesia, ducatu montano (prope Paffrath,) Eifalia (prope Keldenig) & Campania gallica (prope Mezieres.)
- μμ. damicornis.
marmoreus in Carniolia (prope Cormons) & Austria superiori (prope salinas.)
- νν. muricatae.
marmoreus in Gothlandia & Silesia.
- ξξ. fastigiatae.
marmoreus in Silesia & Austria superiori (prope salinas.)
- οο. rameae.
filiceus aut marmoreus in Wirtembergia (alpibus, quos vocant) & reliqua Suevia (prope Giengam,) in ducatus montani lapidicinis.
- ππ. oculatae.
in Gothlandia.
- ρρ. caeti
- σσ. concatenatae.

Millepo-40. H. millepora.

rites. *in Temesia, Italia, Helvetia (in monte Randberg)*

α. alcornis.

marmoræus in Belgio (*prope Trajectum ad Mosam*.) Germaniæ circulo westphalico (*prope Herkelstein, Dollendorf, Berndorf, Paffrath, Bensberg & Kedinghausen*.) Suevia (*prope Giengen*) & Gorizii montibus.

β. asperæ.

in Germaniæ circulo Westphalico (*prope Birbach & Bensberg*.)

γ. solidæ.

in Sueciæ Gothlandia, Wirtembergia (*prope Heidenheim*) & Carniolia (*prope Cormons*.)

δ. pumilæ.

ε. reticulatæ.

in ducatu montano (*prope Kedinghausen*.)

ζ. cellulosæ.

η. spongitæ.

Syst. nat. XII. 3. p. 167. Helmintholithus ramofus angulatus imbricatus porofus.

*Mus. Tefsn. 128. n. 3. t. II. f. 2. * Coralinum ramofum ramis angulatis imbricatis passim coadunatis.*

θ. coriaceæ.

in Gothlandia, Eifalia (*prope Heiftert*.) Hildesiæ, Silesiæ, Helvetia (c. gr. *pago Basleensî.*)

ι. polymorphæ.

in Silesiæ & Helvetia.

κ. ignotæ.

Syst. nat. XII. 3. p. 167. n. 15. Helmintholithus milleporæ orbicularis punctatus.

Cellepo-41. H. celleporæ.

rites. α. spongitæ.

β. pumicosæ.

γ. verrucosæ.

marmoræus aut arenarius in Gothlandia, ducatu montano (*prope Bensberg*) & principatu Halberstadiensî.

ifidis. 42. H. ifidis.

α. hippuridis.

articuli solitarii in Anglia, Helvetia (*prope Scaphusum*.) & Sicilia (*prope Messanam*.)

β. entrochæ.

Syst. nat. I. p. 1288. n. 4. XII. 3. p. 168. n. 17. Helmintholithus (Entrochites) ifidis entrochæ.

Schreb. lithol. p. 51. Petrificata animalia articulorum compositorum.

Mus. Tefsn. 96. n. 15. Helmintholithus reptilis.

Harenb. encrin. t. 1. f. 8-10. Asteria columnaris articulis crenatis.

Woltersd. miner. 37. Caput medusæ articulis utrinque figura folari, radiis densioribus excurrentibus.

Volk. filef. 1. t. 27. f. 9. 10. Entrochus.

articulis solitariis disjunctis aut pluribus adhuc in columnam coadunatis, ut plurimum marmoreis, rarius filiceis aut arenariis in Sueciæ Gothlandia, Anglia; (e. gr. prope Monegush comitatus Derbyensis,) Hispania, Gallia, præsertim Lotharingia, Belgio (prope Viset & Olhe,) Germaniæ circulo westphalico (prope Dottelen, Keldening, Call, Soetenich, Dahlbenden, Zinsheim, Bürvenich, Bleybur, Glehn, Heldenkopf, Schwerfel, Ruhr, Heifert, Dollendorf, Düsseldorf, Mühlheim, Flingeren, Geresheim, Hockerswagen, Lindlar, Wipperfürth, Bensberg, Iversheim, Münter, Heiligenhoven, Reufchenberg, Schlenderhan, Froczheim, Almerode, Viatten, Steinbach, Altkirchen, Cürten, Grimmlinghausen & Voltmessen,) electoratu Trevirensi (prope Liffingen,) Hassia (prope Spangenberg & Mundelshausen,) Hildesia (in Kuhle & in montibus Rozberg & Osterberg,) prope Lubecam, in principatu Gœttingensi (prope Azenhausen & in monte Heimberg,) in Hercynia (prope Goslar & Blankenburg,) in Thuringia (e. gr. in monte Vinariensi Ettersberg prope Schrappelau, inter Tobau & Himmelsberg,) in Saxonia (e. gr. prope Halam, Querfurth, Sachsenburg,) Marchia Brandenburgica (prope Arneburg, Havelberg, Francofurtum, Borussia (prope Gedanim & Angerburg) Silesia (e. gr. prope Massel, Bohemia (prope Pragam & Cofors,) Franconia (e. gr. in principatu Coburgensi,) Austria superiori (prope salinas) & anteriori (prope Eutingen,) Suevia (prope Halam) & Wirtembergia præcipue (prope Nebelloch, Kirchothecam, Echterdingam, Boll, Heidenheim,) Helvetia (in montibus Randberg & Legerberg & ad fluvium Bitfam) & Venetorum terris (in montes Scoglia della Limpia prope Reccaro.)

a. lævis.

a. margine vix inciso.

b. margine undulatum repando.

Syst. nat. XII. 3. p. 167. n. 16. Helmintholithas (saturatus) ifidis geniculis repandis.

Wolf. hass. t. 4. f. 1. 6. Ges'n. fig. 89. b.

b. verrucosus.

c. caculeatus.

- d. punctatus.
- e. transversim stratus.
- f. articulis elevatis.
- g. dichotome ramosus.
- γ. asteriæ.
- a. angulis obtusioribus.
- Syst. nat.* I. p. 1288. n. 5. XII. 3. p. 168. n. 18. Helmintholithus (Asteria columnaris) Ifidis asteriæ.
- Woltersd. miner.* 37. Caput medusæ articulis utrinque stella pentaphyllea.
- Scheuchz. helv.* 10. f. 3. *Lang fig.* 67. t. 19. f. 2. Modiolus stellatus.
- Rosiu. stell.* 35. t. 5. Asteria pentagona pentaphyllea.
- Ritter calenb. f.* 4. a. f. 4. c. *Annon. basil.* 2. t. 2. f. e.
- Scheuchz. helv.* 6. p. 323. f. 152. *Gesfn. fig.* 37. Asteria columna angulis acutis s. obtusis.
- Volkm siles.* 1. t. 27. f. 22. *J. Bauh. bollenf.* t. 31. Stella marina.
- Wogn. judaic.* II. f. 26. Lapis judaicus pentagonus angulis obtusis.
- b. angulis acutis.
- Syst. nat.* XII. 3. p. 169. n. 19. Helmintholithus (Stella columnaris) ifidis stellularis.
- Wagn. judaic.* II. f. 27. Lapis judaicus pentagonus angulis acutis.
- c. orbiculares.
- d. altero sine orbiculares, altero angulatæ.
- frequentissimus gregarius, cum priori (β), ut plurimum marmoreus vagus aut fixus, interdum siliceus aut pyritaceus, fixus, articulis solitariis aut in columnam, rarius incurvam vel ramosam coadunatis, læves aut verrucosæ, raro tri- aut hexagonæ, rarissime tetragonæ in Helvetia (prope Solodurium & in monte Randberg,) Wirtembergia (in montibus Hangberg & Achalm, prope Bezingen, Mähringen, Nühren, Osterdingen, Omehausen, Bebenhausen, Echterdingen, Boll,) Austria superior (prope salinas præsertim ad Rimpach,) Franconia (e. gr. prope Oberfulbach dittonis Coburgensis,) Saxonia (prope Chemnitzium,) Hercynia (prope Harzburg,) ducatu montano (prope Bensberg,) Eifalia (prope Iversheim,) Gallia (prope Deppam) & Anglia.*
- δ. epitonium.
- Syst. nat.* XII. 3. p. 170. n. 24. Helmintholithus dissepimentis orbiculatis distantibus filo centrali connexis.

Hamburg. Magaz. 9. p. 73. & 14. p. 94. *Vogel mineralf.* 236. *Baum. miner.* 2. p. 205.

in *Hercynia* (prope *Rubeland*, *Zorge*, *Huttenrode*, *Blankenburgi*,) *Hildesæ districu* *Steuerwald*,) *Germaniæ circulo westphalico* (prope *Dahlbenden*, *Vlatten*, *Keldenig*) & in *Anglia* (prope *Bristol* & in *comitatu Derbyensi*,) *intra marmor vel quarizum ferri calce largitus perfusum aut pyromachum.*

α. *caryophyllites.*

Syst. nat. XII. 3. p. 169. n. 22. *Helmintholithus isidis*, *turbinatus*, *limbo pentagono quinquedentato.*

Mus. Tessin. 96. t. 4. f. 2. *Carpolithus caryophyllitus.*

Vogel mineralf. 234. *Caryophyllus lapideus.*

vagus, variæ magnitudinis, nonnunquam petiolatus, in Helvetia (e. gr. *in monte Randberg*) & *Eifalia* (prope *Schwerfel*.)

gorgoniæ. 43. *H. gorgoniæ.*

α. *ramosæ.*

marmoreus in principatu Neocomensi.

α. *nobilis.*

in Helvetia & superiore Italia (prope *Veronam*.)

β. *reticulatæ.*

margaceus aut suillus, interdum tyolithus, in Saxonia (prope *Dresdam*.) *Bohemia* (prope *Cosors*.) & *Gallicia* (prope *Wieliczka*.)

alcyonii. 44. *H. alcyonii.*

α. *arborei.*

in Anglia, Gallicia (prope *Wieliczka & Bochnia*) & *Austria superiori* (prope *salinas*.)

β. *exoffis.*

calcarius, totalis aut partialis in Belgio (prope *Trajectum ad Mosam*.) *Germaniæ circulo westphalico* (prope *Cornelimunster*.) & *Helvetiæ pago Basileensi* (prope *Pfessingen*.)

γ. *epipetri.*

marmoreus in Helvetia (in *monte Randberg*) & prope *Pfessingen pagi Basileensis*.)

δ. *digitati.*

in Helvetiæ pago Solodurano (prope *Dornach*) & *Basileensi* (ad *fluvium Birsam & prope Pfessingen*.) *marmoreus.*

ε. *asbestini.*

- ζ. lyncurii.
in Helvetiæ monte Randberg.
- μ. burſæ.
in Helvetiæ pago Baſileenſi (prope Pfeffingen.)
- ς. cydonii.
in Helvetiæ pago Baſileenſi (prope Pfeffingen.)
- Ϸ. ficus.
in Belgio (prope Trajectum ad Moſam.)
- η. gelatiſi.
in Germaniæ circulo weſtphalico (prope Cornelimünſter.)
- Spongiæ.** 45. H. ſpongiæ.
 α. crateriformis.
in ducatu montano (prope Paſſrath.)
- β. typhiæ.
in Franconia.
- Eſchari-** 46. H. fluſtræ.
 res. *arenarius aut calcarius in Belgio (prope Trajectum ad Moſam,) Haſſia (prope Bibra,) Franconia (prope Glüksbrunn) & Helvetia (prope Nuſhof & in monte Randberg.)*
- α. utrinque poroſæ.
 a. foliaceæ. } *in terra Poſſenok & Haſſia (prope Bibra.)*
 b. truncatæ. }
 c. pilloſæ. } *in Belgio (in monte S. Petri prope Trajectum ad Moſam,) Eifalia (prope Dollendorf) & ducatu montano (in lapidicina) marmoreus.*
- d. lutoſæ.
in Helvetiæ pago Baſileenſi.
- β. alterutro tantum latere poroſæ.
marmoreus in Gothlandia.
- tubula-** 47. H. tubulariæ.
 riæ. *in Gothlandia, Halberſtadio & Helvetiæ pago Baſileenſi (prope Muttenz,) marmoreus aut arenarius.*
- α. indiviſæ.
- coralli-** 48. H. corallinæ.
 riæ. *marmoreus typhiſtus in Bohemia (prope Koſora) & Venetorum terris Vicentiaſis (prope Brendola.)*
- α. corniculatæ.
 β. barbata.
- ſertula-** 49. H. ſertulariæ.
 riæ. *typhiſtus e. gr. in montibus Galliæ Sevënnis & Belgio (prope Trajectum ad Moſam.)*

pennatu-50. H. pennatulæ.

læ. a. phosphoræ.

typolithus in Belgio (prope Trajectum ad Mosam,) principatu Waldeccensi & Veronenfium monte Baldo.

B. encrini.

a. expansi.

Syst. nat., XII. 3. p. 169. n. 20. Helmintholithus (portentofus) ifidis filiformis ramofæ apicibus fasciculatis.

Gefn. petrif. 32. n. 5. Zoophytolithus stellæ composiitæ radiis fecundariis ex eodem tronco numerosis.

Hiemer cap. meduf. Stug. 1724. 4. t. I. *Ad. Lipf.* 1725. p. 376. c. fig. Caput medufæ.

pyriticofus aut fuillus, rarius pyromachus, interdum typolithus margaceus in Wirtembergia (prope Boll,) comitatu Pappenheimeni, Bohemia (prope Wifcherad & Cofors,) Saxonia inferiori (prope Goslariam & Guelpherbyrum,) & ducatu Juliacenfi (prope Schaumburg & Zweybruggen.)

b. contrafti.

Syst. nat. XII. 3. p. 169. n. 21. Helmintholithus (Encrinus) ifidis fasciculo conferto.

Gronov. fuppl. 18. n. 10. Helmintholithus medufæ ramofiffimus, ramis parallelis angulatis, articulis multifidis.

Davil. curiof. 3. t. I. Encrinites.

Harenb. encrin. 1229. t. I. f. I. 3. 4. 7. *Ritter gosl.* t. I. f. I. Encrinus f. Liliun lapideum.

Gefn. petrif. 31. n. 4. Zoophytolithus stellæ composiitæ radiis fecundariis decem.

Wolterds. miner. 37. Encrinus.

Scheuchz. lith. I. f. 4. Afteria columnaris entrocho fimilis arcuata.

marmoreus, totalis aut partialis in Lotharingia & superiori Burgundia, Helvetia (e. gr. prope Schinznach & ad fluvium Birfa pagi Bafileenfis,) Saxonia (prope Querfurt,) Thuringia (prope Longofaliffam & Vinariam,) Saxonia inferiori (prope Goslariam, Affe, diftrictu Calenbergico, Gandersheim, Läcklum & Erkerode, Hildesia monte Ofterberg) & in circulo weftphalico (prope Swertel.)

102. PHYTOLITHUS. Plantam ejusve partem referens.

totalis. I. Ph. plantæ. *Syst. nat.* 202. n. I.

Waller. miner. 334. Petrificata vegetabilia plantarum. ¶

Carth. miner. 97. Typolithus vegetabilis. ¶

Scheuchzer J. J. Herbarium diluvianum. Tigur. 1709. & *Lugdb.* 1723. fol.

Schulze C. F. Kraeuterabdrücke im Steinreiche. Dresden 1755. 4.

Gron. suppl. 17. n. I. sqq.

Typolithus in marga schistosa præsertim bituminosa suillo-que schistoso lithanthracis strata obtegentibus frequentior, in argilla quoque & arenaria obuius, e. gr. in Angliæ provinciis Derby & Glocester, in Galliæ Lugdunensi (prope Chaumont) & Forez (prope Micareine,) in montibus quoque Cevennis (potissimum prope Talerifulo) & Lotharingia (prope Lach,) in ducatu Bipontino (prope Oberhausen,) Magdeburgico (prope Wettin,) Thuringia (prope Islebam) & Saxoniz fodinis carbonariis (e. gr. prope Dresdam & Zwickaviam,) Franconia (prope Ilmenau,) Silesia (e. gr. prope Mannsbach,) Austria superiori (prope Schlimbach,) episcopatu Constantiensi (prope Cœningen,) Helvetia (e. gr. in pago Abbatiscellano, Glaronensi, in monte Legerberg, prope Agis & Castellen pagi Bernensis, in Venetorum monte Baldo.

a. hippuridis.

in Silesiæ (prope Mannebach,) Magdeburgi (prope Halam) circuli Germaniæ westphalici (prope Wurfelon) fodinis carbonariis.

β. charæ.

γ. salviæ.

δ. iridis.

in Occitania (prope Alais.)

e. graminum.

in suillo argillaque schistosis, lithanthracum stratis superioribus, interdum in tapho, rarius in pyromacho in Helvetia, Bohemia (prope Joachimsthal,) Silesia (prope Scarfschin,) Thuringia (prope Longofalissam) & Germaniæ circulo westphalico (prope Muhlheim ad Ruram.)

a. alopecuri.

b. tritici repentis.

- ζ. stellarum e. gr. gullii, asperulæ.
in fodinis carbonariis e. gr. Angliæ, Occitanæ (prope Alais) aliisque Galliæ (v. gr. S. Imbert comitatus Lar,) Westphaliæ (prope Bigelshoven & Eschweiler,) Saxoniæ Silesiæ (prope Læssig.)
- η. buxi.
in fuisse schistoso & ardestia bituminosa circuli Germaniæ westphalici e. gr. Kettwig, Eschweiler, Muhlheim ad Roram, Richterich, Morsbach & Scherberg.
- θ. myofotidis scorpoidis.
- ι. pulmonariæ.
in Galliæ fodinis carbonariis (prope S. Imbert.)
- κ. athamantæ.
in Germaniæ circulo westphalico (prope Eschweiler & Morsbach) & Silesia.
- λ. laferpitii.
in Angliæ provincia Shrop (prope Colebroekdale.)
- μ. chærophylli.
in Silesia & Germaniæ circulo westphalico.
- ν. foeniculi.
in Austria superiori (prope Schlimbach) & Germaniæ circulo westphalico (prope Adamsmuhl.)
- ξ. hernariæ.
- ο. ericæ.
in Gallia (prope Firmini, Chambon & St. Genet-Lerpt.)
- π. myriophylli.
in Anglia & Silesia (prope Mannebach.)
- ρ. euphorbiæ.
in Silesiæ & circuli Germaniæ Westphalici argilla.
- σ. cacti.
in Angliæ; montium Cevennensium, circuli Germaniæ westphalici (prope Würfelen, Eschweiler & Badenber) & Silesiæ (prope Liebersdorf & Rudelphsdorf) fodinis carbonariis.
- τ. ceratophylli.
in Anglia, Thuringia (prope Islebiam) & Silesia (prope Mannebach.)
- υ. nigellæ.
in Silesia.
- φ. anemones, præsertim silvestris & hepaticæ.
in Galliæ fodinis carbonariis (prope S. Imbert.)
- χ. geranii.
in Occitania (prope Alais.)

↓. pinus.

♣. pinus.

in Helvetia & Germaniæ circulo westphalico (prope Essenum & Muhlheim ad Rorum.)

•. zosteræ.

in Temesiæ marga, in Gallia (prope Firmini, Chambon & St. Genet-Lerpt.)

••. fumariz.

in Germaniæ circuli westphalici (prope Eschweiler) argilla schistosa.

ββ. viciz.

in Germaniæ circuli westphalici fodinis carbonariis (prope Eschweiler & Morsbach.)

γγ. ornithopodii.

in Venetorum montibus Veronenfibus.

δδ. galegæ.

in Venetorum montibus Veronenfibus.

εε. syngenefiarum, (e. gr. inuliz, asteris, Chrysanthemis, centaureiz, præsertim cyani.

in Silesia (prope Læssig,) Hercynia (prope Hefeld,) & Occitania (prope Alais.)

ζζ. equiseti.

in Germaniæ circulo westphalico (prope Bedenberg, Saxónico inferiori (prope Koenihsluter, Halam & Wettin,) & superiori (prope Sangerhausen & Dresdam,) & franco-nico (prope Ilmenau) in Silesia (prope Maunebach) & Anglia.

••. filicum.

Syst. nat. I. p. 202. n. 2. XII. 3. p. 171. n. 2. Phytolithus filicis.

Jussieu ad. Paris. 1718. Herbæ capillares petrificatæ.

Volkman. siles. I. t. I. f. 23. t. 12. f. 1-5. & t. 13. f. 1-16.

Myllii saxon. I. p. 19. f. 1. 2. 6. 10. 11. & t. 26. f. 2-8.

Filix petresfacta.

in marga schistosa & bituminosa, suilloque schistoso lithanthracum strata obtegentibus, interdum in argilla, ardesia, aut arenario in Anglia (præsertim provinciis Northumbria, Cumberlania, Wallia septentrionali & Gloucestersia,) Gallia (e. gr. prope Firmini, Chambon & S. Ginet-Lerpt, montibus Cevennis, Occitania prope Alais provincia Forez ad fluvium Fureus, & Lugdunensi prope S. Chaumont,) Helvetia, Italia (prope Bononiam & in montibus Veronenfibus.) in Silesia (e. gr. prope Conradswalde, Altwasser & Mannebach,) Bohemia (in montibus giganteis, prope Cosors & Joachimsthal,) Saxonia (e. gr. prope Pe-

sterwiz , Zaukerode , Dresden ,) Thuringia (*prope* Bortendorf ,) Magdeburgo (*prope* Wettin ,) Hercynia (*prope* Ilfeld ,) Germaniæ circulo Westphalico (*prope* Essen , Badenberg , Richterich , Morsbach & Eschweiler ,) & Naufovia (*prope* Saripontum .)

a. osmundarum.

in circuli westphalici fodinis carbonariis (prope Rothberg Durwis , Wallemstein , Badenberg , Essen & Mosbach .)

a. regiz.

in Gallia & Saxonia (prope Zwickau .)

b. struthiopteridis.

in Magdeburgo (prope Wettin) & Silesia (prope Mannebach .)

c. spicanthi.

in montibus Cevennis .

d. crispæ.

in Germaniæ circulo westphalico (prope Willemstein .)

b. acrostichi.

a. septentrionalis.

in Silesia .

b. thelypteridis.

prope Altwasser in Silesia .

c. pteridis.

a. aquilinæ.

in montibus Cevennis , Bohemia (prope Commotau ,) & Silesia (prope Mannebach .)

d. asplenii.

a. linguæ cervinæ.

in Galliæ rivo Furens .

b. cetarach.

in Galliæ rivo Furens , argillæ micacæ impressus .

c. trichomanoidis.

in Germaniæ circulo westphalico (prope Badenberg ,) in Bohemia (prope Commotau ,) & Venetorum montibus Veronenfibus .

d. rutæ murariæ.

in Germaniæ circulo westphalico (inter Borbeck & Essen .)

e. adianti nigri.

in Germaniæ circulo westphalico (inter Borbeck & Essen) & in Galliæ rivo Furens .

e. polypodii.

a. vulgaris.

in Silesia (prope Mannebach ,) & in Venetorum montibus Veronenfibus .

- b. cristati.
in Germaniæ circulo westphalico (prope Badenberg.)
- c. filicis maris.
in Germaniæ circulo westphalico (prope Muhlheim ad Roram) in Thuringia (prope Rotenburg ad Salam) & Silesia (prope Mannebach.)
- d. rhænici.
in Silesia (prope Altwasser.)
- e. dryopteridis.
in Germaniæ circuli westphalici fodinis carbonariis (prope Badenberg & Rothberg.)
- f. adianti.
in Hercynia (prope Hefeld,) Germaniæ circulo westphalico (inter Borbeck & Essen,) & Galliæ rivo Furens.
- ss. muscorum.
in Venerorum montibus Veronenfibus (in margâ schistosa,) & Saxonia (prope Zwickau in argilla figulina.)
- a. lycopodii clavati.
in Silesia (prope Altwasser.)
- ll. algarum.
in Pappenhemii marmore fissill.
- a. faci. vehiculosi.
in Temesiæ margâ.

Rhizoli-2. Ph. radicia. Syff. nat. I. p. 202. n. 3.

thus. *Wolier. miner.* 335. Petrificatum radicia arborum & plantarum.

rarior, nisi radices subterraneas in pulverem seu humum dilapsuras, aut excavatas, & fossili quodam factas, aut cortice lapideo obductas pro radice in fossie conversa habens occurrit tamen marmoreus in Galliæ Campania, Italia sc. gr. in rudibus Pompejæ, & ad lucum dei Tartari,) Hungaria (prope Badam & Liffchca,) in Wacca, in Bohemia (prope Joachimsthal,) porcellaneus in Japonia, achatinus in Franconia principatibus Coburgensi & Baruthino,) ferri vitriolo imprægnatus in Sibiria (prope Koitchedanskaja ad fluvium Iter) & Suecia (in palude monti argenteo occidentali vicina,) & ferri calce perfusus in Fennonia (in lacu Langelmo) & Bohemia (prope Orbrissan.)

trunci. 3. Ph. trunci. Syff. nat. I. p. 202. n. 4. Schreb. lithol. 116. *Carth. miner.* 93.

a. herbarum.

tyolithus argillosus in Saxonia (prope Dresdam) & ducatu Brunsvicensi (inter Salzthal & Azum.)

β. graminum.

ut plurimum typolithus in Hungariæ (prope Lehotca) pyromacho, Silesiæ (prope Mannebach,) Germaniæ circuli westphalici (e. gr. prope Willemstein, Lotharingiæ (prope Lach,) & montium Cevennenſium marga bituminosa & ſuillo ſchiſtoſo.

Lithoxy-γ. arborum.

lon. *nunc trunci integri una cum ramis, ut interdum e. gr. in Belgio, Daniæ Seelandia, ducatu Westphaliæ ſilvas ſubterraneas referat, nunc parvis, nunc crudi & ſani, nunc ſcarioſi, aut per tereſines exeſi, in carbones converſi, clavis perfoſſi, aut aſciæ aliorumque instrumentorum ope in varias formas redacti, cortice denudati aut adhuc induti, nonnunquam ita, ut ligni ſpecies adhuc dignoſci queat, querni, fagini, pinci, abiegni, ſaligni.*

a. marmoreus inus ſæpe ſpato ſarctus.

in Irlandia, Volhynia, Marchia Brandenburgica (prope Arendſee,) Bohemia (prope Joachimſthal, & Franconia (prope monaſterium Banz & Ilmenau,) Saxonia inferiori (prope Goſlariam & in monte Hildehenſi Creuzberg,) Wirtembergia (prope Boll, Doſſingen, Duſſingen, Næhren, Oſterdingen,) Helvetia (ad fluvium Birſa pagi Baſſleeniſis,) Hungaria inferiori (prope Schemniz.

b. ſuillus.

in Wirtembergia (prope Boll.)

c. gypſoſus.

in Bohemia & Pedemontio (prope la Morra & Alice.)

d. argilloſus.

in Hungaria inferiori (prope Creuz.)

e. ſiliceus.

in Sina, inſula Martinica, Irlandia (in lacu Loughneagh, Anglia, lotharingia, Helvetia (in fluvio Birſa pagi Baſſleeniſis,) Italia (e. gr. prope Rivalta, & in Pedemontio prope Strevi, Ferrere, Alice & la Morra,) Temesia, Tranſilvania (prope Deva, Walye & Cronſtadt,) Hungaria (prope Creuz, Cremniz, Boldagko,) Sileſia (prope Landsbut, Marchia Brandenburgica (prope Schmulen,) Bohemia (e. gr. in montibus giganteis, prope Neu-Packov, Falkenau, Altfattel, Colors, Wilkiſchen, ſermas Tœpſizenſes & Carolinas,) Saxonia (e. gr. in monte Keulen-berg, prope Drefdam, & Hübersdorf, in comitatu Lohenſtein) Thuringia (inter Tolau & Himmelsberg,) Franconia (in principatibus Coburgeniſi prope Schlettach, Waldſachſen, Luzelbuch, Bambergeniſi prope Ferchheim, Her-

bipolitano, Baruthino *prope* Adelsdorf & Erlangam *etiam* *prope* Norimbergam,) in Carinthia, Carniolia & Stiria alpibus, in Austria inferiori (*prope* Brunn.)

a. achatinus.

Hoffmann bergm. Journ. 1788. I. p. 289. Karsten Lesk. Mineralkab. I. p. 136. Holzstein.

in Sibiria (*prope* Kolywan,) Hungaria (*prope* Tokai,) Saxonia (*prope* Chemnitz,) Thuringia (*prope* Osmanstadt,) *rarius* *vagus*, *subopacus*, in fragmenta indeterminata vel *festucas* *rudes* *diffiliens*, *parum* *nitens*, *politura* *tamen* *eximum* *nitorem* *adipiscens*, *intus* *fibrosus*, *textura* *tamen* *conchacea*, *utplurimum* *variiegatus*, *maculosus* *aut* *striatus*, *frequentissime* *nigricans* *aut* *infumatus*, *interdum* *ruber*, *rarius* *ochraceus*, *aut* *viridis*.

b. opalinus.

Karsten Lesk. Mineralkab. I. p. 170. Holzopál.

Habitat in Hungariae superioris comitatu Liptoyeni, *subdurus*, *opacus* *vel* *subopacus*, in fragmenta indeterminata vel *festucas* *longas* *diffiliens*, in crustas *secedens*, *utplurimum* *parum* *nitens*, *longitudinaliter* *fractus*. *fibras*, *transverse* *superficies* *convexas* *offerens*, *utplurimum* *variiegatus*, *coloribus* *albo*, *cinerascente*, *fusco*, *ochraceo* & *hyacinthino* *per* *strias* *alternantibus*.

c. arenarius.

in Sileſia (*prope* Altwasser,) Bohemia (*prope* Altfattel,) Thuringia (*prope* Kuffhausen,) Magdeburgo (*prope* Halam,) (*prope* Aquisgrahum, in Suavia (*prope* Halam,) & *praesertim* Wirtembergia (*prope* Stuttgartiam.)

f. aluminosus.

stratis *interdum* *amplis*, in Anglia, Jemtia (in paroecia Nas,) Westrogothia Sueciae (*prope* Billingen,) Scania (*prope* Andrarum,) principatu Goettingeni (*prope* Munda,) Hassia (*prope* Almerodam & in monte Weifener,) Saxonia (*prope* Düben,) Bohemia (*prope* Comotau & Altfattel,) Austria (*prope* Hainfeld) & Pedemontio (*prope* la Morra.)

g. vitriolo ferri perfusus.

in Borussia (*stratis* *succino* *super* *incumbentibus*,) Stiria (*prope* Leoben) & Wirtembergia (*prope* Boll.

h. vitriolum cupri protrudens.

in Hungaria inferiori *prope* Herrengrund.

i. bituminosus.

insegras *hinc* *inde* *silvas* *subterraneas* *constituens*, in imperio russo (*potissimum* *ad* *fluvium* *Iset*,) Scania Sueciae (*pro-*

pe Boferup & Andrarum,) Dania (*potissimum* Skelandia,) Islandia, Anglia (*potissimum* provincia Linsola, Irlanda, Hispania (*potissimum* Asturia & Andalusia,) Gallia (*potissimum* Normandia & Burgundia superiori prope S. Agnes,) Belgio (e. gr. Hollandia & Flandria) Germania circulo westphalico (prope Custer, Caar, & in eriecto Vena,) Nassovia (parte Dillenbugensi, Diezensi, Hadamarensi, prope Oberstein,) Hassia (prope Gießam, Sangerhausen, in montibus Heersberg & Weisener,) terris Hannoveranis (parte Luneburgensi, prope Cellas, Goettingam, Mundam Thuringia (prope Erfordiam & Artern, Magdeburgo (prope Altenwedding, Beichliz Beyderssee, Halam, Quedlinburgo, Marchia Brandenburgica (prope Francofurtum, Koenigswalde, Freyenwalde,) Borussia, (in arenæ fratis succino superincumbentibus,) Saxonia (prope Sangerhausen, Pesterviz, Liphiam, Mehren, Duben, Altenburg,) Lusatia (prope Wehrau & Oberschewerta,) Bohemia (prope Toepliz,) Franconia (prope Norimbergam,) Bavaria (prope Ratisnonam,) Wirtembergia (prope Laureacum & thermas Bollensas,) Stiria (prope Leoben ad fluvium Canoch,) Austria superiori (prope Lambach,) Hungaria (prope Roniz & Schreibersdorf,) Temesia,) Dalmatia (parte Morlachica,) Italia (prope Spoletum, in Hetruria, prope Rivolta, in Pedemontio prope la Morra & Augullam Taurinorum, etiam in valle d'Aosta) & Helvetia (e. gr. in pago Tigurino & Thurgovia.)

k. pyritaceus.

in Lotharingia, ducatu montano prope Bensburg,) Hildesia, Saxonia prope Liphiam,) Franconia (prope Norimbergam,) & Wirtembergia (prope thermas Bollenses.)

l. ferri calce perustus.

in Helvetia (pago Bernensi,) Hungaria (prope Schemniz,) Bohemia (prope Osseg, Altfattel, Presniz,) Hassia (prope Gießam,) comitatu Lanbacesi (ad lacum Martilsee,) & in ducatu montano (e. gr. prope Gerresheim.)

m. cupri calce gravidus.

in Sibiria, Suecia, Hassia (prope Grosbussek.)

Litophyl-4. Ph. folii. *Syst. nat.* I. p. 202. n. 5. *Gesn. petrif.* 22.
lum. *Waltersd. miner.* 43. n. 3. Litobibulum.

tyolithus satis frequens, diversissimarum plantarum præsertim arborum folia referens, in marmore, topa, suillo, marga, argilla, arenario, rarius in pyromacho aut ferri calce indurata.

Antholi- 5. Ph. flor. *Syst. nat. I. p. 202. n. 6.*

thus. *α.* spicarum graminis.

Waller. miner. 287. Minera cupri figurata spicam referens

Gesn. petrif. 22. Minera cupri & argenti.

Wulff. haff. subs. t. 5. f. 5. Spica frumenti metallaris.

in Silesia, Franconia (prope Ilmenau,) Germaniæ circulo westphalico (prope Muhlheim ad Roram) & montibus Cevennis.

α. phalaridis bulbosæ.

cupro albido, cinereo aut vitrato, intersperso interdum subtilissime argento perfusum, in Hassia (prope Frankenberg & Thaliiter.

β. herbarum.

nisi merus ludus, semper tyrolithus, lapidi fissili compressus.

α. galii.

in Angliæ & montibus Cevennis.

b. heliotropii.

in marga bisuminosa Islebiensi.

c. alfinis.

in Silesia.

d. ranunculi.

in episcopatu Constantienti (prope Oeningen.)

e. myagri.

in Angliæ.

f. asteris.

in Silesia (prope Lassig,) & Hercynia (prope Ilefeld.)

g. centaureæ.

in Silesia.

h. filicis.

in Helvetia, & circuli Germaniæ westphalici fodina carbonaria (prope Badenber.)

Carpoli- 6. Ph. fructus. *Syst. nat. I. p. 202. n. 7.*

thus. *in Silesiæ, Bohemiæ marga & arenario, rari, frequentius, nisi meri naturæ lusus, tyrolithi.*

α. feminum nudorum.

a. glandium.

in Angliæ fodinis carbonariis.

β. capsularum.

in Pedemontii arenario (prope la Morra.)

a. fagi sylvaticæ.

in comitatu Laubacensi.

γ. strobilorum.

in Silesia (prope Landshut,) Hungaria (prope Litschca comitatus Liptoviensis,) Austria (prope Viennam,) Helvetia (Tiguri-turfa) & Pedemontii arenario.

♂. nicipium.

α. coryli.

in Angliæ fodinis carbonariis.

ε. druparum.

α. juglandis.

in Pedemontii arenario (prope la Morra,) & Burgundia superiori (prope Long-le-Saunier.)

ζ. leguminum.

in Angliæ fodinis carbonariis.

Quid properasse juvat, quid pauca dedisse quieti
Tempora? quid nocti conseruisse diem?
Si semel hic standum est.

A D D E N D A Q U Æ D A M.

p. 105. post l. 5.

phospho-13. M. compactum diaphanum, niveum, frictione in tenebris
licum. lucens. *Craydon in Cabinet. mineralog. del Collegio Na-*
zarenno di Roma 1. p. 156. 157.

Habitat in montium Vesuvii Somma, Ottajano stratis pri-
mitivis, in aqua fortis cum viva effervescencia fere totum
solvendum, micanti satis simile, an vere distinctum? An
huc quoque spectat lapis ruber, cum acidis effervescens, scor-
liten immixtum habens, in monte S. Gotthardi obvius, a
Cl. Pini memor. della societa patriotica di Milano. P. I.
commemoratus? In tenebris si fricetur, aut contusus
ferro candenti inspergatur, lucem spargit.

Dolomi-14. M. tardius cum acidis effervescens, igni expositum vitreo
xi. cortici fe obducens. *Saussure journ. de physf. 1792.* 1.
p. 161.

Habitat in montibus Tirolensibus, interdum ad chalybem
scintillans, & mallei icca in fragmenta convexa discedens,
in 10000 partibus 4600 aeris fixi, 4429 creta, 5860
aluminaris, 1400 magnesia, 740 calcis ferreae continens,
ut igitur, si pondere praedominantem partem respicias,
potius ad argillaeas species.

elasticum. 15. M. elasticum ochroleucum ferro candenti inspersum lu-
cens. *Fleuriam de Bellevue journ. de physf. 1792.* Hoüt.
p. 86. &c.

Habitat in vallibus Levantino & Campo longo monti S. Got-
thardi confinibus, stratum 50 pedes altum, & per 100. ar-
gyas extensum constituens, tremoliten saepe inspersum ha-
bens, in 1000 partibus 925 aeris fixi, ultra 640 creta,
340 aluminaris ferruginosa, 20 mica, & 7 magnesia
continens.

p. 117. post l. ult. l.

PICROSPATUM. Ex terra calcaria & vix minori
magnesia parte conflatum.
Parafiticum, subdorum.

crystalli-I. PICROSPATUM. *Lindacker ap. J. Mayer Samml. physfc.*
num. *Aufs. 2. p. 284.*

Cabinet. mineralog. del Colleg. Nazar. di Rôma I. p. 163.
Karsten bergm. Journ. 1792. Vol. 2. p. 80. Bitterpath.

Habitat in Austriæ superioris, Salisburgi, Tirolis in cæcidæ, serpentino fissili, rufescens aut flavescens, duritie spatium superans, ad fluorem spatiosum propius accendens, cum acidis parum & tarde effervesçens, diaphanum vel pellucidum, longitudinaliter diffractum fibrosum, transverse fractum in fragmenta imperfectius convexa secedens, sæpius secundum longitudinem striatum, coloris mellei, rufescentis aut subfulvi, rarius forma communi, quam prismatum hexaedrorum, acutangulorum nitentium, scabrorum aut glabrorum, ut plurimum compressorum & in pyramides imperfectas terminatorum, faciebus rhombis conspicuorum comparens, in 100 partibus 52 terræ calcariæ, 45 magnesiæ, & 3 calcis ferreæ continens.

p. 158. post l. ult. l.

Lepidoli-9. M. squamis sparsis planis cohærentibus dilute violaceis.
 thas. *Karsten & Klaproth bergm. Journ.* 1792. Vol. 2. p. 80.
 Lillalit, Lepidolit.

Habitat in Moraviæ montibus rufissimis, in 10000 partibus ex 5450 terræ siliceæ, 3825 aluminiæ, 75 calcis ferreæ & magnesiæ nigre, & 250 aquæ constans; an hujus generis?

p. 168. post l. 4. l.

Vesuvia-6. Sc. diaphanus fulvus, crystallis hexaedro-prismaticis.
 nus. *Ferber Brief. aus Welschl.* p. 167. Gelbliher Hyacinth-
 oder Topasfarbiger sechsseitiger Schoerl.
La Metherie, journ. de phys. 1792. Nov. p. 356. Hyacinthine,
 Hyacinthe des volcans.

Habitat in Vesuvii lavis sparsus, duritie ad gemmas accendens, ut harum nomine sæpe veneat, & congeneres superet, genuinum v. g. = 1500, 1100 frictione electricus.

post l. 14. l. β) Zeylanites, crystallis dodecaedricis, marginibus truncatis. *La Metherie, journ. de phys.* 1792. Aug. p. 156.

p. 173. post l. 27. β) Euclasius crystallis tetraedro prismaticis in pyramides anomalas tetraedras terminatis, faciebus prismatis obliquis. *La Metherie, journ. de phys.* 1792. Aug. p. 155.

p. 175. post l. 8. l. β) Augites Wernerii.

p. 177. l. ult. l. an huc spectat scorlus ruber ?

Granadil-16. G. dura subponderosa subra texturæ parallele fibrosæ igne
lus. difficulter liquanda at conicem emittens, crystallis prif-
maticis acicularibus.

Ferber 3 Briefe mineralog. Innhaltf. p. 21. Rothes strah-
lichtes Fossil.

v. Fichtel mineralog. Bemerkung. von den Karpasien. 2. p.
59. Bindheim chemisch. Annal. 1792. Vol. 2. p. 317.
Rother Schoerl.

Habitat in monte Helvetico S. Gotthardi, montibus pyre-
næis, Castiliæ, Hungariæ (prope Murany,) & Sibirix
(prope Sarapulskoi,) colore kermesino, sanguineo aut flo-
rum persici æmulo, diaphana, transverse fracta convexas
saris facies ostendens, extrinsecus nitens, in fragmenta
acuta desiliens, ponderis specifici = 3100, 1000, politu-
ra egregium nitorem acquirens, aciculis nunc sparsis, nunc
in clava, nunc in retis speciem aggregatis, quartzo aut
granitæ innidulans, in 200 partibus 114 terræ siticeæ,
70. aluminaris, 1 magnesiæ albæ, 10 calcis ferræ mag-
nesiæ nigra contaminatæ continens.

p. 181. post l. ult. l.

fibrosum. 6. F. fibrosum, fibris parallelis in strata distinctis.

Lindackeo ap. J. Mayer Smmal. phys. Aufs. 2. p. 278. &c.

Habitat vagus in Bohemia ad Moldavæ ripas, interdum
quartzæ micæ vestigia adnata sibi habens, in fragmenta
indeterminata (an igitur hujus generis,) desiliens, quartzo
crystallis haud raro durius, us plurimum fuscum, intus
paulisper, matris perlarum in modum nitens.

p. 219. l. 7. l. actinoti l. granadilli.

l. 9. l. prope Genev. l. egregiam polituram admittens, spicu-
lis nunc flavicantibus, nunc rubeillis, nunc obscurius
rubris quartzo pellucido excoloris immerfis.

post l. 9. l.

acicularis. 60. Gr. ex quartzo pellucido & actinoti spiculis compositus.
Habitat vagus ad radicem montium sabaudicorum prope Ge-
nevam.

l. 14. 15. del. nunc flavicantibus rubris.

p. 291. post. l. ult. l.

Arenæ cuidam nigra, pulverem pyrium mentienti, cum quartzu albi granulis permixta in valle puriæ Cornubiensis Menaken (a qua etiam Menacanitæ nomine insignita fuit) ad ripas rivi cujusdam obviæ, magneti obsequiosa, in pulverem tenuissimum facile comminuandæ & satis ponderosa (= 4, 427, 1000) præter ferrum metallum sui generis in hære nuper suspicatus, & nonnullis experimentis comprobare annisus est Cl. Gregor (chemisch Annal. 1791. Vol. 1. p. 40. &c. 103. &c. Vol. 2. p. 55.) solvitur autem acido visrioli quod amethysti inde tinctum nansiscitur, atque ex eo per lixivium cærulei Berolinensis forma pulveris albi, per tincturam vero gallarum forma pulveris ex rubro aurantii præcipitatur, & sua præsentia lixivium illud impediens, quo minus ferrum cærulei berolinensis facie præcipitet, At donec catalogo metallorum inseratur plura adhuc experire juvat experimenta.

p. 362. post. l. ult. l.

Argentum rubrum, saltem in Hercyniæ & Saxoniz fodinis obvium nihil arsenici, at stibium ($\frac{1}{1000}$ & plus) continere, accurata, docent Virorum Clarissimorum Klaprothi (bergmänn. Journ. 1792. Vol. 1. p. 141. &c.) & Westrumb (chem Annal. 1792. Vol. 1. p. 318. &c.) scrutinia.

C R Y S T A L L I

L A P I D O S Æ.

in Tabulis adjectis 1. 2. 3.

Latera. Plana.

1. *Figura* 18edrum , rectangulis 6. Trigonis. 12.
longitudinalibus.
Columna oblonga hexaedra æqualis. *Pyramides* hexaedræ æquales.
2. *Figura* 18edrum , rectangulis 6. Trigonis 12.
transversis.
Columna abbreviata hexaedra æqualis. *Pyramides* hexaedræ æquales.
3. *Figura* 12edrum , rectangulis 6. Trigonis 12.
Columna 0. *Pyramides* hexaedræ æquales.
4. — 18edrum , rectangulis 6. Trigonis 12.
2. oppositis latis , 2. oppositis truncatis.
Columna oblonga hexaedra inæqualis. *Pyramides* hexaedræ inæquales.
5. *Figura* 8edrum , rectangulis 6. Hexagonis 2.
æqualibus.
Columna oblonga hexaedra æqualis. *Pyramides* 0.
6. *Figura* 8edrum , rectangulis 6. Hexagonis 2.
alternis angustis.
Columna oblonga hexaedra inæqualis. *Pyramides* 0.
7. *Figura* 8edrum , Pentagonis 4. Rectangulis 4.
alternatis alternatis.
Columna oblonga tetraedra inæqualis utroque fine in aciem terminata.
8. *Figura* 10edrum , Pentagonis 4. Rhomboidibus 4. Trapeziis 2.
Columna oblonga hexaedra , inæqualis utroque fine in aciem terminata. *Planis* 2. *oppositis latoribus.*
9. *Figura* 14edrum , rectangulis 6. Trigonis 4. Trapeziis 4.
2 oppositis angustis Priori alternis.
Columna oblonga tetraedra inæqualis. *Pyramides* tetraedræ inæquales. *Planis* 2 *oppositis latoribus. Planis* 2 *oppositis latoribus truncatis.*
10. *Figura* 12edrum , Pentagonis 6. Pentagonis 6.
Alternis angustis , æqualibus.
Columna oblonga hexaedra inæqualis. *Pyramides* triedræ contrariæ æquales.
11. *Figura* 12edrum , Pentagonis 6. Pentagonis 6.
æqualibus æqualibus.
Columna brevis hexaedra æqualis. *Pyramides* triedræ contrariæ æquales.

Latera Plana.

12. *Figura* 14edrum, Pentagonis 6. Trapeziis 6. Trigonis 2.
Columna oblonga hexaedra æqualis. *Pyramides* triedræ contrariæ truncatæ.
13. *Figura* 12edrum, Trigonis 6. Pentagonis 6.
Alternis.
Columna abbreviata hexaedra æqualis. *Pyramides* triedræ contrariæ planiusculæ.
14. *Figura* 12edrum, Pentagonis 4. Trapeziis 8.
Columna depressa hexaedra inæqualis. *Pyramides* triedræ hinc contrariæ. *Planis* 2 *lterioribus verticalibus.*
15. *Figura* 10edrum, Hexagonis 2. Trapeziis 4. Pentagonis 4.
Columna oblonga hexaedra inæqualis, utroque sine simili modo in aciem terminata.
planis 2 *oppositis lterioribus.*
16. *Figura* 14edrum, Tetragonis 6. Trapeziis 8.
 2 *disci.*
Tessera depressa tetragona, *marginibus* duplicatis, *angulisque* truncatis.
17. *Figura* 10edrum, Rhombis 2. Trapeziis 8.
magnis.
Tessera depressa rhombea, *marginibus* duplicatis.
18. *Figura* 18edrum, Tetragonis 6. Hexagonis 12.
Tessera cubica, *marginibus* truncatis.
19. *Figura* 6edrum, Tetragonis 6.
Æqualibus.
Tessera cubica, *marginibus* integris
20. *Figura* 14edrum, Hexagonis 6. Trigonis 8.
Tessera cubica, *angulis* parum truncatis.
21. *Figura* 12edrum, Rhombis 4. Tetragonis 2. Trigonis 8.
Tessera cubica, *angulis* penitus truncatis.
22. *Figura* 6edrum, Rhombis 6.
Æqualibus.
Tessera cubica, in rhombum obliquata.
23. *Figura* 8edrum, Trigonis 8.
Tessera octaedra æqualis.
24. *Figura* 14edrum, Hexagonis 8. Tetragonis 2. Rhombis 4.
Tessera octaedra, *angulis* truncatis.
25. *Figura* 26edrum, Hexagonis 8. Rectangulis 12. Octogonis 6.
Tessera octaedra, *marginibus & angulis* truncatis.
26. *Figura* 12edrum, Rhombis 6. Rhombis 6.
Alternatis.
Tessera dodecaedra æqualis.

Latera Plana.

27. *Figura* 12edrum, Rhomboidibus 6. Rhombis 6.
Alternatis.
Tessera dodecaedra elongata.
28. *Figura* 36edrum, Rhombis 12. Hexagonis 24.
Alternatis, linearibus.
Tessera dodecaedra, *marginibus* truncatis.
29. *Figura* 12edrum, Pentagonis 2. Trapeziiis 10.
Tessera pentagona depressa.
30. *Figura* 12edrum, Pentagonis 2. Pentagonis 10.
Tessera decaedra æqualis.
31. *Figura* 12edrum, Scalenis 12.
proximis paribus.
Tessera f. columna nulla. *Pyramidibus* duplicato-triedris contrariis.
32. *Figura* 18edrum, Hexagonis 6. Rhombis 12.
Tessera subcolumnaris hexaedra, *Pyramidibus* hexaedris æqualibus.
33. *Figura* 22edrum, Hexagonis 4. Trapeziiis 4. Pentagon. 12. Hexagon. 2. *proximis paribus.*
Columna hexaedra inæqualis, *Pyramidibus* hexaedris truncatis.
planis 2 oppositis laetioribus.
planis 2 oppositis duplicatis.
34. *Figura* 14edrum, Rectangulis 2. Hexagonis 8. Rhombis 4.
Columna hexaedra inæqualis, *Pyramidibus* tetraedris cuneatis.
planis 2 oppositis alienis. planis oppositis minoribus.
35. *Figura* 18edrum, Hexagonis 12. Tetragonis 6.
Tessera cubica, *marginibus* truncato-planis.
planis 3 proximis.
æqualiter striatis.
36. *Figura* 10edrum, Trigonis 8. Tetragonis 2.
alternis.
Tessera cubica, angulis 2 proximis totis truncatis.
37. *Figura* 10edrum, Trigonis 4. Hexagonis 6.
linearibus.
Tessera 4edra, *marginibus* truncatis.
28. *Figura* 12edrum, Tetragonis 2. Hexagonis 4. Rhombis 6.
Tessera rhombea inæqualis, *marginibus* 2 proximis truncatis.
39. *Figura* 18edrum, Hexagonis 6. Rhombis 6.
Columna hexaedra æqualis, *Pyramidibus* hexaedris æquilateris:
differs a 32, uti columna a tessera.

- Hexaedræ. 19. 22.
Octaedræ. 5. 6. 7. 23.
Decaedræ. 8. 15. 17. 36. 37.
Dodecaedræ. 3. 10. 11. 13. 14. 26. 27. 29. 30. 31. 38. 39.
14edræ. 9. 12. 16. 20. 21. 24. 34.
18edræ. 1. 2. 4. 18. 32. 35. 40.
24edræ. 34.
26edræ. 25.
36edræ. 28.
A. Rhombus.
B. Rhomboides.
C. Rectangulum.
D. Trapezium.
E. Scalenum.

Tab. I.

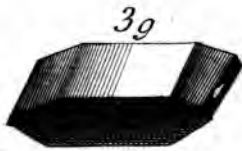
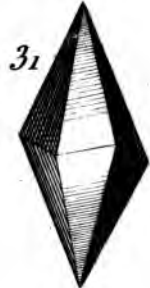
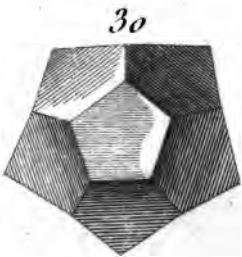
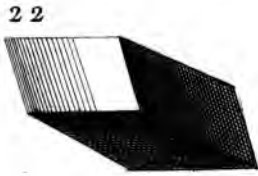
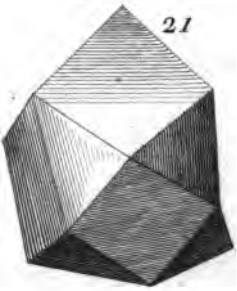
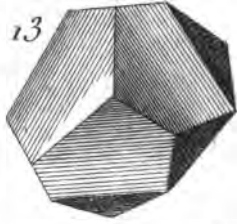
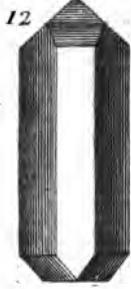

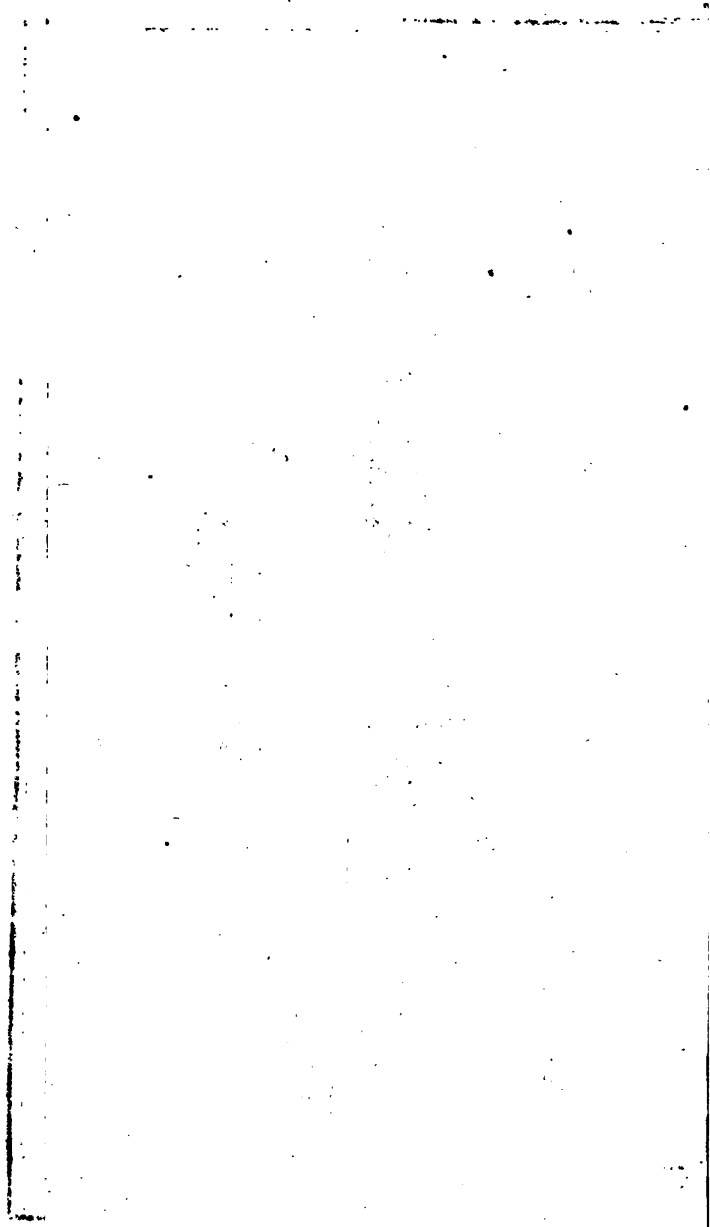

Tab. II.

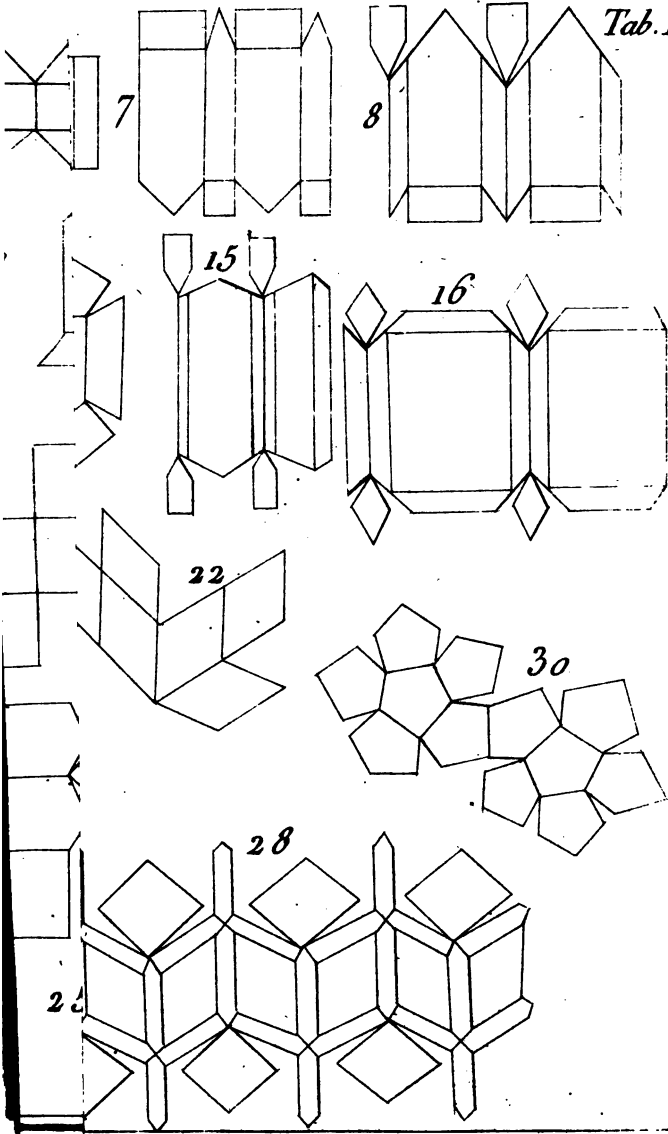

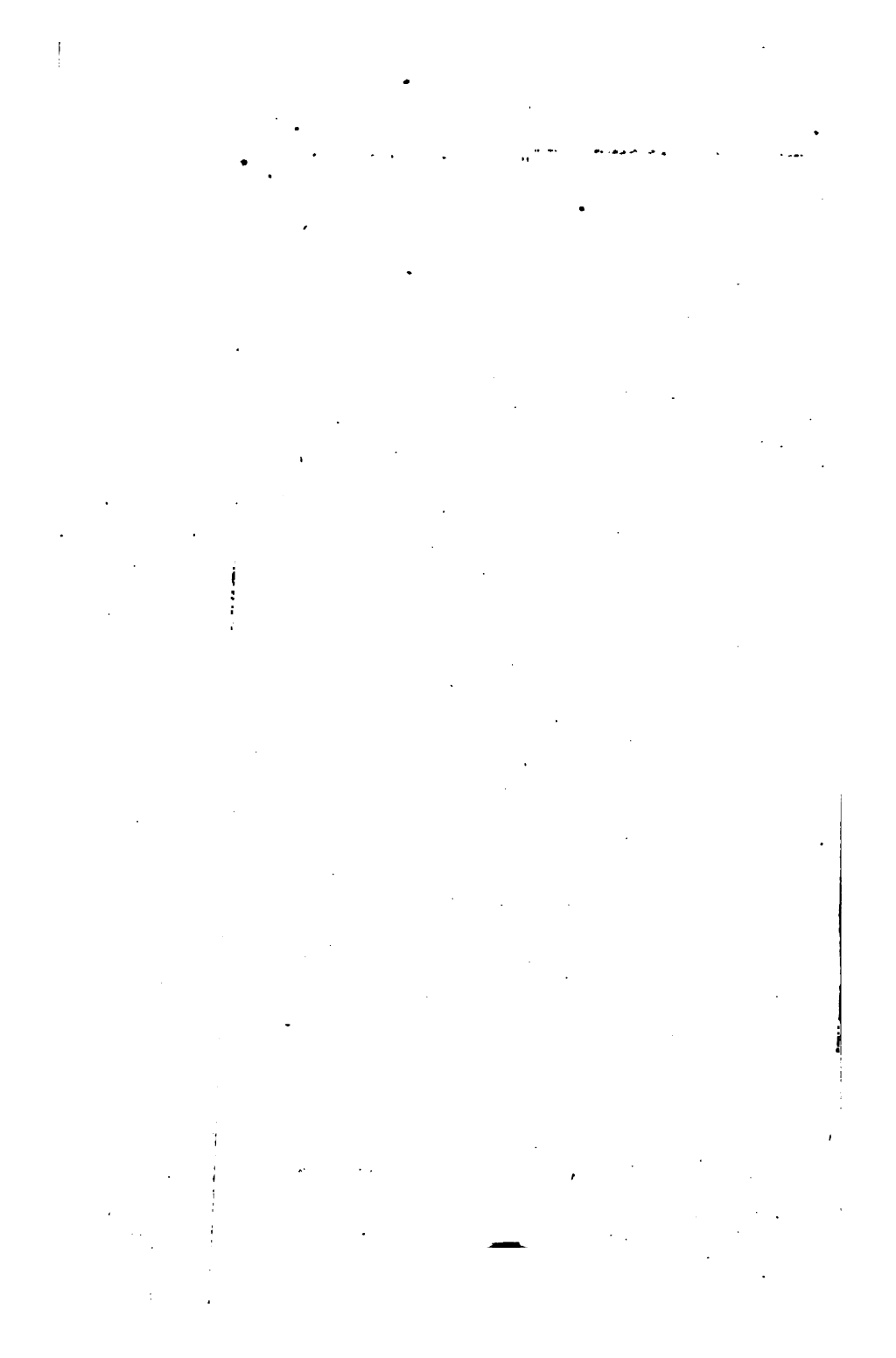

Tab. III.

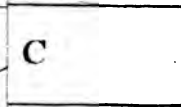
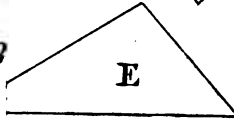
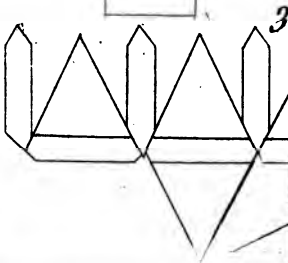
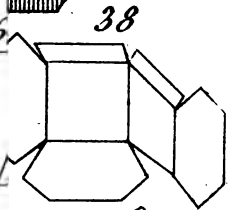
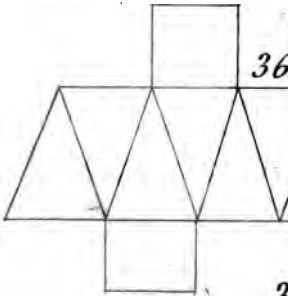
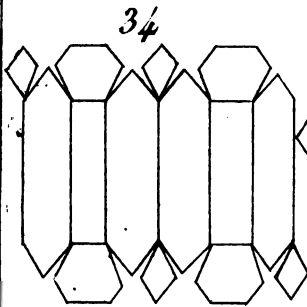
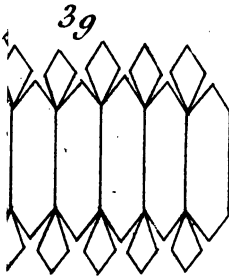
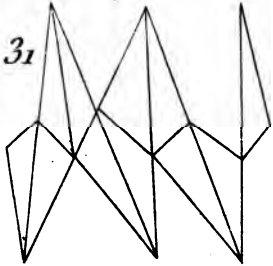

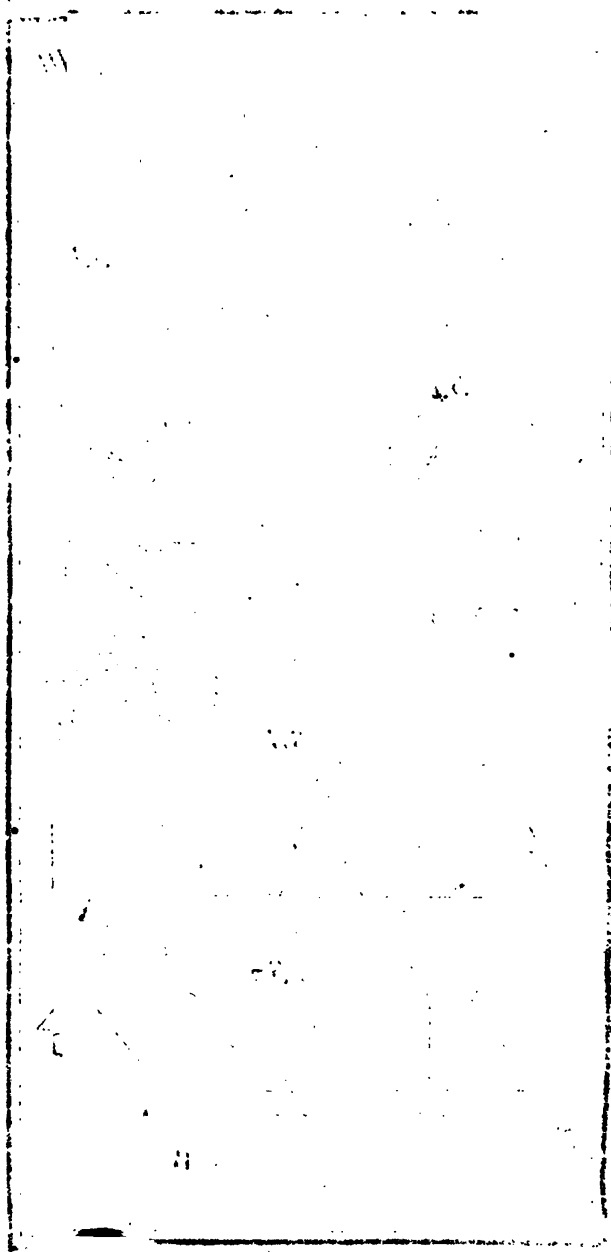

I N D E X

ALPHABETICUS NOMINUM IN HOC

TOMO OBVIORUM.

| | | | | | |
|--------------------|------------|----------------|----------------|--------------------|---------------|
| <i>A</i> bick | 70 | A. molybdenz | 44, 48 | Agaricus mineralis | 40 |
| achates | 181, 237 | muriatricum | 44 | Aggregatz | 54, 55, 62, |
| angulosa | 237 | nitrosum | <i>ib.</i> | | 63, 67 |
| annulata | <i>ib.</i> | offium | 58 | Alabastrites | 99 |
| colores reflectens | 161 | phosphori | 44, 48, 58 | Alabastrum | 118 |
| durissima | 237 | salis communis | 48 | Alatites | 416 |
| fasciata | <i>ib.</i> | succini | 44, 48 | Albatre | 102 |
| fere pellucida | 161 | vitriolicum | 44, 48, | Alcali | |
| figurata | 208 | | 264, 267 | aeratum | 257 |
| islandicus | 154 | Acria | 56 | fixum | 258 |
| muscosa | 237 | Aëtiotus | 61, 65, 75, 76 | minerale | 58, 257, 258 |
| opalma | 205 | fibrosus | 75 | orientale | 257 |
| pellucida | 197 | vitreus | 76 | vegetabile | 48 |
| ruderalis | 237 | vulgaris | <i>ib.</i> | volatile | 258 |
| ruralis | <i>ib.</i> | Acus | 54 | Alcalia | 257 |
| stellaris | <i>ib.</i> | Adamantina | 61, 63, 67 | Alcalina | 56 |
| unguim colore | 159 | Adamantinus | 61, 67, 213 | ALDROVANDI | 80, 122, |
| vix pellucida | 206 | Adamas | 61, 66, 211 | | 397 |
| vix femipelluci- | | | 212 | Alumen | 62, 256, 267, |
| da | 208 | ruber | 170 | bituminosum | 269 |
| Acicularis | 55 | Adhærentia | 56 | butyraceum | 268 |
| Acida | 44, 48 | Adularia | 181 | commune | 269 |
| Acidum | | Aër. | | fissilis | <i>ib.</i> |
| aëreum | 44, 48 | hepaticus | 49 | lapidosum | 170, 191, |
| arcenici | <i>ib.</i> | inflammabilis | <i>ib.</i> | | 199, 211 |
| boracis | <i>ib.</i> | Ærugo | 344 | marthoris | 269 |
| fluoris minera- | | Æthiops | 375 | muriatricum | 267 |
| lis | <i>ib.</i> | Ætites | 34, 332 | nativum | <i>ib.</i> |
| lapidis ponde- | | marmoreus | 91 | aitens | 260 |
| rosæ | <i>ib.</i> | siliceus | 206 | | |

| | | | | | |
|-------------------------------|------------|------------------|------------|-------------------------------|------------|
| A. nudum | 267 | Ampelitis | 280 | A. primigenus | 239 |
| phosphoreum | <i>ib.</i> | Amphibiolithus | 62 | pyromachus | 242 |
| quartzosum | 199 | 385, 388 | | quartzifer | <i>ib.</i> |
| romanum | 269 | crocodili | 388 | radians | 241 |
| schisti | <i>ib.</i> | ranae | <i>ib.</i> | rhæticus | 238 |
| solitarium | 321 | testudinis | <i>ib.</i> | schistiferus | 242 |
| solutum | 268 | Amygdalæ | 54, 55 | serpentinus | 240 |
| spatosum | 129 | Amygdalites | 62, 67, | fibricus | 243 |
| talcosum | 321 | 238, 243 | | fimiliaris | 242 |
| terreum | 268 | achatoides | 242 | fordidus | 240 |
| turfæ | 270 | æruiginosus | 240 | spatosus | 241 |
| Aluminaris 61, 66, 133 | | albo-fuscus | 243 | iteatiticus | 240 |
| nativa | 133 | albo-guttatus | <i>ib.</i> | tricolor | 243 |
| Aluminosæ 39, 56, 62, | | albo-maculatus | 242 | tuberofus | 240 |
| 63, 66 | | albo-viridis | 243 | variolosus | <i>ib.</i> |
| Aluminofus 39, 269 | | argillaceus | 241 | vulgaris | <i>ib.</i> |
| Aluta montana | 75 | argillosus | <i>ib.</i> | zeolithicus | <i>ib.</i> |
| Alveolus | 412 | asbestinus | 239 | Andrea 201, 245, | |
| Alwarsten | 106 | brecciatus | 241 | 269, 396, 397 | |
| Amalgama | 375 | cæmentarius | 239 | Androdamas 90, 181, | |
| Amaræ | 56 | chalcedonius | 241 | 410 | |
| Amarum 63, 256, 265, | | chlorostictus | <i>ib.</i> | Angulæta 54, 55 | |
| 266 | | cinereus | 243 | d'Annone 180, 407, 427 | |
| animale | 266 | Cronstedti | 242 | Anomites 405-409 | |
| calcareum | 265 | durus | 241 | Antholithus | 439 |
| genuinum | <i>ib.</i> | ferrifer | <i>ib.</i> | Anthropolithus | 62, |
| murale | 266 | ferruginosus | 242 | 385, 386 | |
| muraticum | 265 | fornacum | 238 | partialis | 386 |
| nitrosus | 266 | gemmifer | 242 | totalis | <i>ib.</i> |
| Amarus 61, 66, 189 | | glandulosus | 238 | Antimonii | |
| amazonius | 189 | granaticus | 239 | galena | 308 |
| Ambra 62, 275, 283, | | granitoides | 241 | minera | 309 |
| 284 | | gypseus | 240 | ochra | <i>ib.</i> |
| ambrosiaca | 283 | helveticus | 243 | regulus | 299 |
| grisea | <i>ib.</i> | heturicus | 239 | Antimonium 299-302 | |
| maritima | <i>ib.</i> | homogeneous | <i>ib.</i> | albo-griseum | 301 |
| unicolor | 284 | jemticus | 242 | auripigmento emi- | |
| variegata | 283 | inconspicuus | <i>ib.</i> | neralifatam | 302 |
| vulgatior | 284 | lamellosus | 239 | fibrosus | 301 |
| Amethystus | 204 | lencochlorus | <i>ib.</i> | mineralifatam | 299 |
| Amiantus | 72-76 | margodes | 242 | 302 | |
| Ammoniacum | 262 | marmoreus | 241 | nativum | 297 |
| Ammonites | 411 | olivinus | <i>ib.</i> | nudum | 297 |
| Amorpha | 54, 56 | opiceus | <i>ib.</i> | rubrum | 297 |

NOMINUM IN HOC TOMO OBVIORUM.

471

| | | | | | |
|----------------------------|------------|----------------|----------------|-----------------|----------------|
| ▲ patites 61, 65, 130, 131 | A. micacea | 192 | A. stratiarius | 252 | |
| columnaris | 131 | mobilis | 193 | sulphureus | 251 |
| octaëdrus | 130 | nitida | 192 | variolosus | 255 |
| prismaticus | ib. | ochracea | ib. | Arenatæ | 24 |
| rupestris | ib. | quartzosa | 192, 193 | Argenti | |
| tabularis | ib. | rustica | 192 | minera | 300 |
| triaedrus | 131 | saxosa | 191 | ochra | ib. |
| ▲ phronitrum | 258 | silicea | ib. | Argentigo | ib. |
| ▲ pyra | 57 | subfarinacea | 192 | Argentum | 62, 291, |
| ▲ aqua | 8 | subtilis | 193 | | 356-364 |
| fortis | 58 | Arenarius | 62, 67, | albidum | 363 |
| marina | 173 | | 248-255 | albo-griseum | ib. |
| regis | 58 | amnigenius | 253 | album | 303, 362 |
| ▲ quamarinschorl | 174 | argillaceus | 252 | arsenicale | 338 |
| ▲ quilinus | 332 | calcareus | 251 | arsenicatum | 359 |
| ▲ rborescentia | 54, 55 | coagmentatus | 249 | butyraceum | 357 |
| ▲ rdefia 61, 66, 147-158 | | cobaltifer | 253 | cinereum | 347 |
| atrata | 149 | coloratus | 252 | corneum | 358 |
| bituminosa | ib. | compactus | 255 | diaphanum | ib. |
| cinerea | 153 | crystallinus | 250 | fibrosum | 300 |
| compactissima | 149 | cuprifer | 253 | fragile | 361 |
| ex viridi cinerea | 148 | decussatus | 255 | malleabile | 360 |
| purpurascens | ib. | duriusculus | 248 | mineralisatum | 300, |
| purpurea | ib. | durus | 254 | | 308, 316, 341, |
| rubra | ib. | fahlunensis | 252 | | 347, 349, 357, |
| solida | ib. | ferruginosus | 253 | | 358, 360, 362, |
| tabularis | 147 | fixilis | 252 | | 363 |
| tegularis | 148 | flexilis | 248 | molybdænatum | 360 |
| testularis | 150 | foraminulentus | 249 | Nagyagense | ib. |
| undulata | 149 | friabilis | 252 | nativum | 316, 356 |
| virescens | 148 | frumentarius | 255 | nigrum | 357 |
| Arena 61, 66, 191-193 | | fundamentalis | 250 | nirens | 362 |
| aurea | 380 | glareosus | 253 | nudum | 356 |
| campestris | 193 | grifeus | ib. | obscurum | 357 |
| Casserita | 192 | Helenæ | 250 | plumbei coloris | 360 |
| colorata | ib. | livonicus | ib. | purum | 356 |
| ferrea | 321, 322 | margaritarius | ib. | rubescens | 362 |
| grossiuscula | 192, 193 | molaris | 254 | rubrum | 362, 444 |
| gypsea | 118 | novacularis | ib. | sibiatum | 359 |
| heterogenea | 191, 192 | porcellanus | 252 | vitreum | 358 |
| horaria | 193 | porosus | 249 | vivum | 374 |
| lacustris | 192 | radians | 255 | zincosum | 308 |
| margarica | 193 | sconicus | 250 | | |
| metallica | 321 | stillitius | ib. | | |

| | | |
|---|---------------------------------------|--------------------------------|
| Argilla 61, 66, 68, 70, 72, 134, 143 | A. rudis 114, 134, 137 | A. rubens 353 |
| apyra 134, 135 | falsa 142 | rubrum 336 |
| arcte cohærens 138 | scabra 140 | squamosum 335 |
| arenaria 141 | finensis 139 | fulphuratum 337 |
| argentifera 142 | soluta 141 | terra mineralifa- |
| arvensis 141 | sterilis 138 | tum 335 |
| aurifera 143 | subfusca 114 | testaceum 334 |
| bullosa 138 | subtilis 135, 136, 139, 140 | Artis termini 52, 58 |
| cærulescens 137 | tessulata 137 | Asbestus 61, 65, 72-76 |
| cobaltifera 142 | tripolitana 140 | argentiferus 75 |
| communis 137 | tumescens <i>ib.</i> | fragilis 73 |
| composita 113, 114, 138, 140, 142 | veronenfis <i>ib.</i> | maturus <i>ib.</i> |
| crustacea 136, 137 | viridis <i>ib.</i> | tortuosus 74 |
| cuprifera 142 | vitescens 136, 139, 141 | vulgaris 73 |
| fermentans 141 | vitriolica 142 | Aschendrecker 168 |
| figulina 137 | vix cohærens 141 | Aschengebrige 43 |
| fissilis 136, 138 | vulcania 47 | Aschenzieher 168 |
| fistularia 135 | vulgaris 137 | Aspera 53 |
| flavescens 139 | Argillacea 56, 62, 63 67, 133, 169 | Asphaltum 279 |
| fullonia 136 | Argyrolithus 156 | Astacolithus 361 |
| fullonica <i>ib.</i> | Aristo 278 | Astacus |
| fullonum <i>ib.</i> | Armenius 342 | petrificatus 361 |
| fusibilis <i>ib.</i> | Arfenicalia 56 | Asteria 181, 427 |
| grandæva 141 | Arfenici | columnaris 427, 430 |
| humosa 142 | calx 335, 336 | Asterios 181 |
| incarnata 136, 137 | Arfenicum 62, 291, 334-338 | Astrion 393 |
| indurata 138 | albicans 337 | Atramentarius 273 |
| intumescens 141 | argentiferum 338 | Attractoria 57 |
| lemnia 136 | calciforme 335 | Augites 443 |
| lutea 140 | crystallinum 335, 337 | Auripigmentum 336 |
| martialis 269 | cubicum 338 | Aurum 61, 291, 378- 383 |
| mineralis 142 | fulvum 353 | albidum 382 |
| mixta 113, 114, 138, 140-142 | luteum 336 | arenarium 380 |
| nivea 135 | metalliforme 337 | bracteatum 383 |
| ore liquescens 139 | mineralifatum 334, 336, 338-353 | cinereum 382 |
| pidioria 142 | nativum 334-336 | larvarum 381 |
| pinguis 139 | nudum <i>ib.</i> | mineralifatum 308, 381, 382 |
| porcellana 134 | porosum 335 | molybdæ 384 |
| pura 134, 269 | | nativum 378-380 |
| puteolana 143 | | nudum 378, 380, 382 |
| rubens 141 | | pyriticosum 382 |
| | | rufescens 386 |

| | | | | |
|-----------------------|---------------------|--------------------------|-----------------|----------------------|
| <i>L. fibiatum</i> | 381 | 273, 280, 296, 307, | <i>B. fegne</i> | 278 |
| <i>virescens</i> | 382 | 342, 375, 389, 408, | <i>solidum</i> | 279, 280, |
| <i>Aventurino</i> | 218, 227 | 428. | | 282, 284 |
| | 248 | <i>Beckmann</i> | 68 | <i>subfriabile</i> |
| Bacillaria | 54, 56 | <i>Belemnites</i> | 413 | <i>suillum</i> |
| <i>Baier</i> | 106, 391 | <i>Bellaria lapidea</i> | 401 | <i>tenax</i> |
| <i>Baldassari</i> | 267 | <i>Bergfleisch</i> | 74 | <i>terrae</i> |
| <i>Balsamum</i> | 279 | <i>Bergholz</i> | <i>ib.</i> | <i>Bituminosa</i> |
| <i>Bandachat</i> | 237 | <i>Bergkork</i> | <i>ib.</i> | <i>Blanc</i> |
| <i>Bandstein</i> | 124 | <i>Bergkristall</i> | 201 | <i>Blenda</i> |
| <i>Bardiglio</i> | 107 | <i>Bergleder</i> | 75 | <i>granatina</i> |
| <i>Bartholinus</i> | 91 | <i>Bergman (T) Præf.</i> | | <i>turmalina</i> |
| <i>Barytes</i> | 61, 65, 79-83 | 44, 45, 79, 117, | | <i>Blende</i> |
| <i>aërata</i> | 79 | 164, 167, 172, 173, | | <i>Bleyglanz</i> |
| <i>bononiensis</i> | 80 | 293, 296, 310, 311 | | <i>Bley spar</i> |
| <i>compacta</i> | <i>ib.</i> | <i>Bergmeel</i> | 86 | <i>Bloch</i> |
| <i>fluorata</i> | 46 | <i>Bergseife</i> | 137 | <i>Blustein</i> |
| <i>lamellata</i> | 81 | <i>Bergzunder</i> | 75 | <i>Boccone</i> |
| <i>lamellosa</i> | 79 | <i>Beryll</i> | 174 | 80, 100, 200, |
| <i>stillaticia</i> | 83 | <i>Beryllus</i> | 173, 174 | 406 |
| <i>terrestris</i> | 80 | <i>Beyer</i> | 70, 185 | <i>Boet</i> |
| <i>vitriolata</i> | 80, 83 | <i>Bezoar</i> | 17 | <i>Bolus</i> |
| <i>vulgaris</i> | 81 | <i>Bibula</i> | 57 | 138, 139 |
| <i>Witheringii</i> | 79 | <i>Bimsstein</i> | 155 | <i>durior</i> |
| Bafalte | | <i>Bindheim</i> | 79, 110, 165, | <i>indurata</i> |
| <i>pidocchiofo</i> | 232 | 174, 298, 367, 382, | | 77, 330 |
| <i>Bafaltes</i> | 61, 66, 76, 82, | 443. | | <i>rubra</i> |
| | 151-153, 168 | <i>Bjorklera</i> | 138 | 139 |
| <i>Cæruleus</i> | 165 | <i>Bismuthum</i> | 354 | <i>viridis</i> |
| <i>columnaris</i> | 151 | <i>Bitterspath</i> | 442 | <i>Boracites</i> |
| <i>crystallifatus</i> | 168 | <i>Bitumen</i> | 62, 275, 277- | 61, 65, 132 |
| <i>pyramidalis</i> | 152 | | 282 | <i>cubicus</i> |
| <i>schistofus</i> | 151 | <i>durissimum</i> | 280 | <i>Borax</i> |
| <i>tunicatus</i> | 152 | <i>elasticum</i> | 279 | 58, 62, 168, 256, |
| Batrachita | 390 | <i>fissilis</i> | 281 | 258, 259 |
| <i>Bauhin (J)</i> | 413, 427 | <i>fluidissimum</i> | 277 | <i>calcarius</i> |
| <i>Baumer</i> | 87, 118, 119, | <i>fluidum</i> | 277, 278 | 132 |
| | 128, 142, 147, 151, | <i>friabile</i> | 279 | <i>crudus</i> |
| | 170-172, 175, 176, | <i>hepaticum</i> | 125 | <i>depuratus</i> |
| | 183, 185, 203, 204, | <i>humii turfæ</i> | 280 | <i>ib.</i> |
| | 206, 208, 211, 237, | <i>lapideum</i> | 281 | <i>electricus</i> |
| | | <i>liquidiusculum</i> | 278 | <i>lapidofus</i> |
| | | <i>marmoreum</i> | 108 | 168, 172, |
| | | <i>schistofum</i> | 281 | 173, 75 |
| | | | | <i>margodes</i> |
| | | | | 176 |
| | | | | <i>nudus</i> |
| | | | | 259 |
| | | | | <i>sedativus</i> |
| | | | | 258 |
| | | | | <i>tesulatus</i> |
| | | | | 176 |
| | | | | <i>Borch (c. a.)</i> |
| | | | | 227 |
| | | | | <i>Borlace</i> |
| | | | | 310 |
| | | | | <i>Born (Eq a.)</i> |
| | | | | 82, 91-94, |
| | | | | 96, 105, 123, 124, |
| | | | | 142, 143, 165, 194- |
| | | | | F f 3 |

- 196, 199-203; 209, 224, 228, 230-237, 239, 242-245, 270, 294, 302, 316, 337, 378, 381, 382, 387, 391
Bosë (a) 365
Borryoides 54
Bouillet 279
Bourquet 391
Boyle 80
Bracteata 56
Brandschiefer 149
Brands 271, 315
Breccia 64, 67, 244, 247
 ægyptia 246
 arenaria 247
 argillofa 244
 basaltina 245
 calcareæ 244
 cornæa 245
 cuprifera 246
 fruticulosa *ib.*
 glandulosa *ib.*
 helvetica 245
 jaspidea 246
 indeterminata 246, 247
 lavina 245
 marmorea 244
 mixta 245
 porphyrea 247
 quartzosa 246
 saxosa 247
 schistosa 244
 serpentina *ib.*
 filicina 245
 sterilis 247
 verde d'Egitto 246
Breuling 281
Breyn 207, 412, 413
Brislac 269
Brocatello 107
Bromel 17, 392
Brunckmann 73, 135, 159, 181, 109, 220, 248.
Brunniche 68, 309, 311, 377, 378
Bacardites 399
Bufonites 390
Bufonius *ib.*
Bustner *ib.*
Bullites 414
Buttermilchera 357
Byffus 73
Cacholonius 205
Cadmia 306
Cæmentum 61, 66, 143, 145
 columnare 145
Cæruleum montanum 342
Gaillon d'Egypte 186
Calaminaris 306
Calcaris 61, 63, 65, 85-132
 ærate 44, 46, 50, 85, 117
 boraxatæ 51
 fluoratæ 44, 51
 phosphoratæ 51
 vitriolatæ 46, 51
Calcarius 103, 104, 106, 107
 ex aqua generatus 88
 figuratus 99
 micans 103
Calceolarius 106, 397
Calcinabiles 57
Calcius 21, 28
Calx 85, 86, 118
 ærata 85
 alabastrina 118
 arsenici 335, 336
A. conchacea 1
 hepatica 25
 martialis 32
 palustris 14
 pura 8
 testacea 8
Camehuja 201
Cancer
 lapidifactus 391
 lapideus *ib.*
Candida 201
Capillaria 54, 55
Caput medusæ 426, 427, 430
Carbo 285
Cariofus 61, 66, 146
 anglorum 146
Carneolus 206, 207
 albescens 207
 flavescens *ib.*
 fuscus 206
Caro 74
Carpolithus 101, 428, 439
Carthusier 35, 69, 71, 86, 88, 90, 93, 98, 100, 103, 106, 111, 114, 118-121, 134-137, 139, 140, 145, 148, 150, 151, 158, 179, 187, 188, 191-193, 198, 248, 252, 254, 258, 260, 263, 264, 268, 269, 273, 277, 280, 282, 284, 288, 294, 296, 297, 299, 307, 315, 317, 319, 322, 324, 335, 339, 342, 344, 346, 347, 349, 352, 354-358, 360, 362, 364, 372, 376, 378, 379, 386, 431, 435.
Caryophyllites 428

| | | |
|---|--------------------------------------|------------------------------------|
| Caryophyllus lap- deus 428 | Chrysolithus 174, 175 178 | Colites 101 |
| Catopthalmus 181 | colores reflectens 174 | Collini 145 |
| Cavallo 47 | Chrysopras 209 | Color 52 |
| Celleposites 425 | Chrysoprasus ib. | Columna 406 |
| Cellulae 34-56 | Ciampini 73 | Columnæ 55, 56 |
| Cenchrites 103 | Cicerchina 245 | Combustibilia 40 |
| Cerussa nativa 365 | Cimolia 17 | Compacta 53 |
| Chalcædonius 61, 66, 205-210 | Cineres vulcano- rum 143 | Conchal lapide 406 |
| cæruleus 206 | Cinabaris 376 | Conchacea 53 |
| crystallinus 209 | Cipolinum 227 | Conchites 392, 406, 408. |
| dendriticus 208 | Girconius 61, 66, 188 | anomius 392 |
| fasciatus ib. | zeylanicus 188 | trilobus ib. |
| fuscus 206 | Citrinus 203 | Conchylolithus 62. |
| genuinus ib. | Coagmentatae 33-55 | Concreta 28 |
| luteus 207 | Cobalti | Confetto di Tivoli 101 |
| maculata 208 | minera 314-317 | Connata 55 |
| niger 206 | ochra 314-316 | Connexa 56 |
| stiliticus 209 | Cobaltigo 315 | Continua 52 |
| viridis ib. | Cobaltum 62, 291, 314- 318 | Copal 40 |
| Chalcedonyx 237 | aëris modo lu- cens 353 | Corallia 425 |
| Chalcitis 273 | arsenicale 317 | Coralliolithus 62. |
| Chalcolithus 292 | calciforme 314 | Coriaceus 225 |
| Chalkolit ib. | crystallinum 317 | orium monta- num 75 |
| Chalybs 58 | crystallifatum ib. | Corneus 77 |
| Chamites 402 | crystallifatum facie terrea 314 | crystallifatus 151. |
| Charbon de terre 281 | hispanicum 318 | diaphanus 207, 237 |
| Charpentier (a) 118, 228, 230, 234, 242 | mineralifatum 314- 317 | durus 153 |
| Chaulk 80 | nigrum 314 | fissillis 225 |
| Chiriti 102 | ochraceum 314-316 | lapis opacus 182. |
| Chlorites 68 | pyriticosum 316 | mollior 225. |
| Chloritfchiefer 72 | scoriae simile 314 | rigidus ib. |
| Chlorogranatus 61, 66, 190, 291 | scoriatum ib. | sclopotarius 182. |
| dubius 191 | stercoreum 316 | trapezicus 231, 232. |
| verus 190 | sulphuratum testaceum 335 | Cornu Ammonis 411 |
| Chrysoberyllus 174 | Coboldblathe 316 | Corticata 56 |
| Chryfocolla 344 | Cochlites 411 | Corundum 213 |
| Chryfolampis 127 | Cohærentia 55, 56 | Cos 248, 255 |
| Chryfolithe 92, 164 | Coælio 52 | aquæa transmit- tens 249 |
| | | arenacea 248 |
| | | cædua 251 |
| | | calcaria ib. |

| | | |
|----------------------------|------------------------------|---------------------------------|
| F. arsenico minera- | F. retractorium 187, | F. rufus 148 |
| lifatum 294 | 320, 325 | solidus 147 |
| attractorium 323 | rhombeum 320, 322 | subtilior 148 |
| basalticum 324 | rubricosum 326 | Fistula flammipon- |
| caerulescens 325 | rubrum <i>ib.</i> | tens 58 |
| caeruleum 331 | selectum 320 | Fistulofa 54 |
| lapidi- | fidereum 321 | Fixa 57 |
| bus inhaerens 329 | siliceum 330 | Fluxuriande Bellevue 441 |
| calcarium 321 | smaltinum 331 | Flexilia 52 |
| caltiforme 293 | solutum <i>ib.</i> | Flüsten 109 |
| cellulosum 325 | spatosum 329 | Flores antimonii 300 |
| chalybearum 320 | speculare 325 | Flos |
| commuae 320 | squamosum 323, 324 | cobalti 315 |
| compactum 328 | subaquofo 332 | ferri 99, 258 |
| corrosivum 284 | subtetraëdrum 324 | wisnuthi 355 |
| crystallinum 321 | sucicum 322 | Fluida 53 |
| crystallifatum <i>ib.</i> | sulphuratum 333 | Flüor 61, 65, 127-130, |
| decussatum 322 | talcosum 322 | 203-205, 209 |
| fibrosum 323 | terrestre 139 | compactus 127 |
| glareosum 321, 322 | terreum 330 | crystallifatus 128 |
| glomeratum 328 | testellare 321 | cubicus <i>ib.</i> |
| granosum 321 | virens 322 | mineralis <i>ib.</i> |
| granulare 323 | viride 333 | polverulentus 127 |
| hepaticum 322 | Festucaria 53, 54 | pyramidalis 129 |
| intractabile 187, 294, | Fibrofa 53 | spatosus 128 |
| 296, 324, 326, 329, | Fichtel (a) 110, 160- | tabularis <i>ib.</i> |
| 331. | 163, 165, 167, 177, | Flurl 324 |
| lamellosum 322 | 209, 219, 225-227, | Roraminulenta 54 |
| lapidi vitrescibili. | 285, 369, 443. | Formis 262 |
| inhaerens 293 | Figura 14-56 | Fosforo minerale 80 |
| limosum 332 | Figurati 17 | Fossil rothes stralich- |
| micaceum 324 | Filamentosi 35 | tes 443 |
| mineralitatum 187, | Filiformia 54 | Fossilia 28 |
| 188, 244, 296, 320, 334- | Filix petresfacta 433 | Fourcroy (de) 369 |
| ramosum 99. | Filtrum 105, 249 | Foveolata 53 |
| molle 321 | Fischschiefer 389 | Fragilia 52 |
| nativum 319 | Fissilis | Fragmenta 54 |
| nigricans 284, 296 | caerulescens 148 | Friabilia 53 |
| nigrum 294 | calcareus 108 | Frigida <i>ib.</i> |
| nitens 322 | durus 148 | Frustrifosa 54-56 |
| nudum 319 | friabilis 150 | Fuligo 283 |
| ochraceum 326 | mollior 149 | Fulminaris 17 |
| pallide luteum 288 | mollis 150 | Fumantia 57 |
| phlogisticum 334 | niger 147, 149 | Furck 306 |

| | | | | | |
|-------------------------|---|------------------------|---------------------|----------------------------|--------------------------|
| Fusibilia | 57 | Giltstein | 238 | G. olivinum | 226 |
| Fuforii | 46 | Girtanner | 168 | quadruplex | <i>ib.</i> |
| Gadolin | 370 | Glacies Mariæ | 121 | quartzosum | 227 |
| Gästen | 162 | Glandularia | 56 | radians | 224 |
| Gagos | 280 | Glarea | 192, 193 | saxonum | <i>ib.</i> |
| Galena | 371 | argillofa | 141 | scorlinum | 222 |
| antimonii | 301 | indurata | 140 | spatosum | 224 |
| striata | 373 | mobilis | 192 | splendidum | 226 |
| Gammarolithus | 391 | mobilissima | 193 | squamosum | <i>ib.</i> |
| Gassendi | 248 | sterilis | 192 | steatiticum | 225 |
| Geanthrax | 49 | Glas. | | syeniticum | 226 |
| Geijer | 316 | Müllerisches | 179 | topazinum | 225 |
| Gemina | 56 | russisches | 156 | triplex | 226 |
| Gemma | 55, 56, 61, 66, 170-177 | Glasfamiant | 73 | Goldkies | 382 |
| alabandica | 173 | Glaskopf | 326 | Gorsten | 108 |
| granatica | 176 | Glimmer. | | Graduata | 55, 56 |
| pellucidissima | 171 | grüner | 292 | Granadillus | 443 |
| 172, 175, 211 | | Glimmerschiefer | 223 | Granati bianchi di | |
| d. Stephani | 207 | Globus | 54-56, 332 | Nepoli | 167 |
| Gemmæ | 56 | Glossopetra | 390 | Granatus | 176 |
| Geodes | 54 | Gmelin C. Chra. | 145 | crocis martis & | |
| Geographicus | 17 | Gmelin J. G. | 412 | jovis mixtus | 176 |
| Georgii. Præf. | | Gmelin S. G. | 277 | crystallifatus | <i>ib.</i> |
| Gerhard. Præf. | 86, 89, 93, 97, 99, 104- 106, 109, 123, 125, 129, 150, 174, 179, 196, 310, 311. | Gneis | 224 | figuræ indetermi- natae | 176, 177 |
| Gesner C. | 201, 260, 289, 389, 390, 394, 411, 413, 427. | Gneissum | 62, 67, 222- 227 | martialis | 176 |
| Gesner J. | 142, 386- 389, 391, 394, 411, 413, 430, 438, 439. | alpinum | 222 | vesuvianus | 167 |
| Gesner J. A. | 314, 315, 335, 353. | Altenbergense | 224 | vulgaris | 176 |
| Gestein | | argillosum | 225 | Granatinæ | 37 |
| porphyrtartiges | 230 | basalticum | 226 | Granites | 62, 67, 214- 221, 443 |
| Gioeni (Cav. de) | 144, 153-155, 167, 216- 218, 220, 221, 227, 233. | bicolor | <i>ib.</i> | acicularis | 443 |
| | | Börnii | 224 | affinis | 221 |
| | | corneum | 225 | albo-fuscus | 217 |
| | | cotiarium | <i>ib.</i> | argentatus | 221 |
| | | durum | 227 | asbestinus | <i>ib.</i> |
| | | fornacum | 222 | basalticus | 215 |
| | | glandulosum | 227 | bavaricus | 219 |
| | | granaticum | 226 | bicolor | 218 |
| | | granatinum | <i>ib.</i> | bracteatus | 221 |
| | | jemiticum | 224 | calcarius | 216 |
| | | lamellosum | 226 | capillaris | 219 |
| | | lucidum | <i>ib.</i> | chlorostictus | 221 |
| | | micaceum | 222 | corneus | 218 |
| | | micans | 227 | | |

| | | | | | |
|---------------------|------------|--------------------|---------------------|-----------------------|----------------|
| G. cretaceus | 217 | G. tricolor | 217 | G. prismaticum | 129 |
| dichrous | <i>ib.</i> | triplex | 218 | pyramidale | <i>ib.</i> |
| durissimus | 220 | variegatus | 219 | radiatum | 120 |
| durus | 214 | varius | 217 | schistofum | <i>ib.</i> |
| efflorescens | 219 | virescens | 220 | solidum | 119 |
| elegans | 217 | viridis | 215 | speculare | 121 |
| fuscus | 216 | zillensis | 220 | stillaetium | 124 |
| Garpenbergenſis | 218 | Granito di Corto- | | striatum | 119 |
| gemmacens | 221 | na | 233 | terrestre | 118 |
| genuinus | 214 | Granitone | 228 | terrenum | <i>ib.</i> |
| Gioeni | 217 | Granitporphyr | 230 | tesulare | 122 |
| glacialis | 218 | Granulati | 53, 54, 56 | tetraëdram | 123 |
| granaticus | 215 | Graphytes | 62, 275, | usuale | 120 |
| granatifer | 220 | | 284, 285 | Gypſus | 118, 120 |
| granatinus | 217 | Greptolithus | 19 | | |
| grandævus | 216 | Grauwakke | 253 | H | |
| helveticus | 219 | Gregor | 444 | Haarſtein | 219 |
| Hoepfneri | <i>ib.</i> | Grenat de Valence | 267 | Habel | 179, 285 |
| homogeneous | 220 | Grew | 386 | Hacquet | 152, 164, 183, |
| inconspicuus | 218 | Grignardus | 119 | 250, 303, 324, 367, | |
| lamellatus | 221 | Grill | 259, 304 | 375, 378. | |
| lamellosus | 217 | Gronovius | 87, 88, 105, | Hæmachates | 185, 207 |
| leucomelas | 218 | | 109, 176, 313, 332, | Hæmatites | 326 |
| lucidus | 221 | | 339, 346, 347, 430, | caruleſcens | 324 |
| meloleucas | 219 | | 431. | flavus | 326 |
| micaceus | 216 | Groſchke | 84, 164, 213, | nigreſcens | <i>ib.</i> |
| micans | 217 | | 279, 296 | ruber | <i>ib.</i> |
| montanus | 220 | Grünſalz | 261 | ſolidus | 328 |
| montium | 221 | Grünſtein | 216 | Haidinger (de) | 251 |
| muriaticus | 218 | Gryphites | 406 | Halinatron | 258 |
| nitens | 217 | Guettard | 68 | Halotrichon | 268 |
| nitidulus | 220 | Gur | 118 | Hamilton | 154 |
| olivinus | 221 | Gurgulio | 58 | Hammites | 103 |
| radiatus | 220 | Gypſum | 61, 65, 71, 80- | Happel | 386 |
| ſcoriaceus | 216 | | 82, 118-125 | Harenberg | 426, 430 |
| ſcorlinus | 215 | arenaceum | 118 | Hafſelquiſt | 161, 214, 279 |
| ſerpentinus | 218 | argilloſum | 120 | Haffenſratz | 164 |
| ſimilariſ | 221 | crystalliſatum | 82, | Helicites | 418 |
| ſimplex | 214 | | 122 | Helmintholithus | 385, |
| ſplendidus | 220 | fibroſum | 119 | | 393-430 |
| ſquamoſus | 216 | glaciale | 122 | alcyonii | 428 |
| talcifer | 220 | globoſum | 124 | alveatus | 394 |
| talcioſus | 216 | lamellare | 121 | arcæ | 402 |
| tirolenſis | 219 | lenticulare | 123 | aſteriæ | 393 |

| | | | | | |
|-----------------------|--------------------|------------------|---------------------|--------------------------|-----------|
| H. auricularis | 419 | <i>Hoffmann.</i> | Præf. 68, | H. nigrescens | III |
| buccini | 415 | | 74, 75, 77, 78, 81, | nigro-brunnea | 142 |
| chitonis | 398 | | 117, 129, 140, 198, | palæstina | 113 |
| coni | 414 | | 165, 167, 174, 178, | pauperata | 112 |
| corallinæ | 429 | | 183, 186, 190, 199, | picea | 113 |
| craniolaris | 406 | | 200, 206, 215-221, | pura | 111 |
| echini | 394-398 | | 225, 231, 234, 236, | rubra | 112 |
| gorgoniæ | 428 | | 269, 270, 333, 437. | ruralis | 111 |
| helicis | 418 | Holzopal | 160, 437 | spongiosa | 112 |
| ifidis | 425 | Holzstein | 437 | tinctoria | 113 |
| judaicus | 397 | Holzzinn | 311 | vegetabilis | III, 112, |
| lepidis | 398 | Hornblende | 61, 65, | | 276, 277 |
| mastræ | 400 | | 77, 78 | Hyacinth | |
| medusæ | 430 | basaltina | 78 | gelblichter | 443 |
| muricis | 416 | labradorica | 77 | Hyacinthe de vol- | |
| pennatulæ | 430 | vulgaris | ib. | cans | ib. |
| pholadis | 398 | Hornblendeschie- | | Hyacinthine | ib. |
| portentofus | 430 | fer | 225 | Hyacinthus | 172 |
| fabellæ | 421 | Hornerz | 358 | gemma | 176 |
| fertulariæ | 429 | Hornporphyr | 234 | Hyaline | 53 |
| spondyli | 402 | Hornquarzporphyr | ib. | Hyaloides | 81 |
| spongia | 429 | Hornschiefer | 189, 234 | Hydrargyrum | 62, 291, |
| strombi | 415 | Hornsteinporphyr | 234 | | 374-378 |
| teredinis | 421 | Huile de petrole | 278 | crepitans | 377 |
| tubulariæ | 429 | Humboldt (de) | 178 | crystallinum | 376 |
| veneris. | 400 | Humefcentia | 57 | cupiferum | 377 |
| Henekel | 316, 386 | Humosæ | 21-24 | foetens | 378 |
| Hepaticus | 61, 65, 125 | Humus | 61, 65, 111-113 | glandulosum | ib. |
| solidus | 125 | acerosa | 112 | hepaticum | 377 |
| spatofus | ib. | alpina | ib. | larvatum | 375 |
| squamofus | ib. | animalis | 85, 111 | mineralifatum | 376- |
| Herbæ | | atra | 111 | | 378 |
| capillares petrifi- | | colorata | 112, 142 | nativum | 374 |
| catæ | 433 | conchacea | 85 | nudum | ib. |
| Hermann | 387, 388 | dædalon | 111 | phlogisticum | 378 |
| Herrmann | 165, 219, | damascena | 113 | rubrum | 374 |
| | 227 | densa | 277 | salitum | 375 |
| Heteromorpha | 35 | effervescentis | 112 | sublimatum | ib. |
| Heyer | 83, 132 | fibrosa | 277 | virginicum | 374 |
| Hiærne | 142 | lacustris | 112 | Hydrophanus | 379 |
| Mierner | 430 | limosa | ib. | Hyodon | 95 |
| Hoeser | 258 | marialis | ib. | Hytterites | 408 |
| Hoepfner. | Præf. 189, | metallica | ib. | Hytterolithus | ib. |
| | 215, 229, 234-237, | muratica | 113 | | |
| | 243. | | | | |

| | | | | |
|-----------------------|-------------------|-----------------------|---------------------|-----------------------------|
| <i>Jacquini</i> (a) | 368 | <i>I. acerosus</i> | 99 | 345, 350, 368, 373, |
| <i>Jaspis</i> | 61, 66, 126, 185, | <i>filamentosus</i> | <i>ib.</i> | 442, 444. |
| | 187, 189 | <i>radians</i> | <i>ib.</i> | <i>Klein</i> 394, 397, 413 |
| <i>ægyptia</i> | 185 | <i>stellaris</i> | <i>ib.</i> | <i>Knoch</i> 162-164 |
| <i>durissima</i> | 236 | <i>Inordinatim</i> | 54-56 | <i>Knorr</i> 391 |
| <i>fasciata</i> | 186 | <i>Inspida</i> | 56 | <i>Kolm</i> 149 |
| <i>martialis</i> | 330 | <i>Intractabilia</i> | 57 | <i>Kragenstein</i> 124 |
| <i>opaca</i> | 187 | <i>Intumescencia</i> | <i>ib.</i> | <i>Kocide</i> 86 |
| <i>porcellanea</i> | 186 | <i>Inversa</i> | 55 | <i>brianzoner</i> 69 |
| <i>pura</i> | 210 | <i>Joannes</i> | 161 | <i>spanische</i> 70 |
| <i>rubra</i> | 187 | <i>Iris</i> | 200 | <i>Kreutzcrifallen</i> 83 |
| <i>rudis</i> | <i>ib.</i> | <i>Irregularia</i> | 54 | <i>Kreutzstein</i> 228 |
| <i>unicolor</i> | 186, 189 | <i>Judaicus</i> | 397 | <i>Kroesstein</i> 124 |
| <i>variegata</i> | 186, 187, | <i>Jussieu</i> | 433 | <i>Krüger</i> 389 |
| | 210 | <i>Justi. Præf.</i> | 36, 170- | <i>Kundmann</i> 391 |
| <i>vulgaris</i> | 186, 187 | | 172, 175, 181, 204, | <i>Kupferglas</i> 350 |
| <i>Jasponyx</i> | 243 | | 211, 257, 335, 337, | <i>Kupfernickel</i> 353 |
| <i>Ichthyolithus</i> | 62, 385, | | 353-355. | |
| | 389-391 | <i>Kacholong</i> | 205 | <i>Laborie</i> 366 |
| <i>marmoris</i> | 389 | <i>Kæmpfer</i> | 277, 279 | <i>Labradorstein</i> 180 |
| <i>niger</i> | <i>ib.</i> | <i>Kalkstein</i> | 105 | <i>Lac lunæ</i> 86 |
| <i>pallidus</i> | <i>ib.</i> | <i>Kalm</i> | 191 | <i>Lævia</i> 53 |
| <i>schisti</i> | <i>ib.</i> | <i>Karsten. Præf.</i> | 75, 76, | <i>Lanellofa</i> <i>ib.</i> |
| <i>Jernsten</i> | 293 | | 92, 93, 96, 117, | <i>Landchaftsachat</i> 237 |
| <i>Ignobilia</i> | 36 | | 120, 123, 130, 131, | <i>Lange</i> 106, 427 |
| <i>Isemann</i> | 253 | | 152, 160, 164, 179, | <i>Lapeirouse (de)</i> 295 |
| <i>Imperati</i> | 106, 207, 313, | | 180, 183, 186, 188, | <i>Lapides</i> |
| | 332, 397 | | 189, 194-196, 199- | <i>infeciferi</i> 17 |
| <i>Impressa</i> | 29 | | 201, 207, 209, 215, | <i>stanniferi</i> 111 |
| <i>Inæqualia</i> | 53 | | 225, 231, 232, 234- | <i>Lapidis bufonitæ</i> |
| <i>Inclusa</i> | 55 | | 237, 239, 240, 269, | <i>varietas</i> 390 |
| <i>Inconspicua</i> | 53, 56 | | 270, 282, 294, 296, | <i>Lapilli</i> |
| <i>Incrustatum</i> | 35 | | 323, 324, 345, 360, | <i>del vesuvio</i> 144 |
| <i>Indeterminati</i> | 54 | | 369, 371, 437, 442. | <i>Lapis</i> |
| <i>Indissolubilia</i> | 35 | <i>Kellas</i> | 450 | <i>acerosus</i> 76 |
| <i>Induranda</i> | 57 | <i>Khun</i> | 248 | <i>aluminaris</i> 269 |
| <i>Induratum</i> | 35 | <i>Killes</i> | 150 | <i>amygdalinus</i> 238 |
| <i>Inflammabile</i> | 57 | <i>Kirwan</i> | 46-49, 148, 296 | <i>aquilius</i> 332 |
| <i>Ingemmatio</i> | 313 | <i>Klaproth</i> | 127, 158, 164, | <i>arenarius</i> 248-255 |
| <i>Inhærentia</i> | 56 | | 167, 173, 188, 213, | <i>armenus</i> 342 |
| <i>Inodora</i> | <i>ib.</i> | | 285, 292-294, 302, | <i>atramentarius</i> 273 |
| <i>Inolithus</i> | 61, 65, 99, | | 303, 305, 311, 331, | <i>bononienfis</i> 80 |
| | 100, 119 | | | <i>calcarius</i> 103-105 |

| | | | | | |
|----------------------|-----------------|---------------------|---------------------|-------------------|------------------|
| L. creutzenwaldensis | 46 | L. scoriacea | 154 | Lithomarga | 68, 135, |
| diaboli | 50 | spuria | 156 | | 136 |
| electricus | 168 | vitrea | 154 | Lithomorphi | 32 |
| elementaris | 181 | weisse glafige | 178 | Lithophyllum | 438 |
| felinus | 109 | Lavoisier | 68 | Lithophyta | 17 |
| filtrarius | 249 | Lazuli | 126 | Lithotomi | 32, 332 |
| fissilis niger | 148, 392 | Lazurus | 61, 65, 126 | Lithoxylon | 332, 436 |
| hepaticus | 125 | Lehmann | 75, 136, 137, | Lituites | 412 |
| hydrophanus | 159 | | 142, 209, 294, 315, | Lixiviosa | 56 |
| hystericus | 408 | | 392. | Lixivium | |
| illuminabilis | 80 | Lekstein | 124 | causticum | 58 |
| in canalibus | 88 | Lemberg (Com.a) | 127 | sanguinis | ib. |
| islebianus | 389 | Lempe | 188 | Locus | 56 |
| judaicus | 397, 398, | Lens | 54-56 | Ludus | 115 |
| | 427 | Lepidolit | 442 | Ludwig | 113 |
| lazuli | 126 | Lepidolithus | ib. | Lumachella | 244 |
| lazulus | ib. | Lerche | 258, 390 | Lutum | 112 |
| lebetum | 70 | Leske | 92, 93, 96, 117, | Luyd | 390, 396 |
| lydius | 147 | | 120, 123, 131, 160, | Lydius | 61, 66, 189, 190 |
| molaris | 254 | | 164, 180, 183, 186, | genuinus | 190 |
| mutabilis | 159 | | 194-196, 199-201, | siliceus | 189 |
| nephreticus | 71 | | 207, 209, 215, 225, | | |
| ophthalmius | 42 | | 231, 234, 235, 237, | | |
| piceus | 159 | | 240, 282, 294, 296, | | |
| ponderosus | 239 | | 323, 324, 345, 360- | | |
| portlandicus | 250 | | 369, 371, 387, 394- | | |
| praestantissimus | | | 397, 437. | | |
| Jaspis | 161 | Leucargilla | 135 | Macigno | 230 |
| saponarius | 70 | Lewis | 383 | Macra | 53 |
| serpentinus | 72 | Libera | 56 | Madrepora | 40 |
| d. Stephani | 207 | Liebenroth (a) | 159 | Madreporites | 421 |
| stratarius | 106 | Liegendes todtes | 247 | Madreporus | ib. |
| suillus | 108, 109 | Lignum | 74, 436-438 | Magnes | 323 |
| thumenis | 167 | Limus | 137 | Magnesia | 62, 291, 294- |
| travertina | 87 | Lillalit | 442 | | 298 |
| Lardites | 69 | Linck | 206, 348 | aërata | 44 |
| Larvata | 62, 64, 385-440 | Lindacker | 392, 441, 443 | alba | 296 |
| Lasius | 132, 228, 230, | Liquabilia | 57 | compacta | 297 |
| | 234, 253 | Lister | 264, 406 | composita | 294 |
| Lassone (de) | 250 | Lithanthrax | 281 | crystallina | 295 |
| Laumont | 369 | Lithobibulum | 438 | friabilis | ib. |
| Lava | 61, 66, 153-156 | Lithogenesfa. Præf. | | fuliginosa | 296, 297 |
| compacta | 153 | Lithoglyphi | 32 | marti & jovi mix- | |
| porosa | 155 | Lithologia | 3 | ta | 294 |
| | | | | nigra | 297 |
| | | | | nitrata | 44 |
| | | | | nivea | 296 |
| | | | | ochracea | 295 |

| | | | | | |
|------------------------------|---------------------------|-------------------------|--------------------------------|--------------------------|--------------------------|
| M. parum martialis | 296 | M. terrea | 113 | M. stratarium | 106 |
| <pictorum< p=""></pictorum<> | 295 | <p>viridi fusca</p> | 136 | <p>stramosum</p> | 108 |
| <p>pura</p> | 44 | Margaceæ | 39 | <p>tardum</p> | 104 |
| <p>regulina</p> | 295 | Margarita | 17 | <p>unicolor</p> | 104, 107, 108 |
| <p>rosea</p> | 297 | Margodes | 105 | <p>variegatum</p> | 107 |
| <p>rubra</p> | 296 | Marmo | | <p>vulgatum</p> | 106 |
| <p>salita</p> | 44 | <p>brecciato</p> | 244 | <p>zonatum</p> | <i>ib.</i> |
| <p>vitriariorum</p> | 296 | <p>canello</p> | 107 | Marmoroproferon | 72 |
| <p>vulgaris</p> | <i>ib.</i> | <p>cipolino</p> | 227 | Marfigli. (Com.a) | 80 |
| Magneſiata | 61, 65, 116, 117 | <p>miſchio</p> | 107 | Malcagni | 258 |
| <p>flexuoſa</p> | 117 | <p>polveroſo</p> | <i>ib.</i> | Mayer. | Præf. 178, 392, 441, 443 |
| <p>granularis</p> | 116 | <p>ſcritto</p> | <i>ib.</i> | Maçear. | Præf. 269 |
| <p>ſpatofa</p> | 117 | <p>verde di Corfica</p> | 236 | Maconites | 104 |
| Magneſium | | Marmor | 61, 65, 72, 103, 108, 359, 441 | Media | 35 |
| <p>ochraceum</p> | 296 | <p>acerofum</p> | 104 | Medulla ſaxorum | 135 |
| <p>ſalitum</p> | 44 | <p>celluloſum</p> | 105 | Meerſchaum | 68 |
| Malachites | 344 | <p>cipolinum</p> | 227 | Melanteria | 273 |
| Malleus | 58 | <p>de monte Sinai</p> | 106 | Meliedites | 51 |
| Maltha | 278 | <p>decuſſatum</p> | 104 | Mellites | 62, 275, 282 |
| Marcaſita | 289 | <p>Dolomiæ</p> | 441 | <p>Weneri</p> | 282 |
| Marcorelle | 101 | <p>elaſticum</p> | <i>ib.</i> | Melo montis Car- | |
| Marcgraf. | Præf. 383 | <p>exefum</p> | 105 | <p>mel</p> | 207 |
| Marga | 61, 65, 113-116, 136, 137 | <p>fiſſile</p> | 105, 108 | Membranacea | 54, 56 |
| <p>anonyma</p> | 116 | <p>fixum</p> | 119-121 | Memphites | 208 |
| <p>arenacea</p> | 114 | <p>ſtorentinum</p> | 106 | Menacanites | 444 |
| <p>argillacea</p> | 114, 135 | <p>granulare</p> | 103, 105 | Mercurialia | 19 |
| <p>bituminofa</p> | 116 | <p>margodes</p> | 105 | Mercurius | |
| <p>cretacea</p> | 114 | <p>metallicum</p> | 81, 82 | <p>mineralifatus</p> | 376- |
| <p>farinacea</p> | <i>ib.</i> | <p>micans</p> | 104 | <p>nativus</p> | 378 |
| <p>fatifeus</p> | 115 | <p>nigrefcens</p> | 108 | <p>virginæus</p> | <i>ib.</i> |
| <p>friabilis</p> | 114 | <p>nobile</p> | 106, 108 | Mergelſtein | 230 |
| <p>fullonum</p> | <i>ib.</i> | Pappenheimenſe | 105 | Merges | 56 |
| <p>fuloria</p> | <i>ib.</i> | <p>phoſphoricum</p> | 441 | Merres | 390 |
| <p>in aère deliquel-</p> | | <p>pictorium</p> | 106 | Metalla | 62, 64, 291-384 |
| <p>cens</p> | <i>ib.</i> | <p>polituram admit-</p> | | <p>imperfecta</p> | 41 |
| <p>induranda</p> | 115 | <p>tens</p> | 106 | <p>perfecta</p> | 37, 40, 41 |
| <p>nilotica</p> | 114 | <p>porolum</p> | 105 | Metherie (de la) | 79, 279, 441, 442 |
| <p>ochracea</p> | 139 | <p>rude</p> | 103 | Metrolithus | 35 |
| <p>porcellana</p> | 134 | <p>ſchiſtoſum</p> | 109 | Meyer. | Præf. |
| <p>porofa</p> | 115 | <p>ſerpentinum</p> | 72 | | |
| <p>rubra</p> | 139 | <p>ſolubile</p> | 104, 106, 108 | | |
| <p>ſchiſtoſa</p> | 115 | <p>ſpongioſum</p> | 105 | | |
| | | <p>ſquamoſum</p> | <i>ib.</i> | | |

| | | | | |
|------------------------|-----------------------|------|-----------------------|----------|
| Mica 66-69, 156-158, | M. potassinum | 264 | M. marina | 260 |
| 284, 442 | femivolatile | ib. | montana | ib. |
| compacta | fulphureum | 265 | nuda | ib. |
| crystallina | Mispickel | 337 | phosphorea 80, | 128 |
| drufica | Misy | 273 | faxi | 216 |
| ferri | Mochas | 208 | testarum | 92 |
| filifis 156, | Model | 262 | thermalis | 260 |
| flexuosa | Modiolus | 427 | Murkstein | 226 |
| hemisphærica | Modus | 56 | Mutchelfand | 85 |
| hungarica | Molna | 350 | Musciformia | 56 |
| lamellosa 156, | Mollia | 52 | Muscivites | 398 |
| laninosa | Molybdæna 62, | 291, | Mura | 56 |
| membranacea 156, | 309, 310 | | Mytilus 72, 106, 207, | 389 |
| 157 | membranacea | 310 | | 389 |
| pictoria | pura | ib. | Mytilites | 409 |
| prismatica | vulgaris | 399 | | |
| quamosa | Molybdæum | | | |
| striata | tritura atra | 296 | | |
| undulata | — cæruleocen- | | | |
| Micacea | te 284, | 310 | Nagelfels | 245 |
| Micanoa | — rubra | 294 | Nagelduh | ib. |
| Millepora | Mondstein | 181 | Naphtha | 277 |
| Milleporites | Magnes | 371 | albicans | ib. |
| Minera | Moni | 387 | Natrum 62, 256-258, | 264, 265 |
| antimonii | Moosgat | 257 | acidulare | 257 |
| argenti 357, 358 | Morell | 181 | antiquorum | ib. |
| arsenici 334, 336-338 | Morion | 203 | criftatum | 82 |
| cobalti 314-317 | Morochtus | 69 | embryonatum | 123 |
| cupri 340, 344, 347 | Morton | 390 | flexile | ib. |
| ferri 100, 188, 320- | Morveau (de) | 117 | lapidosum 94, 95, | 122, 123 |
| 322, 325, 329, 330, | Mumia | 279 | lenticulare | 97 |
| 334- | mineralis | ib. | marmoris | 258 |
| martis | nativa | ib. | murorum | 257 |
| plumbi 364, 366-368 | vegetabilis | 142 | nativum 257, 264 | |
| stanni 312, 313 | Muria 62, 260-262 | | nudum 257, 264, 265 | |
| wismuthi 354, 355 | ammoniaca | 262 | pyriticoium | 122 |
| zinci 304-307 | aquatiqua | 260 | spatofum | 82 |
| Mineræ | febrifuga | 261 | tetradecaëdram | 92 |
| Mineræ ogia. Præf. | fontana | 260 | thermarum | 264 |
| Minervihî | fossilis 260, 261 | | urinofum | 97 |
| Mirabile 62, 256, 264, | impura | 261 | volatile | 258 |
| 265 | lacultris | 260 | Nautivites | 411 |
| genuinuum | lapidofa 92, 127, 128 | | Nauwerk | 263 |

| | | | | | | |
|-------------------------|--|------------------|---------------|------------|--------------------|----------------------|
| Nephrites | 71 | O | Obsdianus | 154 | Oolithus | 103, 104 |
| Nephriticus | <i>ib.</i> | Oceanus | | 13 | Opaca | 53 |
| Neritites | 419 | Ochio di pavone | | 107 | Opalus | 61, 66, 159-161, 181 |
| Neutra | 48 | Ochra | | 330 | cereus- | 160 |
| Niccolum | 62, 291, 342, 353 | æris | | 344 | hydrophanus | 159 |
| metallicum | 352 | argenti | | 300 | ligneus | 160 |
| ochraceum | <i>ib.</i> | cobalti | 314, 315 | | nobilis | 161 |
| fulphuratum | 353 | cupri | 342, 344, 352 | | Nonæii | <i>ib.</i> |
| Nierenstein | 71 | cyprii | | 340 | picæus | 159 |
| Nigrica | 150 | ferri | 139, 329, 330 | | viliior | 160 |
| Nihil fossile | 118 | flava | | 329 | vulgaris | 161 |
| Nitor | 53 | magnesiæ | | 295 | Ophites | 228, 239 |
| Nitrum | 62, 200, 201, 209, 256, 262, 263, 268. | niccoli | | 352 | Orchiti | 101 |
| basaltium | 123 | nickeli | <i>ib.</i> | | Ornitholithus, 62, | 385, 388 |
| calcarium | 260 | nigra | | 113 | ossium | 388 |
| cubicum | 263 | plumbi | | 364 | plumarum | <i>ib.</i> |
| flammans | <i>ib.</i> | ponderosa | | 342 | rostri | <i>ib.</i> |
| humosum | <i>ib.</i> | rubra | | 139 | Orthoceratites | 412 |
| inane | 202 | sibii | | 300 | Osteocolla | 87 |
| lapidosum | 172, 200, 201 | venens | | 342 | Osteolithus | 387 |
| muriaticum | 209 | viridis | | 344 | Ostracites | 404 |
| nativum | 262, 263 | wismuthi | 315, 355 | | | |
| quadrangulare | 263 | zinci | | 304 | | |
| quartzosum | 172 | Oculi cancerorum | | 17 | P | |
| femivolatile | 263 | Oculus cati | | 181 | Paderota | 161 |
| spatosum | 94, 95, 97 | mundi | | 159 | Pagurus | |
| suillum | 109 | Odor | | 56 | lapideus | 391 |
| terra mineralifatum | 263 | Olearius | 390, 395 | | Pallas Præf. | |
| truncatum | 93 | Oleon | | | Pa-ombino antico | 107 |
| Nobilia | 36 | montanum | 277, 278 | | Paralitica | 56 |
| Nose | 105, 178, 180, 230, 234, 245 | montis zibini | 278 | | Patellaria | 419 |
| Notæ | 51-58 | Olivæformis | | 55 | Pechblende | 293 |
| Novacula | 147 | Olivin | | 178 | Pechstein | 159 |
| Nummus brattenburgenſis | 406 | Olivinus | 61, 66, 178 | | Pectinata | 55 |
| | | fibrosus | | 178 | Pectinites | 403 |
| | | spatosus | | <i>ib.</i> | Pedionites | 181 |
| | | vitreus | | <i>ib.</i> | Peireſc. | 248 |
| | | Wernerii | | <i>ib.</i> | Peluciditas | 53 |
| | | Ollaris | 70, 72 | | Penna pavonis | 410 |
| | | Onifcus | | | Perforata | 54 |
| | | petrificatus | | 392 | Peridiolithus | 409 |
| | | Onyx | | 208 | | |

| | | | | | |
|---------------------------|--------------|------------------------|--------------------|-------------------------|-------------|
| Petra | | Pierre d'Egypte | 186 | P. crystallinum | 372 |
| <i>lucida</i> | 80 | <i>de la lune</i> | 181 | <i>crystallis hexæ-</i> | |
| <i>Mosis</i> | 214 | <i>de Mocca</i> | 208 | <i>dri</i> | 368 |
| Petracorius | 298 | Pietra d'Egitto | 186, 232 | <i>duplex</i> | 370 |
| Petræ. Præf. | | <i>elastica</i> | 108 | <i>facie terrea</i> | 366, 368 |
| Petrificata | 386-440 | <i>fruticosa</i> | 246 | <i>ferriferum</i> | 373 |
| Petrificatum | 392 | <i>nefritica</i> | 232 | <i>flavum</i> | 368 |
| <i>alterum pififor-</i> | | <i>talchina</i> | 228 | <i>fuliginosum</i> | 369 |
| <i>me</i> | 392 | <i>Pingua</i> | 53 | <i>hercynicum</i> | 373 |
| <i>cervi</i> | 387 | <i>Pini</i> | 129, 180, 181, 441 | <i>hexædrum</i> | 367 |
| <i>hominis</i> | 386 | <i>Pinuites</i> | 410 | <i>hyalinum</i> | <i>ib.</i> |
| <i>ignotum</i> | 392 | <i>Piperites</i> | 104 | <i>jaspideum</i> | 369 |
| insecti coleoptra- | | <i>Pisa</i> | | <i>lapideum</i> | 368 |
| <i>ti</i> | <i>ib.</i> | <i>carolina</i> | 103 | <i>micaceum</i> | 365 |
| <i>radicis</i> | 87, 435 | <i>Pices</i> | | <i>mineralisatum</i> | 367, |
| <i>valvulum echini</i> | | <i>petrificati</i> | 389 | <i>368, 371-374</i> | |
| <i>referens</i> | 392 | Piscis | | <i>nativum</i> | 364 |
| Petroleum | 278 | <i>in lapide</i> | 389 | <i>nitri spatiosi</i> | 368 |
| <i>induratum</i> | 279 | Pisolithus | 61, 65, 103, | <i>nudum</i> | 364 |
| <i>tenax</i> | 278 | <i>carolinus</i> | 104 | <i>ochraceum</i> | <i>ib.</i> |
| Petrohex | 61, 66, 184, | | 103 | <i>rubrum</i> | 367 |
| | 185 | Pix | | <i>sabaudicum</i> | 374 |
| <i>crystallinus</i> | 185 | <i>montana</i> | 279-281 | <i>spati cubici</i> | 366 |
| <i>diaphanus</i> | 184 | Plana | 53 | <i>spatiosum</i> | 366-368 |
| <i>jaspideus</i> | 185 | <i>Plastica</i> | 52 | <i>striatum</i> | 373 |
| <i>opacus</i> | 184 | Platina | 62, 291, 383 | <i>terrestre</i> | 366, 368 |
| <i>semipellucidus.</i> | <i>ib.</i> | <i>del piato</i> | 383 | <i>terreum</i> | 364, 365 |
| Phacites | 104 | Plinius | 161, 181, 215 | <i>virens</i> | 368 |
| Phaloides | 101 | <i>ambago</i> | 284, 371 | <i>vitreum</i> | 366 |
| Phengites | 107 | <i>ambagi</i> | | <i>vitriolatum</i> | 370 |
| Phlogita | 62, 64, 275- | <i>ambago</i> | 366 | Plumosa | |
| | 290 | <i>ochra</i> | 364 | Pomum | 53 |
| Phlogiston | | Plumbum | 62, 291, | <i>crystallinum</i> | 91 |
| <i>argillæ mistum</i> | 281 | | 364-374 | Ponderosæ | 61, 63, 65, |
| Phosphorescentia. | 57 | <i>alvernicum</i> | 369 | | 79-84 |
| Phosphorus | 88 | <i>arsenicale</i> | 366 | Pondus | 54 |
| Phytolithus | 62, 385, | <i>arsenicatum</i> | 370 | Porcellana | 134 |
| | 431-440 | <i>basalticum</i> | 373 | Porcellanjaspis | 186 |
| <i>filicis</i> | 433 | <i>cæruleum</i> | 371 | Porcellanites | 414 |
| <i>totalis</i> | 431 | <i>cæcio-griseum</i> | 372 | Porfido | |
| Phytotopolithus | 39 | <i>compactum</i> | <i>ib.</i> | <i>rosso</i> | 235 |
| Picrospatum | 441 | <i>corneum</i> | 370 | <i>verde</i> | 231 |
| | | <i>cornubicum</i> | 373 | Pori | 32 |

| | | | | | |
|------------------|------------|-----------------|--------------|--------------------|---------------|
| Porphy | 236 | P. nitens | 236 | Priapolithus | 101 |
| hornartiger | 234 | nitidulus | 233 | Prisma | 35 |
| Porphyrites | 236 | nothus | 234 | <i>Proust</i> | 130, 261, 264 |
| Porphyrius | 62, 67, | ocellatus | 233 | | 267, 333, 370 |
| | 227-238 | olivinus | <i>ib.</i> | Pseudoachates | 184 |
| acerofus | 231 | pedicularis | 232 | Pseudoadamas | 206 |
| acicularis | 228 | piceus | 234 | Pseudoamethystus | 125 |
| ægyptiacus | 232 | ponderofus | 227 | Pseudoberyllus | 204 |
| alpinus | 229 | radians | 235 | Pseudochrysolithus | 204 |
| amiantinus | 236 | rhæcticus | 227 | PseudocrySTALLUS | <i>ib.</i> |
| Angliæ | 231 | rochlizenfis | 235 | Pseudogalena | 77, 306 |
| antiquus | <i>ib.</i> | schistofus | 234 | | 307, 38 |
| arenarius | 227 | scorlaceus | <i>ib.</i> | Pseudogemma | 20 |
| asbestinus | 229 | scorlinus | 237 | Pseudohyacinthus | <i>ib.</i> |
| austriacus | 230 | spadiceus | 231 | Pseudopalus | 18 |
| bacillaris | 233 | spataceus | 235 | Pseudombinus | 20 |
| baritycus | 235 | spatofus | 232 | Pseudofapphirus | 20 |
| basalticus | 232 | spiculatus | 229 | Pseudofmaragdu | 120 |
| bicolor | 229 | spurius | 228 | | 20 |
| calcarius | <i>ib.</i> | tquamofus | 232 | Pseudotopazius | 20 |
| chlorogranaticus | 231 | talcofus | 227 | <i>Psilander</i> | 27 |
| corneus | 235 | tinnitans | 231 | Pulverulenta | 5 |
| corficanus | 236 | transilvanicus | <i>ib.</i> | Pumex | 1 |
| cotiaris | 230 | tricolor | 235 | cinerarius | 1 |
| crystallinus | 237 | vulcanius | 233 | folidus | 1 |
| decipiens | 233 | Porphyrtchiefer | 235 | vitreus | 1 |
| Delphinatus | 231 | Porta tanta | 107 | vulcanius | 1 |
| duriffimus | 235 | Porus | | Punctagat | 20 |
| effervescens | 237 | aqueus | 88, 100, 115 | Puteolana | 61, 66, 114 |
| ferrifer | 229 | granaticus | 97 | | 1 |
| fuldenfis | 233 | igneus | 144, 155 | arenacea | 1 |
| genuinus | 235 | arenarius | 144 | affimilis | 1 |
| granaticus | 230 | lapideus | 154 | genuina | |
| granaticus | 228 | pneumaticus | 145 | Pyramis | 54 - |
| granatifer | 237 | pulverulentus | 89 | Pyrites | 286, 2 |
| granitoides | 230 | <i>Pott</i> | 108, 307 | aquofus | 3 |
| helveticus | 229 | Poundingstone | 245 | colore rubefcen- | |
| inæqualis | 235 | Poun | 259 | te | 3 |
| lamellofus | 232 | Ponzzolana | 143 | crystallinus | 2 |
| metallifer | 230 | Præfer | 157 | cupri | 347, 2 |
| micaceus | 228 | crystallifurter | 164 | embryo | |
| micans | 229 | Præfius | 197 | ferreo-cupreus | |
| nigerrimus | 232 | Prehnites | 164 | ferri | |

| | | | | | |
|-------------------------|--------------|---------------------------|-----------|--------------------------|---------------------|
| P. mineralifatus | 288, | Q. lamellosum | 195 | Retractoria | 57. |
| | 349 | mobile | 196 | Reufs (Chrn. Fr.) | 172, |
| nudus | 286, 336 | octaedricum | 199 | | 186, 324 |
| Pyromachus | 61, 66, | opacum | 197 | Rhizolithus | 435 |
| | 182, 183 | pingue | 198 | Rhomboidalia | 54 |
| cinereus | 182 | purum 195, 197, | 198 | Rhombus | 55 |
| cretaceus | ib. | pyramidale | 199 | Richter | 268 |
| crystallinus | 183 | radiatum | 196 | Rigida | 52 |
| semipellucidus | ib. | rude | 205 | Rindenstein | 88 |
| striatus | 182 | rupestre | 197 | Ringaget | 237 |
| Quadrum | 251 | selectum | 195 | Rinman | 128, 162 |
| albescens | ib. | solidum | 198 | Risgallum | 336 |
| Quartzkristalle | 132 | spongiosum | 195 | Ritter | 427, 430 |
| Quartzum | 61, 66, 194- | stillatitium | 197 | Roefchgewachs | 361 |
| | 205 | tabulare | 199 | Röfsler | 303 |
| album | 198 | tinctum | 199 | Rogenstein | 104 |
| aqueum | ib. | triedrum | 199 | Romé de l'Isle | 98 |
| calce ferri mistum | 330 | vagum | 196 | Rosacea | 56 |
| | 330 | Radiata | 53 | Rosinus | 427 |
| cellulosum | 197 | Radius articulatus | 412 | Rothgulden | 362 |
| clavatum | 202 | Ræpke | 70 | Rottenstone | 146 |
| coloratum | 198 | Ragstone | 48 | Rotundata | 54 |
| cotaceum | 196 | Rakjord | 112 | Rovato | 259 |
| cristatum | 195 | Rámofa | 54 56 | Rowley. rag. | 231 |
| crystallifatum | 202, | Raspe | 350 | Rubicator | 187 |
| | 203 | Rauchtopas | 203 | Rubicellus | 173 |
| cubicum | 199 | Raufchgelb | 336 | Rubinus | 170, 173 |
| cylindricum | 196 | Raufchgelbkies | 337 | Rubrica | 139 |
| diaphanum | 198 | Razamowsky (Com.) | | Rumpf | 122, 201, 237, |
| erosum | 194 | a) | 303, 374 | | 282, 389, 391, 394. |
| fibrosum | ib. | Reaumur | 386 | Rupeftria | 56 |
| fissile | 195 | Redintegrata | 29 | Ruprecht (a) | 298, 383 |
| foraminulentum | 194 | Regulus | | Rus | 285 |
| foveolatum | ib. | antimonii | 299 | Sabulum | 191 |
| fragile | 197 | Reiske | 390 | Sage | 79, 164, 165, 248, |
| globulosum | 195 | Rene | | | 266, 299, 369, 370 |
| granaticum | 176 | del Vesuvio | 144 | Sal | 256-274. |
| granulatum | 196 | Reniformia | 54, 56 | alcali | 257 |
| hyalinum | 198 | Renovanz | 343, 348, | alpinum | 265 |
| informe | ib. | | 362 | amarum | 264 |
| lactæum | 197 | Reticulata | 54, 56 | | |

| | | | | | |
|----------------------------|---------------------|--------------------------|---------------------|---------------------------|---------------------|
| S. ammoniacum | 262 | æthereum | 246 | punctatum | 223, 255 |
| cædium | 260 | alpinum | 223 | radians | 255 |
| calcarium | 258 | amnigenum | 253 | rærofenſe | 222 |
| commune | 260, 262 | angermannicum | 255 | rubrum &c. | 106 |
| cretæ | 267 | arenarium | 249, 254 | ſchiffſofum | 153, 325 |
| culinaræ | 260 | arenoso-mica- | | ſcorlinum | 223 |
| digestivum Sylvii | 261 | ceum | 222 | ſerpentinum | 227 |
| fontanum | 260 | calcareum | 104 | ſpatofum | 214 |
| gemmæ | <i>ib.</i> | clangofum | 223 | Stenonis | 254 |
| Glauberi | 264 | compoſitum | 153 | talcoſum | 222 |
| magrinum | 260. | | 216, 218, 222, 225, | undulatum | 254 |
| neutrum | 264-266 | | 236, 239. | viridi-cæruleſ- | |
| perficum | 257 | conglutinatum | 246 | cens | 216. |
| petrefactum | 122 | connatum | 239, 245 | Scabra | 53 |
| purgans | 264 | colaceo-talcoſum | | Sceletonalces | 387 |
| ſecretum Glau- | | | 255 | ſceiti | 102 |
| beri | 264 | cotaceum | 214, 218, | Scepterkriſtall | 203 |
| ſedativum | 258 | | 252, 254, 255 | Scheele. Præf. | 284. |
| Sale di creta | 267 | cotiarium | 228 | | 293, 310 |
| ſedativo | 258 | decuſſatum | 222 | Scheelinum | 294 |
| Salſa. Præf. | 62, 64 | fahlunenſe | 252 | ochraceum | 294 |
| Salmiak | 262 | fatifcens | 216 | Scheffer | 383 |
| Salſa | 56 | fiſſile | 222, 224 | Scherbencobolt | 335 |
| Salzſtein | 260 | fornacum | 222 | Scheuchzer (J.) | 106, |
| Sammterde | 68 | frumentale | 255 | | 148, 201, 389, 391, |
| Sandalolithus | 409 | fufanum | 214 | | 406, 412, 427, 430 |
| Sandaracha | 336 | glanduloſum | 240, | Scheuchzer (J. J.) | 388, |
| Sapida | 56 | | 242 | | 389, 391, 431 |
| Sapo | 137 | granofum | 223 | Schiſſolithus | 61 |
| Saponarius | 47 | impalpabile | 153, 223, | Schiſſoſpatum | 65, 98 |
| Sapparre | 165 | | 236, 243 | fiſſile | 98 |
| Sapphirus | 171 | in aëre deliqueſ- | | Schiſſoſa | 53 |
| Sardonyx | 208 | cens | 216 | Schiſtus | 105 |
| Særdus | 207 | mareſtrandenſe | 222 | aluminaris | 269 |
| Saturnites | 371 | metaliferum | 219, | bituminofus | 149 |
| Saunders | 259 | | 230. | cæruleus | 148 |
| Sauſſure (de) Præf. | | micaceum | 216, 223 | calcarius | 105, 108 |
| | 216, 228, 229, 242 | molinum | 254 | carbonarius | 149 |
| le fils | 165, 441 | moutanum | 215 | cinereus | 153 |
| Saxum | 214-219, 221- | morenſe | 214 | communis | 149 |
| | 225, 230, 231, 236, | novaciare | 224 | compactiſſimus | <i>ib.</i> |
| | 239, 242, 243, 245- | petroſum | 244-247 | diverſo colore | <i>ib.</i> |
| | 247, 253. | primigenium | 239 | durus | 148 |

| | | | | |
|---------------------|------------|-------------------------|----------------------|----------------|
| S. effervesceus | 108 | 180, 236, 260, 315, | S. genuinus | 71 |
| florentinus | 107 | 332, 389, 390, 392, | nephriticus | <i>ib.</i> |
| fusco-cinereus | 109 | 394, 412, 413, 435 | Serviere (de la) | 115 |
| fusus | <i>ib.</i> | Schreiber 303, 316 | Sevum | 281 |
| margaceus | 115 | Schriftstein 124 | minerale | 282 |
| mollis friabilis | 150 | Schroeter 228 | Silex 159, 181-187 | |
| — niger | <i>ib.</i> | Schütz 135 | cinereus | 182 |
| niger | 147, 149 | Schulze 230, 431 | communis | <i>ib.</i> |
| — durus | 147 | Schwefelstein 251 | concretus | 245 |
| — — rudis | 148 | Scilla 396 | corneus | 182 |
| — friabilis | 150 | Scintillantia 57 | cretaceus | <i>ib.</i> |
| — pinguis | 149 | Scopoli 94, 99, 181, | igniarius | 183 |
| — polituram | | 268, 307, 383 | margaceus | 186 |
| — quodam- | | Scorizæ | marmoræus | 182, 184 |
| — modo ad- | | pulverulenta 144 | opacus | 182 |
| mittens | 147 | Scoria | polyzonias | 184 |
| purpurascens | 148 | leggiere 155 | pyromachus | 183 |
| rhombeus | 159 | Scorlites 173 | rupetris | 187, 189, |
| scriptura atra | 150 | Scorlus 61, 66, 167- | | 237 |
| — cinerea | 148 | 169 | schistofus | 189 |
| solidus crassus | 149 | electricus 168 | fempellucidus | 183 |
| — durus | 148 | genuinus <i>ib.</i> | vagus | 182, 186, 206- |
| subtilior niger | <i>ib.</i> | granatinus 167 | 208 | |
| tabularis | 147 | <i>ib.</i> | virescens | 184 |
| terrestis | 149 | tabularis | Silicæ 61, 63, 66, | |
| viridis | 115 | vesuvianus 442 | 170-212 | |
| Schneidestein | 225 | vitreus 167 | Sinter 88 | |
| Schnecker | 130 | Scriptura 56 | Smaragdmutter 197 | |
| Schoerl | | Sedativspat 132 | Smaragdus 175 | |
| aquamarinfarbi- | | Segregata 53 | caruleo-iridif- | |
| ger | 165 | Seifenstein 70 | cens 173. | |
| blauer | <i>ib.</i> | Selb 359 | gemma 175. | |
| gelblichter hya- | | Selenites 122, 123 | Smectis 69-72, 136. | |
| — cinthfarbiger | 442 | Seleniticæ 39 | — crystallifatus 151 | |
| grüner | 178 | Seliformia 56 | — subtilis 114, 136 | |
| rother | 443 | Semimetalla 29, 32, 33, | Smiris 61, 66, 187 | |
| — topasfarbiger fe- | | 35-37, 40, 49 | Solenites 399. | |
| — chesteitiger | 442 | Semivolatilia 57 | Solidus 56. | |
| violetter | 167 | Scriata 54-56 | Solitaria 55, 56 | |
| weisser | 173 | Serpentinstein 71, 228 | Sotubilia 57. | |
| Schoerlit | <i>ib.</i> | Serpentinus 61, 65, | Solventia 58 | |
| Schreber (a) | 87, 92, | 71, 72 | Sonora 56. | |
| 103, 118, 133, 136, | | crystallinus 72 | Sonus <i>ib.</i> | |
| | | fissilis <i>ib.</i> | | |

| | | | | | |
|--------------------------|---------------|---------------------------|-----------|-------------------------|---------------|
| Somaus | 175 | S. octodecaëdrum | 95 | Squamofa | 53 |
| Sory | 273 | opacum | 89 | Stalliten | 222 |
| Spada | 387 | orbiculatum | 94 | Stalactites | 65, 87, 88, |
| Sparfa | 55 | pellucidum | 90 | | 99, 103, 124 |
| Spatum | 61, 65, 89-98 | pentaëdrum | 96 | fungiformis | 101 |
| adamantinum | 213 | pentagonum | ib. | globulosus | 103 |
| alcaidinum | 90, 93 | plumbiferum | 366 | gypseus | 119, 124 |
| arenarium | 90 | ponderosum | 80-83 | quartzosus | 197 |
| bononiense | 80 | prismaticum | 93, 94 | ramulosus | 99 |
| botryoides | 91 | pyramidale | 96 | solidus | 102 |
| bracteatum | ib. | reniforme | 91 | spatosus | 100 |
| calcareum | 89, 92, 96 | rhombeum | 92, 93 | stillitius | 101 |
| campestre | 179 | rhomboidale | 89, 90 | stiriacus | 99 |
| cellulosum | 91 | schistaceum | 98 | Stalagmites | 100, 101 |
| chrysolithinum | 98 | scintillans | 179, 180, | Stangenschoerl | 168 |
| columnifera | 123 | | 298 | weisser | 173 |
| compactum | 90 | Sexangulare | 93, 95 | Stangenspat | 82 |
| confusum | ib. | | 96 | Stanni | |
| condatum | 95 | siliceum | 179 | minera | 312, 313 |
| crystallatum | 91-97 | solidum | 127 | Stannum | 62, 291, 310- |
| cubicum | 92 | solubile | 89, 90 | | 313 |
| dodecaëdricum | 94 | speculare | 90 | amorphum | 310, 312 |
| drucicum | 91 | stalacticum | 91 | aureum | 311 |
| durum | 179 | tetraëdrum | 93 | crystallinum | 313 |
| ferriferum | 329 | trichum | 90 | crystallitatum | 168, |
| fixum | 178 | triëdrum | 93 | | 176 |
| frictione foeti- | | trigonum | 97 | granulatum | 312 |
| dum | 109 | undatum | 98 | ligneum | 311 |
| fruticulosum | 91 | Specularia | 54 | mineralifatum | 311, |
| fugax | 89 | Specularis | 121 | | 312 |
| globosum | 91 | Spekstein | 70 | nativum | 310, |
| granaticum | 97 | Spener | 388 | nudum | ib. |
| gypseum | 119, 121, | Sphaerica | 54 | polyedrum | 176 |
| hyalinum | 90 | Sphaeroidea | ib. | pyriticosum | 311 |
| inane | 91 | Spica frumenti me- | | spati | 80, 311 |
| informe | 90, 98, 121, | tallaris | 439 | spatosum | 294, 311 |
| | 179 | Spielmann | 370 | Stearites | 69-72 |
| lamellosum | 98 | Spinellus | 173 | Stein | |
| lenticulare | 97 | Spongosa | 54 | baugamer | 248 |
| lucens | 128 | Spuma | | thimer | 167 |
| magnesiatum | 117 | lupi | 294 | Steinmark | |
| molle | 100 | maris | 68 | phosphoresciren- | |
| objecta duplicans | 90 | Spumescencia | 57 | des | 135 |

| | | | | | |
|---------------|-----------------------------------|-------------------|------------------------------|-------------------|------------------------------------|
| Stelechites | 87 | Suber | 74 | T. cosmeticum | 69 |
| Stellari | 61, 65, 110 | montanum | <i>ib.</i> | cubicum | 321 |
| Transilvanicæ | 110 | Succinum | 62, 275, 282, 283 | fullonum | 68 |
| Stellata | 53-56 | durius | 283 | lamellare | 158, 225 |
| Stenkol | 281 | electricum | 282 | lureum | 158 |
| Sterile | 306, 307 | <i>Sluckow</i> | 375 | medicinale | 69 |
| nigrum | 306 | Suillus | 61, 65, 108, 109 | membranaceum | 225 |
| Sternachat | 237 | crystallinus | 109 | molliusculum | 69, 157 |
| Stibigo | 300 | lamellosus | <i>ib.</i> | offinarum | 69 |
| Stibii | | marmoreus | 108 | porcellanum | 68 |
| ochra | 300 | sch stofus | 109 | radiatum | 69 |
| Stibium | 62, 291, 299-303 | Sulphur | 62, 275, 286-290 | rubrum | 139 |
| argentiferum | 302 | ferro mineralifa- | | schistofum | 71 |
| arsenicale | 299 | tum | 288, 289, 333 | squamosum | 68 |
| crystallinum | 302 | ferro mixtum | 288, 289 | suffufite | 139 |
| fibrofum | 300, 301 | figuratum | 288 | subfriabile | 135 |
| mineralifatum | 299-301 | hepaticum | 287 | terreum | 86 |
| muriaticum | 302 | marie saturatum | 289 | viridens | 135 |
| nativum | 299 | nativum | 286, 287 | Talkschiefer | 71 |
| nudum | <i>ib.</i> | nudum | <i>ib.</i> | Tarras | 145 |
| phosphoratum | 302 | terreum | 287 | Tartarus | |
| rubrum | 299, 300 | thermarum | 286 | vitriolatus | 264 |
| striatum | 301 | vivum | <i>ib.</i> | Tellurites | 399 |
| vulgare | <i>ib.</i> | vulcanium | <i>ib.</i> | Tenacia | 52, 53 |
| Stiernflag | 76 | vulgare | 287 | Tenuia | 53 |
| Stiptica | 56 | Sulphurea | 56 | Tepida | <i>ib.</i> |
| Stiria | 100 | Superficies | 53 | Terebratulites | 408 |
| Stirium | 99, 119 | Swab. Præf. | 270, 316 | Terra | |
| marmoreum | 99 | Swedenborg | 387 | aluminis | 133 |
| Stobæus | 406 | Syenites | 215 | australis | 63 |
| Storr. Præf. | 71, 188, 220, 225, 227, 235, 265. | | | calcaria | 108, 125, 266, 329, 342, 364, 365. |
| Stouiz | 324 | T abulare | 54-56 | coloniensis | 17 |
| Strahlſchoerl | 76 | Tælgften | 106 | fiſtularia | 135 |
| Striata | 53 | Talca | 50 | fullonia | 136 |
| Strontanites | 64 | Talcofæ | 61, 63, 65, 68-78 | fullonum | <i>ib.</i> |
| Stuckeley | 389 | Talcum | 61-65, 68-71, 74, 76-77, 225 | gypſea | 344 |
| Stütz | 165 | brianzonicum | 69 | lateritia | 137 |
| Subdulcia | 56 | | | lemnia | 136, 137 |
| | | | | luſitanica odora- | |
| | | | | ta | 139 |

| | | | | | |
|--------------------------|------------|--------------------------|----------------|------------------------|--------------|
| T. miraculosa Sa- | | Topfstein | 70 | T. marinus | 413 |
| <i>xonia</i> | 135 | Tophus | 61, 65, 87-89, | Tufa | 144 |
| <i>palæstina</i> | 113 | , | 102, 115, 332 | Tungsten | 293 |
| <i>plumbea</i> | 365 | <i>alter</i> | 99 | Turbinites | 417 |
| <i>ponderosa</i> | 61, 65 | <i>argillaceus</i> | 87, 115 | Turwis | 386 |
| <i>falita</i> | 58 | <i>communis</i> | 87 | Turcofa | <i>ib.</i> |
| <i>porcellana</i> | 134, 135, | <i>incrustans</i> | 88 | Turfa | 62, 275-277 |
| | 139 | <i>leberum</i> | <i>ib.</i> | <i>cespitofa</i> | 276 |
| <i>pouzzolana</i> | 143 | <i>margaceus</i> | 87 | <i>ericetorum</i> | <i>ib.</i> |
| <i>puteolana</i> | <i>ib.</i> | <i>testaceus</i> | 89 | <i>foliata</i> | <i>ib.</i> |
| <i>silicea</i> | 61, 66 | <i>thermalis</i> | 88 | <i>maritima</i> | <i>ib.</i> |
| <i>tripolitana</i> | 140 | <i>Tubalcaini</i> | 332 | <i>muscosa</i> | <i>ib.</i> |
| <i>umbria</i> | 142 | <i>turbinatus</i> | 101 | <i>palustris</i> | <i>ib.</i> |
| <i>verde</i> | 140 | Tourmalin | 168 | <i>picea</i> | 277 |
| <i>veroneusis</i> | <i>ib.</i> | Transubstantiata | 29 | <i>solida</i> | <i>ib.</i> |
| Terra. Præf. | 61, 62, | Trapezium | 448 | Turmaliaus. | 168 |
| | 65-255 | Trapezoidea | 54 | Typolithus | |
| <i>adamantina</i> | 61, 67, | Trapezium | 152 | <i>vegetabilis</i> | 431 |
| | 213 | Trapp | <i>ib.</i> | | |
| <i>aggregata</i> | 61, 67, | <i>hornartiger</i> | 234 | U | |
| | 214-255 | Trebra (a) Præf. | 135, | <i>belacker</i> | 88 |
| <i>argillaceæ</i> | 61, 66, | | 228, 253 | Umbra | 142 |
| | 133-169 | Tremolites | 61, 65, 110 | Uncinulata | 53 |
| <i>calcaris</i> | 61, 85-132 | <i>Hœpfneri</i> | 110 | Undulata | <i>ib.</i> |
| <i>ponderosa</i> | 61, 65, | Trewald | 281 | Uranites | |
| | 79, 84 | Triblingskristall | 203 | <i>ochraceus</i> | 292 |
| siliceæ | 61, 66, | Trip | 168 | <i>spatosus</i> | <i>ib.</i> |
| | 170-212 | Tripela | 140 | <i>sulphuratus</i> | 293 |
| <i>talcosa</i> | 61, 65, | <i>carosa</i> | 146 | Uranium | 62, 291-293 |
| | 68-78 | <i>solida</i> | 140 | <i>ochraceum</i> | 292 |
| Terrea | 53 | Tripolitana | <i>ib.</i> | <i>sulphuratum</i> | <i>ib.</i> |
| Terrea | 55 | Tritura | 56 | Uterus | |
| Textura | 53 | Trochilites | 416 | <i>crystallinus</i> | 207 |
| Thenophrastus | 181 | Trümmerachat | 237 | Uvæformia | 55, 56 |
| Tigersten | 255 | Truncata | 55 | V | |
| Tilly | 281 | Tuberosa | 54 | <i>vaga</i> | 56 |
| Tinical | 259 | Tubipora | 40 | Vandelli | 88, 154, 286 |
| Toadilone | 47 | Tubiporites | 421 | <i>ib.</i> | |
| Todtes Liegendes | 247 | Tubiporus | <i>ib.</i> | Variabilia | 57 |
| Topasfels | 225 | Tubilites | 413, 420 | Vegetabile | |
| Topazius | 171, 172 | Tubulosa | 54 | <i>lithantrace im-</i> | |
| <i>chryfolythus</i> | 175 | Tubulus concame- | | <i>prægnatum</i> | 280 |
| <i>flave rubens</i> | 172 | <i>ratus</i> | 413 | | |

| | | | |
|--------------------------------|----------------------|--------------------------|--------------------------------|
| <i>Veltheim</i> (a) Präf. | V. zinci | 271 | 342, 344-347, 349, |
| 41-43, 145, 359 | zinco-ferreum | 272 | 352-358, 360, 362- |
| <i>Verdello</i> | Vitrum | | 368, 371-374, 376, |
| 107 | fossile | 154 | 386, 388, 395, 431, |
| <i>Vermiculites</i> | 420 | moscoviticum | 156 |
| <i>Vesiculosa</i> | 54 | rufficum | ib. |
| <i>Vestungsachat</i> | 237 | vulcanium | 154 |
| <i>Vetrificationi</i> 154, 155 | <i>Vogel</i> . Präf. | 39, 40, | 69, 71, 72, 74, 75, |
| compacte | 154 | 80, 87, 108, 118- | 121, 129, 134, 137, |
| filamentose | 155 | 139-141, 145, 163, | 170, 182, 186, 204, |
| porose | 154 | 170, 182, 186, 204, | 211, 245-280, 282, |
| <i>Vincent de S. Vil-</i> | | 294, 300-307, 312, | 315, 322, 329, 335, |
| <i>lars</i> | 116 | 342, 344, 353, 361, | 390, 391, 406, 408, |
| <i>Violaceus</i> | 17 | 411, 412, 428. | <i>Voigt</i> . Präf. 178, 180, |
| <i>Viride montanum</i> | 344 | 190, 223, 224, 230. | 234, 247. |
| <i>Vismuthum</i> | 354 | <i>Volatilia</i> | 57 |
| <i>Vitrescentia</i> | 57 | <i>Votkmann</i> | 397, 426, |
| <i>Vitriolum</i> 62, 256, | 270-274 | 427, 433 | |
| album | 271 | <i>W</i> | |
| atramentarium | 273 | <i>Wacca</i> | 152, 339 |
| caruleum | 271 | <i>Wad</i> | 296 |
| cupratum | ib. | <i>Wagner</i> | 397, 427 |
| cupri | ib. | <i>Walch</i> | 388, 391, 396 |
| cupro zincum | ib. | <i>Wallerius</i> . Präf. | 32, |
| cyprium | ib. | 33, 69-75, 81, 86- | 109, 111-116, 118- |
| ferratum | 272 | 122, 125-129, 134- | 158, 161, 165, 168, |
| ferri | ib. | 170-176, 179-187, | 189, 191-193, 195- |
| hermaphroditum | 271 | 198, 200-208, 210, | 214, 225, 231, 232, |
| lapidi immixtum | 273 | 236, 237, 240, 242, | 244-255, 257-273, |
| magnesii | 270 | 276, 282-302, 304- | |
| martis | 272 | | |
| mineralifatum | 273 | | |
| mixtum | 271 | | |
| nativum | 271, 272 | | |
| niccoli | 271 | | |
| rude | 273 | | |
| schiffi | ib. | | |
| terreum | ib. | | |
| triplum | 272 | | |
| turfæ | 274 | | |
| veneria | 271 | | |
| viride | 272 | | |
| | | | Wasseropal 181 |
| | | | Wasserstein 88 |
| | | | Watson 383 |
| | | | Watt 79 |
| | | | Wedgewood 63, 296 |
| | | | Weiserez 345 |
| | | | Weisgülden 348, 363, |
| | | | 373 |
| | | | Weisgültig Erz 349 |
| | | | Welsch 201 |
| | | | Weltauge 159 |
| | | | Werner. Präf. 50, 51, |
| | | | 98, 129, 130, 137, |
| | | | 164, 178, 183, 196, |
| | | | 206, 223-225, 232, |
| | | | 234, 240, 292, 349, |
| | | | 359. |
| | | | Westrumb 132, 191, |
| | | | 255, 444 |
| | | | Widenmann. Präf. |
| | | | 232, 285 |
| | | | Wiegleb 68, 187, 190 |
| | | | Wismuthi |
| | | | ochra 315 |
| | | | Wismuthum 62, 291, |
| | | | 354-356 |
| | | | calciforme 355 |
| | | | commune ib. |
| | | | iners ib. |
| | | | martiale ib. |
| | | | mineralifatum 355, |
| | | | 356 |
| | | | nativum 354 |
| | | | nudum ib. |
| | | | ochraceum 355 |
| | | | terrestre ib. |
| | | | Withering 79, 231 |
| | | | Witherites 79 |